

# แผนพัฒนาท้องถิ่น(พ.ศ. ๒๕๖๖-๒๕๗๐)

(แก้ไข เปลี่ยนแปลง ครั้งที่ ๑/๒๕๖๕)



องค์การบริหารส่วนตำบลสามะไมย์  
อำเภอเมืองยโสธร จังหวัดยโสธร



ประกาศองค์การบริหารส่วนตำบลนาสะไมย์  
เรื่อง ใช้แผนพัฒนาท้องถิ่น (พ.ศ.๒๕๖๖ - ๒๕๗๐) แก้ไข เปลี่ยนแปลง ครั้งที่ ๑/๒๕๖๕

\*\*\*\*\*

ด้วย กรมส่งเสริมการปกครองท้องถิ่น มีหนังสือสั่งการชักชวนแนวทางการปฏิบัติการใช้แผนพัฒนาท้องถิ่นขององค์กรปกครองส่วนท้องถิ่นเพื่อจัดทำ บริการสาธารณะหรือกิจกรรมสาธารณะ และได้มีราชกิจจานุเบกษาประกาศใช้แผนพัฒนาเศรษฐกิจและสังคมแห่งชาติฉบับที่๑๓ (พ.ศ.๒๕๖๖ -๒๕๗๐) ได้กำหนดให้องค์การปกครองส่วนท้องถิ่นนำหมุดหมายในแผนพัฒนาเศรษฐกิจและสังคมแห่งชาติ ฉบับที่ ๑๓ มาจัดทำรายละเอียดที่มีความสอดคล้องหรือ เชื่อมโยงกับยุทธศาสตร์ชาติ ๒๐ ปี แผนพัฒนาจังหวัด/กลุ่มจังหวัด/ภาค ยุทธศาสตร์การพัฒนาขององค์กรปกครองส่วนท้องถิ่นในเขตจังหวัด และยุทธศาสตร์ขององค์กรปกครองส่วนท้องถิ่น ในส่วนที่ ๒ ยุทธการพัฒนขององค์กรปกครองส่วนท้องถิ่น และส่วนที่ ๓ การนำแผนพัฒนาท้องถิ่นไปสู่การปฏิบัติ โดยเป็นอำนาจของผู้บริหารท้องถิ่นในการดำเนินการตามระเบียบกระทรวงมหาดไทยว่าด้วยการจัดทำแผนพัฒนาขององค์กรปกครองส่วนท้องถิ่น พ.ศ.๒๕๔๘ และที่แก้ไขเพิ่มเติม ข้อ ๔ และข้อ๒๑มาดำเนินการโดยอนุโลมและให้ใช้เป็นการ แก้ไขแผนพัฒนาท้องถิ่น ทั้งนี้ให้ดำเนินการให้แล้วเสร็จภายใน ๑๒๐ วัน นับแต่ถัดจากวันประกาศในราชกิจจานุเบกษา

อาศัยอำนาจแห่ง ระเบียบกระทรวงมหาดไทย ว่าด้วยการจัดทำแผนพัฒนาขององค์กรปกครองส่วนท้องถิ่น พ.ศ.๒๕๔๘ และที่แก้ไขเพิ่มเติม ข้อ ๔ และข้อ๒๑ และ สภาองค์การบริหารส่วนตำบลนาสะไมย์ ได้เห็นชอบร่างแผนพัฒนาท้องถิ่น (๒๕๖๖ - ๒๕๗๐) แก้ไข เปลี่ยนแปลง ครั้งที่๑/๒๕๖๕ ในคราวประชุมสภาองค์การบริหารส่วนตำบล สมัยสามัญ สมัยที่ ๔ ประจำปี ๒๕๖๕ เมื่อวันที่ ๖ ธันวาคม ๒๕๖๕

องค์การบริหารส่วนตำบลนาสะไมย์ จึงประกาศใช้แผนพัฒนาท้องถิ่น(พ.ศ.๒๕๖๖ - ๒๕๗๐) แก้ไข เปลี่ยนแปลง ครั้งที่๑/๒๕๖๕ เพื่อเป็นแนวทางในการดำเนินงานขององค์การบริหารส่วนตำบลนาสะไมย์ต่อไป

ทั้งนี้ตั้งแต่วันที่ ๙ เดือนธันวาคม พ.ศ. ๒๕๖๕ ถึงวันที่ ๓๐ กันยายน พ.ศ.๒๕๗๐

จึงประกาศให้ทราบโดยทั่วกัน

ประกาศ ณ วันที่ ๙ เดือน ธันวาคม พ.ศ. ๒๕๖๕

(นายสมร ประทุมวัน)

นายกองค์การบริหารส่วนตำบลนาสะไมย์

แผนพัฒนาท้องถิ่น ๕ ปี(พ.ศ.๒๕๖๖ – ๒๕๗๐) แก้ไข เปลี่ยนแปลง ครั้งที่ ๑/๒๕๖๕  
ขององค์การบริหารส่วนตำบลนาสะไมย์ อำเภอเมืองยโสธร จังหวัดยโสธร

\*\*\*\*\*

ส่วนที่ ๑ สภาพทั่วไปและข้อมูลพื้นฐาน

๑.ด้านกายภาพ

๑.๑ ที่ตั้งของหมู่บ้านหรือชุมชนหรือตำบล

ตำบลนาสะไมย์เป็น ๑ ใน ๗๘ ตำบล ของจังหวัดยโสธร ในเขตอำเภอเมืองยโสธร ตำบลนาสะไมย์มีอาณาเขตพื้นที่อยู่ติดกับท้องถิ่นใกล้เคียง ๔ ส่วน คือ ตำบลไผ่ ตำบลหนองเรือ ตำบลสิงห์ ตำบลหนองหิน และตำบลทุ่งแต้ ดังนี้

ทิศเหนือ ติดกับเขตตำบลไผ่ อำเภอทรายมูล จังหวัดยโสธร โดยมีแนวเขตเริ่มต้นจากกึ่งกลางถนนสาธารณะ ไปทางทิศตะวันตกเฉียงเหนือ จรดถนนเจ้าเสด็จลงไปทางทิศตะวันตกเฉียงใต้ตามถนนเจ้าเสด็จ ถึงลำห้วยทวน จากกึ่งกลางลำห้วยทวนไปทางทิศตะวันตกเฉียงใต้ ถึงบ้านหนองจาน รวมระยะทางด้านทิศเหนือประมาณ ๕ กิโลเมตร

ทิศตะวันออก ติดกับเขตตำบลหนองหิน อำเภอเมืองยโสธร โดยมีแนวเขตเริ่มต้นจากกึ่งกลางถนนสาธารณะสายนาสะไมย์-หนองหิน ไปทางทิศตะวันออกเฉียงเหนือ ถึงสายหนองศาลา-หนองหิน รวมระยะทางด้านทิศตะวันออกประมาณ ๔.๕ กิโลเมตร

ทิศตะวันตก ติดกับเขตตำบลทุ่งแต้ อำเภอเมืองยโสธร โดยมีแนวเขตเริ่มจากลำห้วยทวน บ้านนาสีนวล ตำบลหนองเรือ ไปทางทิศเหนือจนถึงลำห้วยทวนที่บ้านหนองจาน ตำบลนาสะไมย์ รวมระยะทางด้านทิศตะวันตก ประมาณ ๔ กิโลเมตร

ทิศใต้ ติดกับเขตตำบลหนองเรือและตำบลสิงห์ อำเภอเมืองยโสธร โดยมีแนวเขตเริ่มต้นจากกึ่งกลางถนนสาธารณะสายนาสะไมย์-หนองหิน ไปทางทิศตะวันตกเฉียงใต้ จรดถนนสายหนองไฮ ตำบลนาสะไมย์ ไปบ้านดอนกลาง ตำบลหนองเรือ ไปตามทางสาธารณะประโยชน์ จรดลำห้วยทวนทางด้านทิศใต้ รวมระยะทางด้านทิศใต้ ประมาณ ๒.๕ กิโลเมตร โดยตำบลนาสะไมย์มีระยะห่างจากที่ว่าการอำเภอเมืองยโสธร ประมาณ ๑๕ กิโลเมตร

๑.๒ ลักษณะภูมิประเทศ

ลักษณะภูมิประเทศของตำบลนาสะไมย์ เป็นพื้นที่ราบลุ่มต่ำ สลับกับที่ราบสูง มีลำห้วยไหลผ่าน จากอำเภอทรายมูลผ่านเข้าพื้นที่ตำบลนาสะไมย์ และหนองน้ำต่างในพื้นที่

๑.๓ ลักษณะภูมิอากาศ

ลักษณะทางภูมิอากาศเป็นแบบมรสุม มี ๓ ฤดู คือ ฤดูฝน ฤดูหนาว และฤดูร้อน

๑.๔ ลักษณะของดิน

เป็นพื้นที่ลักษณะดินร่วนปนทราย เหมาะสำหรับการเพาะปลูกการทำนา การทำไร่

๑.๕ ลักษณะของแหล่งน้ำ

ตำบลนาสะไมย์ มีพื้นที่ของแหล่งน้ำกระจุกกระจายทั่วไปตามพื้นที่ของตำบล ซึ่งมีแหล่งน้ำในตำบลดังนี้

## ข้อมูลหนองน้ำภายใน ตำบลนาสะไมย์

ลำดับที่	ชื่อหนองน้ำ	บ้าน	หมู่ที่	กว้าง (เมตร)	ยาว (เมตร)	ลึก (เมตร)	พื้นที่
๑	หนองศาลา	หนองศาลา	๘	๖๔.๑๗	๗๐	๗	๔ ไร่ ๒ งาน ๘๖ ตร.ว.
๒	หนองแก้ว	ขาด	๗	๒๗	๒๘.๗๕	๖	๑๖ ไร่ ๓ งาน ๖๖ ตร.ว.
๓	หนองปู้ตา	นาสะไมย์	๒	๓๑	๔๖.๗๕	๗.๕	๓ ไร่ ๓ งาน ๗๒ ตร.ว.
๔	หนองแต้	หนองศาลา	๘	๓๑.๒๕	๕๑.๕	๖.๕	๒๐ ไร่ - งาน ๖๕ ตร.ว.
๕	หนองหัวลิง	หนองจาน	๑๐	๕๑.๗๕	๕๑.๗๕	๕	๑ ไร่ ๒ งาน ๖๕ ตร.ว.
๖	หนองขอนแก่น	ขาด	๗	๙๒	๒๐๘	๘.๕	๑๖ ไร่ - งาน ๗๘ ตร.ว.
๗	หนองอึบอด	นาสะไมย์	๑	๓๑.๓	๘๑.๓๓	๖	๑ ไร่ ๒ งาน ๕๘ ตร.ว.
๘	หนองฝือ	นาติน้อย	๙	๕.๖	๖๐.๙๕	๕	๒ ไร่ - งาน ๓๙ ตร.ว.
๙	หนองแสง	นาสะไมย์	๑	๑๓๗.๓๒	๑๘๘	๙	๒๗ ไร่ ๓ งาน ๕ ตร.ว.
๑๐	หนองเชียงมอ	นาจาน	๔	๕๓.๓	๖๔.๖	๘.๕	๑ ไร่ ๒ งาน ๘๐ ตร.ว.
๑๑	หนองถ่ม	นาจาน	๔	๔๓	๕๐	๖	๒ ไร่ ๑ งาน ๒๗ ตร.ว.
๑๒	หนองสระพัง	นาติน้อย	๙	๓๒.๕	๓๘.๗๕	๕	- ไร่ ๓ งาน ๘ ตร.ว.
๑๓	หนองน้ำเกี้ยว	นาสะไมย์	๒	๒๔.๐๕	๔๒.๒	๕	- ไร่ ๒ งาน ๓๒.๓ ตร.ว.
๑๔	หนองไฮ	นาสะไมย์	๑๓	๔๔	๔๑	๕	๑ ไร่ - งาน ๖๐.๘ ตร.ว.
๑๕	บึงฝือฮี	ฝือฮี	๖				๔๒๐ ไร่
๑๖	หนองตาจาน	นาสะไมย์	๑				๔ ไร่
๑๗	หนองแสง	นาติน้อย	๙				๓๒ ตร.ว.
๑๘	หนองจิก	นาสะไมย์	๒				๔ ไร่
๑๙	หนองขาด	ขาด	๗	๒๙.๘๕	๘๒.๓๙	๒	๔ ไร่

หมู่	ประเภทแหล่งน้ำ									
	ประปา	บ่อบาดาล	สระน้ำ	ฝาย	ทำนบ	บ่อน้ำตื้น	ห้วย/คลอง	โอ่ง (๒,๐๐๐ลิตร)	ถังเก็บน้ำ	อื่นๆ
๑	๑	๒	-	-	-	-	-	๔๖	๓	
๒	๑	๓	๑	-	-	-	-	๓๐	๖	
๓	๑	๒	-	๑	-	-	๑	๒๒	๔	
๔	๒	๕	-	-	-	-	-	๔๘	๔	
๕	๓	๓	-	-	-	-	-	๙	๙	
๖	๒	๕	๑	-	-	-	๑	๒๔	๙	
๗	๒	๔	๑	-	-	-	-	๒๕	๔	
๘	๒	๔	๑	-	-	-	-	๒๒	๕	
๙	๑	๓	-	๔	-	-	๑	๑๒	๓	
๑๐	๒	๔	-	๔	-	-	๑	๑๓	๔	
๑๑	๒	๔	-	-	-	-	-	๕๒	๔	
๑๒	๒	๓	-	๒	-	-	๑	๒๕	๔	
๑๓	๒	๓	-	-	-	-	-	๔๗	๔	
<b>รวม</b>	<b>๒๓</b>	<b>๔๕</b>	<b>๔</b>	<b>๑๑</b>	<b>-</b>	<b>-</b>	<b>๕</b>	<b>๓๗๕</b>	<b>๖๓</b>	

## ๒.ด้านการเมือง/การปกครอง

### ๒.๑ เขตการปกครอง ตำบลนาสะไมย์มีพื้นที่ในการปกครองทั้งหมด ๑๓ หมู่บ้าน ดังนี้

หมู่ที่ ๑	บ้านนาสะไมย์	นายสงคราม จันทร์น้อย	กำนันตำบลนาสะไมย์
หมู่ที่ ๒	บ้านนาสะไมย์	นายผดุงศักดิ์ เจริญคุณ	เป็นผู้ใหญ่บ้าน
หมู่ที่ ๓	บ้านหนองไฮ	นายไพฑูรย์ แบบทอง	เป็นผู้ใหญ่บ้าน
หมู่ที่ ๔	บ้านนาจาน	นายทรัพย์ มุลสาร	เป็นผู้ใหญ่บ้าน
หมู่ที่ ๕	บ้านนาลา	นายประกรณ์ ไชยรักษ์	เป็นผู้ใหญ่บ้าน
หมู่ที่ ๖	บ้านผือฮี	นายบุญโฮม จันทร์เรือง	เป็นผู้ใหญ่บ้าน
หมู่ที่ ๗	บ้านชาด	นายอนุชา บุญยก	เป็นผู้ใหญ่บ้าน
หมู่ที่ ๘	บ้านหนองศาลา	นางกัญญาณัฐ ปทุมวัน	เป็นผู้ใหญ่บ้าน
หมู่ที่ ๙	บ้านนาติน้อย	นายเจียงศักดิ์ โทบุตรดี	เป็นผู้ใหญ่บ้าน
หมู่ที่ ๑๐	บ้านหนองจาน	นางวราภรณ์ เทียมพล	เป็นผู้ใหญ่บ้าน
หมู่ที่ ๑๑	บ้านนาสะไมย์	นางบุปผา เต้าทอง	เป็นผู้ใหญ่บ้าน
หมู่ที่ ๑๒	บ้านนาติน้อย	นางจรี แสงโชติ	เป็นผู้ใหญ่บ้าน
หมู่ที่ ๑๓	บ้านนาสะไมย์	นายวุฒิ พันดวง	เป็นผู้ใหญ่บ้าน

๓. ประชากร ตำบลนาสะไมย์ มีจำนวนประชากรทั้งสิ้น ๕,๓๖๔ คน แยกเป็นชายจำนวน ๒,๗๒๙ คน หญิง ๒,๖๓๕ คน แยกเป็นรายหมู่บ้านดังนี้

หมู่ที่	ชื่อหมู่บ้าน	จำนวน หลังคาเรือน	จำนวนประชากร		รวม	ผู้มีสิทธิ เลือกตั้ง	ร้อยละ
			ชาย	หญิง			
๑	นาสะไมย์	๑๘๐	๒๓๗	๒๕๑	๔๘๘	๔๒๓	๑๐.๑๖
๒	นาสะไมย์	๑๕๘	๒๓๗	๒๒๓	๔๖๐	๓๖๗	๘.๒๒
๓	หนองไฮ	๕๘	๑๑๑	๙๔	๒๐๕	๑๖๓	๓.๗๕
๔	นาจาน	๑๕๗	๒๐๙	๒๓๘	๔๔๗	๓๘๗	๘.๖๕
๕	นาลา	๔๙	๖๖	๗๑	๑๓๗	๑๑๔	๒.๖๕
๖	ฝือฮี	๑๑๒	๑๔๗	๑๕๓	๓๐๐	๒๕๕	๕.๕๑
๗	ขาด	๑๖๗	๒๘๑	๒๗๕	๕๕๖	๔๖๙	๑๐.๓๔
๘	หนองศาลา	๑๗๓	๒๖๕	๒๕๐	๕๑๕	๔๐๘	๙.๖๐
๙	นาดีน้อย	๑๑๐	๑๘๖	๑๗๑	๓๕๗	๒๙๙	๖.๕๓
๑๐	หนองจาน	๙๗	๑๔๖	๑๔๔	๒๙๐	๒๓๓	๕.๕๖
๑๑	นาสะไมย์	๒๔๒	๓๒๖	๒๘๖	๖๑๒	๕๐๓	๑๑.๐๓
๑๒	นาดีน้อย	๑๒๒	๑๙๒	๑๖๗	๓๕๙	๓๑๐	๖.๗๕
๑๓	นาสะไมย์	๒๓๕	๓๒๖	๓๑๒	๖๓๘	๕๐๓	๑๑.๒๙
<b>รวม</b>	<b>๑๓</b>	<b>๑,๘๖๐</b>	<b>๒,๗๒๙</b>	<b>๒,๖๓๕</b>	<b>๕,๓๖๔</b>	<b>๔,๕๓๔</b>	<b>๑๐๐</b>

๓.๒ ช่วงอายุและจำนวนประชากร

ช่วงอายุ	ชาย	หญิง	รวม
น้อยกว่า ๑ ปี	๑๘	๑๖	๓๔
๑ - ๑๕ ปี	๓๙๑	๓๕๓	๗๔๔
๑๖ - ๒๕ ปี	๓๓๒	๓๐๓	๖๓๕
๒๖-๕๙ ปี	๑,๔๖๙	๑,๔๔๔	๒,๙๑๓
๖๐ ปีขึ้นไป	๕๑๙	๕๑๙	๑,๐๓๘
<b>รวม</b>	<b>๒,๗๒๙</b>	<b>๒,๖๓๕</b>	<b>๕,๓๖๔</b>

\*หมายเหตุ ข้อมูลจากสำนักงานทะเบียนอำเภอเมืองยโสธร จังหวัดยโสธร ณ พฤศจิกายน ๒๕๖๕

## ๔.สภาพสังคม

### ๔.๑ การศึกษา

ตำบลนาสะไมย์ มีศูนย์พัฒนาเด็กเล็กเพื่อเสริมสร้างพัฒนาการให้กับเด็กๆ ก่อนเข้าวัยเรียน ในพื้นที่ปกครองจำนวน ๔ แห่ง ได้แก่

๑. ศูนย์อบรมเด็กก่อนเกณฑ์บ้านนาสะไมย์
๒. ศูนย์พัฒนาเด็กเล็กบ้านนาตีดอนจาน
๓. ศูนย์พัฒนาเด็กเล็กบ้านชาติ
๔. ศูนย์พัฒนาเด็กเล็กบ้านผือฮี

นอกจากนี้ในพื้นที่ตำบลนาสะไมย์มีโรงเรียน จำนวน ๔ แห่ง ได้แก่

๑. โรงเรียนบ้านนาสะไมย์ เป็นโรงเรียนที่เปิดสอนในระดับประถมศึกษาและระดับมัธยมศึกษา โดยมี นายมานพ ชื่นตา เป็นผู้อำนวยการโรงเรียน

๒. โรงเรียนบ้านนาตีดอนจาน เป็นโรงเรียนที่เปิดสอนในระดับประถมศึกษา โดยมี นายสุวิช แสงโชติ เป็นผู้อำนวยการโรงเรียน

๓. โรงเรียนบ้านชาติ เป็นโรงเรียนที่เปิดสอนในระดับประถมศึกษา โดยมี นายแสน โสภณ ผู้อำนวยการโรงเรียน

๔.โรงเรียนบ้านผือฮีนาลานาจาน เป็นโรงเรียนที่เปิดสอนในระดับประถมศึกษา โดยมี นายอังกูร อุ่นตา เป็นผู้อำนวยการโรงเรียน

### ๔.๒ สาธารณสุข

- โรงพยาบาลของรัฐ	ขนาด	-	เตียง	-	แห่ง
- โรงพยาบาลส่งเสริมสุขภาพชุมชน	จำนวน	๑	แห่ง		
- พนักงานโรงพยาบาล	จำนวน	๕	คน		
- สถานพยาบาลเอกชน	จำนวน	-	แห่ง		
- ร้านขายยาแผนปัจจุบัน	จำนวน	-	แห่ง		

### ๔.๓ อาชญากรรม

อบต.ไม่มีเหตุอาชญากรรมเกิดขึ้น ซึ่งส่วนมากครัวเรือนมีการป้องกันอุบัติภัยอย่างถูกวิธี มีความปลอดภัยในชีวิตและทรัพย์สิน วิธีการแก้ปัญหาของ อบต.ที่สามารถดำเนินการได้ตามอำนาจหน้าที่และงบประมาณที่มีอยู่อย่างจำกัด คือการตั้งจุดตรวจ จุดสกัด จุดบริการ ในช่วงเทศกาลที่มีวันหยุดหลายวันเพื่ออำนวยความสะดวกให้กับประชาชน แต่ปัญหาที่พบเป็นประจำคือการทะเลาะวิวาทของกลุ่มวัยรุ่นโดยเฉพาะในสถานที่จัดงานดนตรี งานมหรสพ เป็นปัญหาที่ชุมชนได้รับผลกระทบเป็นอย่างมาก การแก้ไขปัญหาคือการแจ้งเตือนให้ผู้ปกครองดูแลบุตรหลานของตน ประชาสัมพันธ์ให้ทราบถึงผลกระทบ ผลเสียหาย และโทษที่ได้รับจากการเกิดเหตุทะเลาะวิวาท การขอความร่วมมือไปยังผู้นำ การขอคำสั่งจาก ตำรวจ ผู้นำ อปพร. เพื่อระงับเหตุไม่ให้เกิดความรุนแรง แต่จะไม่ให้เกิดขึ้นเลยยังเป็นปัญหาที่ปัจจุบันไม่สามารถที่จะแก้ไขได้ ทั้งที่มีการร่วมมือกันหลายฝ่าย เป็นเรื่องที่ทาง อบต.จะต้องหาวิธีที่จะแก้ไขปัญหให้กับประชาชนต่อไปตามอำนาจหน้าที่ที่สามารถดำเนินการได้

#### ๔.๔ ยาเสพติด

ปัญหา ยาเสพติดในเขตองค์การบริหารส่วนตำบลนาสะไมย์ จากการที่ทางสถานีตำรวจภูธรเมืองโยธธรได้แจ้งให้กับ อบต.ทราบนั้นพบว่าในเขต อบต.มีผู้ที่ติดยาเสพติดแต่เมื่อเทียบกับพื้นที่อื่นถือว่าน้อย และยังไม่พบผู้ค้า เหตุผลก็เนื่องมาจากว่าได้รับความร่วมมือกับทางผู้นำ ประชาชน หน่วยงานของ อบต.ที่ช่วย สอดส่องดูแลอยู่เป็นประจำ การแก้ไขปัญหของ อบต.สามารถทำได้เฉพาะตามอำนาจหน้าที่เท่านั้น เช่น การณรงค์ การประชาสัมพันธ์ การแจ้งเบาะแส การฝึกอบรมให้ความรู้ ถ้านอกเหนือจากอำนาจหน้าที่ ก็เป็นเรื่องของอำเภอหรือตำรวจแล้วแต่กรณี ทั้งนี้ อบต.ก็ได้ให้ความร่วมมือมาโดยตลอด

#### ๔.๕ การสังคมสงเคราะห์

อบต. ได้ดำเนินการด้านสังคมสงเคราะห์ ดังนี้

๑. ดำเนินการจ่ายเบี้ยยังชีพให้กับผู้สูงอายุ ผู้พิการ และผู้ป่วยเอดส์
๒. รับลงทะเบียนและประสานโครงการเงินอุดหนุนเพื่อการเลี้ยงดูเด็กแรกเกิด
๓. ประสานการทำบัตรผู้พิการ
๔. ตั้งโครงการช่วยเหลือผู้ยากจน ยากไร้ รายได้น้อย และผู้ด้อยโอกาสไร้ที่พึ่ง
๕. ตั้งโครงการปรับปรุงซ่อมแซมบ้านคนจน

### ๕.ระบบบริการพื้นฐาน

#### ๕.๑ การคมนาคมขนส่ง

- รถโดยสาร จำนวน ๒ คัน

ลำดับที่	หมู่ที่	บ้าน	ถนนลาดยาง (เมตร)	คสล. (เมตร)	ถนนลูกรัง (เมตร)	ถนนดิน (เมตร)
๑	๑	นาสะไมย์	๑๗๒	๒,๒๐๐	๒๓๒	๒๘๔
๒	๒	นาสะไมย์	๗๘๕	๕๓๗	๐	๑๒๐
๓	๓	หนองไฮ	๐	๙๕๘	๖๕๐	๑๒๕
๔	๔	นาจาน	๔๔๘	๙๘๑.๕๐	๒๕๗.๕๐	๑,๓๒๐
๕	๕	นาลา	๐	๑,๑๓๙	๕๙๕.๕๐	๑๘๐
๖	๖	ฝือฮี	๐	๑,๔๙๑.๕๐	๖๘๔.๕	๑,๕๖๐
๗	๗	ชาด	๑,๖๔๖	๑,๐๕๓	๔๐๕	๑,๕๐๐
๘	๘	หนองศาลา	๕๑๑	๗๘๕	๑,๐๙๘	๒๘๕
๙	๙	นาตีน้อย	๑,๐๓๙	๑,๐๓๘	๑,๒๔๑	๒๕๐
๑๐	๑๐	หนองจาน	๐	๖๓๑	๑,๓๑๙	๑๖๕
๑๑	๑๑	นาสะไมย์	๑,๐๕๔	๗๓๔.๕๐	๗๒๘	๑๐๑
๑๒	๑๒	นาตีน้อย	๐	๗๗๑	๕๐	๘๑๐
๑๓	๑๓	นาสะไมย์	๑,๕๘๓	๑,๑๒๗	๔๑๔	๒๕๐
รวม			๗,๒๓๘	๑๓,๔๔๖.๕๐	๗,๖๗๔.๕๐	๖,๙๕๐



## ข้อมูลถนนภายในตำบลนาสะไมย์

สาย	บ้าน	ถนนลาดยาง (เมตร)	ถนน คสล. (เมตร)	ถนนลูกรัง (เมตร)	ถนนดิน (เมตร)	รวม (เมตร)
๑	บ้านนาสะไมย์หมู่๑ - บ้านหนองไฮ หมู่ ๓	๐	๑,๕๗๓	๐	๐	๑,๕๗๓
๒	บ้านนาสะไมย์ หมู่ ๑๓ - บ้านนาจาน หมู่ ๔	๒,๓๐๐	๐	๐	๐	๑,๘๒๗
๓	บ้านนาสะไมย์ หมู่ ๑๑ - บ้านขาด หมู่ ๗	๒,๗๐๐	๐	๓๔๐	๐	๔,๐๔๗
๔	บ้านนาสะไมย์ หมู่ ๑๑ - บ้านหนองศาลาหมู่ ๘	๕๐๐	๐	๓,๕๗๒	๐	๔,๐๗๒
๕	บ้านนาสะไมย์ หมู่ ๑๓ - บ้านนาตีน้อย หมู่ ๑๒	๓,๑๑๗	๐	๐	๐	๓,๑๑๗
๖	บ้านนาจาน หมู่ ๔ - บ้านขาด หมู่ ๗	๑,๕๒๘	๐	๐	๐	๑,๕๒๘
๗	บ้านขาด หมู่ ๗ - บ้านหนองศาลา หมู่ ๘	๓๔๙	๐	๐	๐	๓๔๙
๘	บ้านนาจาน หมู่ ๔ - บ้านนาตีน้อย หมู่ ๑๒	๒,๐๕๔	๐	๐	๐	๒,๐๕๔
๙	บ้านผือฮี หมู่ ๖ - บ้านขาด หมู่ ๗	๐	๐	๑,๑๔๕	๐	๑,๑๔๕
๑๐	บ้านนาตีน้อย หมู่ ๑๒ - บ้านหนองจานหมู่ ๑๐	๖๐๐	๖๐๐	๐	๐	๑,๒๐๐
๑๑	บ้านผือฮี - ถนนเจ้าเสด็จ	๖๐๐	๐	๖๐๐	๐	๑,๒๐๐

## ๕.๒ การไฟฟ้า

- ไฟฟ้าใช้ จำนวน ๑๓ หมู่บ้าน
- ประชากรที่ใช้ไฟฟ้ามีจำนวนทั้งสิ้น ร้อยละ ๙๙.๙๙ ของจำนวนประชากรทั้งหมด
- ไฟฟ้าสาธารณะ (ไฟส่องสว่าง) จำนวน ๒๐๐ จุด

## ๕.๓ การประปา

หมู่	ประเภทแหล่งน้ำ									
	ประปา	บ่อบาดาล	สระน้ำ	ฝาย	ทำนบ	บ่อน้ำตื้น	ห้วย/คลอง	โอ่ง (๒,๐๐๐ลิตร)	ถังเก็บน้ำ	อื่นๆ
๑	๑	๒	-	-	-	-	-	๔๖	๓	
๒	๑	๓	๑	-	-	-	-	๓๐	๖	
๓	๑	๒	-	๑	-	-	๑	๒๒	๔	
๔	๒	๕	-	-	-	-	-	๔๘	๔	
๕	๓	๓	-	-	-	-	-	๙	๙	
๖	๒	๕	๑	-	-	-	๑	๒๔	๙	
๗	๒	๔	๑	-	-	-	-	๒๕	๔	
๘	๒	๔	๑	-	-	-	-	๒๒	๕	
๙	๑	๓	-	๔	-	-	๑	๑๒	๓	
๑๐	๒	๔	-	๔	-	-	๑	๑๓	๔	
๑๑	๒	๔	-	-	-	-	-	๕๒	๔	
๑๒	๒	๓	-	๒	-	-	๑	๒๕	๔	
๑๓	๒	๓	-	-	-	-	-	๔๗	๔	
<b>รวม</b>	<b>๒๓</b>	<b>๔๕</b>	<b>๔</b>	<b>๑๑</b>	<b>-</b>	<b>-</b>	<b>๕</b>	<b>๓๗๕</b>	<b>๖๓</b>	

## ๕.๔ โทรศัพท์

- โทรศัพท์สาธารณะ จำนวน ๑๕ เลขหมาย
- ระบบเสียงตามสาย/หอกระจายข่าวในพื้นที่ จำนวน ๑๖ แห่ง

- อินเทอร์เน็ต	จำนวน	๑	แห่ง
----------------	-------	---	------

#### ๕.๕.ไปรษณีย์หรือการสื่อสารหรือการขนส่ง และวัสดุครุภัณฑ์

- ที่ทำการไปรษณีย์โทรเลขประจำตำบล	จำนวน	๑	แห่ง
-----------------------------------	-------	---	------

### ๖.ระบบเศรษฐกิจ

#### ๖.๑ การเกษตร

#### ๖.๒ การประมง

#### ๖.๓ การปศุสัตว์

- โค	จำนวน	๒,๒๖๐	ตัว
- กระบือ	จำนวน	๑๔๐	ตัว
- สุกร	จำนวน	๑๙๘	ตัว
- สัตว์ปีก	จำนวน	๑๒,๖๕๔	ตัว

#### ๖.๔ การบริการ

#### ๖.๕ การท่องเที่ยว

ในเขต อบต.ไม่มีแหล่งท่องเที่ยว แต่ได้ส่งเสริมการท่องเที่ยวให้เกิดขึ้นในชุมชน เช่น การส่งเสริมการดูงานของกลุ่มอุตสาหกรรมครัวเรือน เช่น โรงหล่อ การแกะสลัก หมอนชิต การจักสานกระติ๊บข้าว เป็นต้น และส่งเสริมให้มีการจัดงานประเพณีต่างๆ

#### ๖.๖ อุตสาหกรรม

หน่วยธุรกิจเขตองค์การบริหารส่วนตำบลนาสะไมย์

๑) โรงงานอุตสาหกรรมขนาดเล็ก	จำนวน	๑๐	แห่ง
๒) โรงสี	จำนวน	๓๐	แห่ง

#### ๖.๗ การพาณิชย์และกลุ่มอาชีพ

- กลุ่มเกษตรกรทำไร่	๑	กลุ่ม	สมาชิก	๖	คน
- กลุ่มแม่บ้านเกษตรกร	๑	กลุ่ม	สมาชิก	๑๗	คน
- กองทุนส่งเสริมการผลิตข้าวหอมมะลิฯ	๑	แห่ง	สมาชิก	๓๗	คน
- กองทุนฉางสำรองพันธุ์ข้าว	๑	แห่ง	สมาชิก	๔๖	คน
- กองทุนศูนย์ส่งเสริมและผลิตพันธุ์ข้าวชุมชน	๑	แห่ง	สมาชิก	๔๑	คน
- กลุ่มส่งเสริมการปลูกยางพารา	๑	กลุ่ม	สมาชิก	๒๐	คน
- กลุ่มเศรษฐกิจชุมชน	๑๓	กลุ่ม	สมาชิก	๖๕๐	คน
- กลุ่มจักสาน	๑	กลุ่ม	สมาชิก	๒๐๙	คน

#### ๖.๘ แรงงาน

จากการสำรวจข้อมูลพื้นฐานพบว่า ประชากรที่มีอายุ ๑๕ - ๖๐ ปี อยู่ในกำลังใช้แรงงาน และแรงงานส่วนใหญ่จะทำอยู่ภายใน หมู่บ้าน เพราะว่าในพื้นที่มีโรงงานอุตสาหกรรมขนาดเล็กหลายโรงงาน แต่ค่าแรงในพื้นที่ต่ำกว่าระดับจังหวัด โดยเฉพาะแรงงานด้านการเกษตร ประชากรอายุระหว่าง ๒๕ - ๕๐ ปี บางส่วน ไปรับจ้างทำงานนอกพื้นที่

## ๗. เศรษฐกิจพอเพียงท้องถิ่น(ด้านการเกษตรและแหล่งน้ำ)

### ๗.๑ ข้อมูลพื้นฐานของหมู่บ้านหรือชุมชน

ตำบลนาสะไมย์เป็น ๑ ใน ๗๘ ตำบล ของจังหวัดยโสธร ในเขตอำเภอเมืองยโสธร ตำบลนาสะไมย์มีอาณาเขตพื้นที่อยู่ติดกับท้องถิ่นใกล้เคียง ๔ ส่วน คือ ตำบลไผ่ ตำบลหนองเรือ ตำบลสิงห์ ตำบลหนองหิน และตำบลทุ่งแต่ ดังนี้

ทิศเหนือ ติดกับเขตตำบลไผ่ อำเภอทรายมูล จังหวัดยโสธร โดยมีแนวเขตเริ่มต้นจากกึ่งกลางถนนสาธารณะ ไปทางทิศตะวันตกเฉียงเหนือ จรดถนนเจ้าเสด็จลงไปทางทิศตะวันตกเฉียงใต้ตามถนนเจ้าเสด็จ ถึงลำห้วยทวน จากกึ่งกลางลำห้วยทวนไปทางทิศตะวันตกเฉียงใต้ ถึงบ้านหนองจาน รวมระยะทางด้านทิศเหนือประมาณ ๕ กิโลเมตร

ทิศตะวันออก ติดกับเขตตำบลหนองหิน อำเภอเมืองยโสธร โดยมีแนวเขตเริ่มต้นจากกึ่งกลางถนนสาธารณะสายนาสะไมย์-หนองหิน ไปทางทิศตะวันออกเฉียงเหนือ ถึงสายหนองศาลา-หนองหิน รวมระยะทางด้านทิศตะวันออกประมาณ ๔.๕ กิโลเมตร

ทิศตะวันตก ติดกับเขตตำบลทุ่งแต่ อำเภอเมืองยโสธร โดยมีแนวเขตเริ่มจากลำห้วยทวน บ้านนาสีนวล ตำบลหนองเรือ ไปทางทิศเหนือจนถึงลำห้วยทวนที่บ้านหนองจาน ตำบลนาสะไมย์ รวมระยะทางด้านทิศตะวันตก ประมาณ ๔ กิโลเมตร

ทิศใต้ ติดกับเขตตำบลหนองเรือและตำบลสิงห์ อำเภอเมืองยโสธร โดยมีแนวเขตเริ่มต้นจากกึ่งกลางถนนสาธารณะสายนาสะไมย์-หนองหิน ไปทางทิศตะวันตกเฉียงใต้ จรดถนนสายหนองไฮ ตำบลนาสะไมย์ ไปบ้านดอนกลาง ตำบลหนองเรือ ไปตามทางสาธารณะประโยชน์ จรดลำห้วยทวนทางด้านทิศใต้ รวมระยะทางด้านทิศใต้ ประมาณ ๒.๕ กิโลเมตร โดยตำบลนาสะไมย์มีระยะห่างจากที่ว่าการอำเภอเมืองยโสธร ประมาณ ๑๕ กิโลเมตร

เนื้อที่ ตำบลนาสะไมย์ มีพื้นที่ตำบลตามประกาศกระทรวงมหาดไทย ประมาณ ๒๓,๗๕๐ ไร่ หรือ ๓๘ ตารางกิโลเมตร เป็นเขตปกครององค์การบริหารส่วนตำบลนาสะไมย์ พื้นที่พักอาศัยจำนวน ๔,๗๐๐ ไร่ พื้นที่หน่วยงานของรัฐ จำนวน ๑,๑๘๗ ไร่ พื้นที่สวนสาธารณะและนันทนาการจำนวน ๖๔๔ ไร่ พื้นที่เกษตรกรรม จำนวน ๑๗,๒๑๙ ไร่

### ๗.๒ ข้อมูลด้านการเกษตร

พื้นที่เกษตรกรรม จำนวน ๑๗,๒๑๙ ไร่ ซึ่งในพื้นที่เป็นพื้นที่ที่มีการทำการเกษตรหลักจะเป็นพื้นที่ทำนาร้อยละ ๙๐ รองลงมาคือพื้นที่สวนยางพารา ปลูกมันสำปะหลัง ปลูกพริก ข้าวโพด สวนผลไม้ อ้อย และในพื้นที่มีการทำการเกษตรแบบผสมผสาน

### ๗.๓ ข้อมูลด้านแหล่งน้ำทางการเกษตร

แหล่งน้ำเพื่อการเกษตรในพื้นที่ตำบลนาสะไมย์ ส่วนใหญ่จะอาศัยน้ำฝนในการเกษตร โดยเฉพาะการทำนา นอกจากนั้น ประชาชนส่วนใหญ่จะเจาะบ่อบาดาล ในการทำการเกษตร และมีหนองน้ำตามหมู่บ้านต่างๆ แต่ไม่เพียงพอต่อการทำการเกษตร เพราะหนองน้ำมีขนาดเล็ก ไม่สามารถเก็บกักน้ำฝนได้ตลอดมี แต่ก็ยังมีแหล่งน้ำขนาดใหญ่คือบึงผือฮี ซึ่งมีปริมาณน้ำเพียงพอตลอดทั้งปี แต่ไม่สามารถนำขึ้นมาทำการเกษตรได้ จึงจำเป็นต้องก่อสร้างคลองส่งน้ำเพื่อการเกษตร เพื่อนำน้ำมาให้ประชาชนทำการเกษตร แต่ไม่ครอบคลุมทั้งตำบล จึงจำเป็นต้องดำเนินการก่อสร้างแหล่งน้ำเพื่อการเกษตรเพิ่มเติมในพื้นที่

๗.๔ ข้อมูลด้านแหล่งน้ำกิน น้ำใช้(หรือน้ำเพื่อการอุปโภค บริโภค)  
แหล่งน้ำกิน น้ำใช้ หรือน้ำเพื่อการอุปโภค บริโภค ซึ่งน้ำเพื่อการอุปโภค ส่วนใหญ่ประชาชน  
ในพื้นที่จะซื้อน้ำจากเอกชนในการบริโภค สำหรับน้ำสำหรับอุปโภค นั้น จะใช้น้ำจากระบบประปาหมู่บ้าน ของ  
แต่ละหมู่บ้าน ซึ่งเพียงพอตลอดทั้งปี

### ๗. ศาสนา ประเพณี วัฒนธรรม

#### ๗.๑ การนับถือศาสนา

ตำบลนาสะไมย์ประชาชนนับถือศาสนาพุทธ ร้อยละ ๑๐๐

#### ๗.๒ ประเพณีและงานประจำปี

วัฒนธรรมหรือประเพณีพื้นบ้านของประชาชนในตำบล ได้แก่

- ๗.๒.๑. บุญข้าวฉี่ (เดือนสาม)  
๗.๒.๒. บุญมหาชาติ (เดือนสี่)  
๗.๒.๓. ประเพณีสงกรานต์ (เดือนห้า)  
๗.๒.๔. ประเพณีบุญบั้งไฟ (เดือนหก)  
๗.๒.๕. บุญข้าวประดับดิน (เดือนเก้า)  
๗.๒.๖. บุญข้าวสาก (เดือนสิบ)  
๗.๒.๗. บุญกฐิน (เดือนสิบเอ็ด)  
๗.๒.๘. ประเพณีลอยกระทง (เดือนสิบสอง)  
๗.๒.๙. บุญข้าวเม้า  
๗.๒.๑๐. บุญคุณลาน  
๗.๓. ภูมิปัญญาท้องถิ่น ภาษาถิ่น  
๗.๓.๑. ภูมิปัญญาท้องถิ่น

ลำดับที่	ชื่อ - สกุล	ที่อยู่/หมู่ที่	ความรู้ด้านยาสมุนไพร	ด้านศิลปพื้นบ้าน
๑	พระครูอาทร วรกิจ	๑๑	จัดยาทำสมุนไพรโรคทุกชนิด	-
๒	นายธีระ ทุมเสน	๖	รักษาไข้	-
๓	นายมี ไชยรักษ์	๖	-	ศาสนพิธี (พหุสูตร)
๔	นายดำ แทนศิลา	๑๓	-	เป่าแคน,ดนตรีพื้นบ้าน
๕	นายบุญมี คำแสง	๑๐	-	ศาสนพิธี
๖	นายพิมพ์ พันธ์อู	๑๐	ถอนพิษงู	-
๗	นางสมพร บุพผา	๑๐	รักษาอำมาต	-
๘	นายเลื่อน วงษ์มุก	๑๐	-	เป่าแคน,ดนตรีพื้นบ้าน
๙	นางบัวสอน พันธุ์อู	๑๐	-	หมอลำ
๑๐	นายทองลา สังเกต	๗	-	หมอลำ
๑๑	นายทอก ทองเกี้ยว	๒	-	ช่างแกะสลัก
๑๒	นายไสว จุมพิลา	๒	-	ช่างทำบ้าน
๑๓	นายสีหา ไชยรักษ์	๔	-	ศาสนพิธี
๑๔	นายบัวทอง ไชยรักษ์	๔	-	ศาสนพิธี

๑๕	นายคำหล้า ประทุมวัน	๔	-	แทงหยวก
๑๖	นายคำพูน ไชยรักษ์	๗	-	ศาสนพิธี
๑๗	นายขัน ทูมเสน	๗	-	ศาสนพิธี
๑๘	นายมังกร ไชยรักษ์	๗	-	ศาสนพิธี
๑๙	นายสมัย สุขมา	๕	-	ศาสนพิธี
๒๐	นายประสพ ไยรักษ์	๕	-	แทงหยวก
๒๑	นายเสริม ไชยรักษ์	๕	-	ศาสนพิธี
๒๒	นายมี ไชยรักษ์	๕	-	ศาสนพิธี
๒๓	นายชาญ หาสาลี	๑	-	แกะสลัก
๒๔	นายเลิศ คุณคำ	๘	-	ศาสนพิธี
๒๕	นายสวาท ศรีวันคำ	๙	-	ศาสนพิธี
๒๖	นายจำนง เวฬุวนาธร	๙	หมอยา	ช่างฝีมือ
๒๗	นายใส อุปชัย	๑๑	-	แทงหยวก
๒๘	นายเป่ ประทุมวัน	๑๑	หมอยา	-
๒๙	นายสมาน คณะแสน	๑๑	-	แทงหยวก
๓๐	นายอาจ อุปชัย	๑๑	-	แทงหยวก
๓๑	นายทองศุภย์ กรรมสอน	๑๑	-	ศิลปะวัฒนธรรม
๓๒	นายสนิท จุมพิลา	๑๑	-	ศิลปะวัฒนธรรม
๓๓	นายประสิทธิ์ ศรีเผือก	๑๑	-	ศาสนพิธี
๓๔	นายคำมูล มูลสาร	๑๒	-	แทงหยวก
๓๕	นายอุทัย เวฬุวนาธร	๑๒	-	ศิลปะการแสดง
๓๖	นายคำภา มูลสาร	๑๓	-	ศาสนพิธี

### ๗.๓.๒ ภาษา

ภาษาท้องถิ่นที่ประชาชนในตำบลนาสะเมย์ ใช้คือภาษาลาว หรือภาษาพื้นเมืองไทยอีสาน

#### ๗.๔ สินค้าพื้นเมืองและของที่ระลึก

๑. กระติบข้าว
๒. เครื่องทองเหลือง
๓. หมอนขิด

## ๘. ทรัพยากรธรรมชาติ

### ๘.๑ น้ำ

น้ำ ที่ใช้ในการอุปโภค-บริโภค เป็นน้ำที่ได้จากน้ำฝน และเขตพื้นที่ตำบลนาสะไมย์มีลำทวนไหลผ่านทางด้านทิศใต้ของตำบล และมีแหล่งน้ำอื่นๆ ได้แก่

หมู่	ประเภทแหล่งน้ำ									
	ประปา	บ่อบาดาล	สระน้ำ	ฝาย	ทำนบ	บ่อน้ำตื้น	ห้วย/คลอง	โอ่ง (๒,๐๐๐ลิตร)	ถังเก็บน้ำ	อื่นๆ
๑	๑	๒	-	-	-	-	-	๔๖	๓	
๒	๑	๓	๑	-	-	-	-	๓๐	๖	
๓	๑	๒	-	๑	-	-	๑	๒๒	๔	
๔	๒	๕	-	-	-	-	-	๔๘	๔	
๕	๓	๓	-	-	-	-	-	๙	๙	
๖	๒	๕	๑	-	-	-	๑	๒๔	๙	
๗	๒	๔	๑	-	-	-	-	๒๕	๔	
๘	๒	๔	๑	-	-	-	-	๒๒	๕	
๙	๑	๓	-	๔	-	-	๑	๑๒	๓	
๑๐	๒	๔	-	๔	-	-	๑	๑๓	๔	
๑๑	๒	๔	-	-	-	-	-	๕๒	๔	
๑๒	๒	๓	-	๒	-	-	๑	๒๕	๔	
๑๓	๒	๓	-	-	-	-	-	๔๗	๔	
รวม	๒๓	๔๕	๔	๑๑	-	-	๕	๓๗๕	๖๓	

### ๘.๒ ป่าไม้

เขตพื้นที่ตำบลนาสะไมย์มีแหล่งอนุรักษ์ป่าชุมชนอยู่หลายแห่ง แต่ส่วนมากแล้วจะเป็นป่าช้า และมีพื้นที่ป่ากระจายกันไปตามหมู่บ้านต่าง ๆ เช่น หมู่ที่ ๕ ,๖ ,๗, ๘

### ๘.๓ ภูเขา

ในตำบลนาสะไมย์ไม่มีพื้นที่ที่เป็นภูเขา

### ๘.๔ คุณภาพของทรัพยากรธรรมชาติ

ในพื้นที่ของ อบต.นาสะไมย์ส่วนมากเป็นพื้นที่สำหรับเพาะปลูก ทำไร่ นา และส่วนทรัพยากรธรรมชาติในพื้นที่ ก็ได้แก่ ดิน น้ำ ต้นไม้ น้ำในการเกษตรก็ต้องรอฤดูฝน มีแหล่งน้ำใช้ในการเกษตร แต่ไม่สามารถนำน้ำขึ้นมาทำการเกษตรได้อย่างทั่วถึง ปัญหาคือยังไม่สามารถหาแหล่งน้ำสำหรับการเกษตรได้ ปัญหาด้านขยะ เมื่อชุมชนแออัดขยะก็มากขึ้น การแก้ไขปัญหา อบต.ได้จัดทำโครงการเพื่อแก้ปัญหาให้กับประชาชนและเป็นไปตามความต้องการของประชาชน เช่น โครงการจัดหาถังขยะรองรับขยะให้ครอบคลุมทั้งพื้นที่ โครงการปลูกต้นไม้ในวันสำคัญต่างๆ ในพื้นที่ของตนเองและที่สาธารณะรวมทั้งปรับปรุงสภาพภูมิทัศน์ของชุมชนให้ร่มรื่นสวยงาม เป็นที่พักผ่อนหย่อนใจของประชาชน ฯลฯ

\*\*\*\*\*

## ส่วนที่ ๒ ยุทธศาสตร์องค์กรปกครองส่วนท้องถิ่น

### ๑. ความสัมพันธ์ระหว่างแผนพัฒนาระดับมหภาค

๑.๑ แผนยุทธศาสตร์ชาติ ๒๐ ปี (พ.ศ.๒๕๖๐-๒๕๗๙) ประกอบด้วย ๖ ยุทธศาสตร์หลัก ที่มุ่งให้ประเทศมีความมั่นคง มั่งคั่ง และยั่งยืน และหลุดพ้นจากกับดักประเทศที่มีรายได้ปานกลางไปสู่ประเทศที่มีรายได้สูง มุ่งเป็นชาติการค้า ทั้งนี้ การพัฒนาพยายามไม่ให้เกิดหายนะสิ่งแวดล้อม โดยใช้ปรัชญาเศรษฐกิจพอเพียงมาเป็นหลักพัฒนาเศรษฐกิจให้มีความยั่งยืน

#### ยุทธศาสตร์ชาติ : กรอบการพัฒนาระยะยาว

**เพื่อให้บรรลุวิสัยทัศน์**  
**“ประเทศมีความมั่นคง มั่งคั่ง ยั่งยืน เป็นประเทศพัฒนาแล้ว**  
**ด้วยการพัฒนาตามปรัชญาของเศรษฐกิจพอเพียง”**  
 นำไปสู่การพัฒนาให้คนไทยมีความสุข  
 และตอบสนองต่อการบรรลุ  
 ซึ่งผลประโยชน์แห่งชาติ ในการที่จะพัฒนาคุณภาพชีวิต  
 สร้างรายได้ระดับสูงเป็นประเทศพัฒนาแล้ว และสร้าง  
 ความสุขของคนไทย **สังคมมีความมั่นคง เสมอภาคและ**  
**เป็นธรรม ประเทศสามารถแข่งขันได้ในระบบเศรษฐกิจ**



### ความเชื่อมโยงของยุทธศาสตร์ชาติกับแผนในระดับต่างๆ

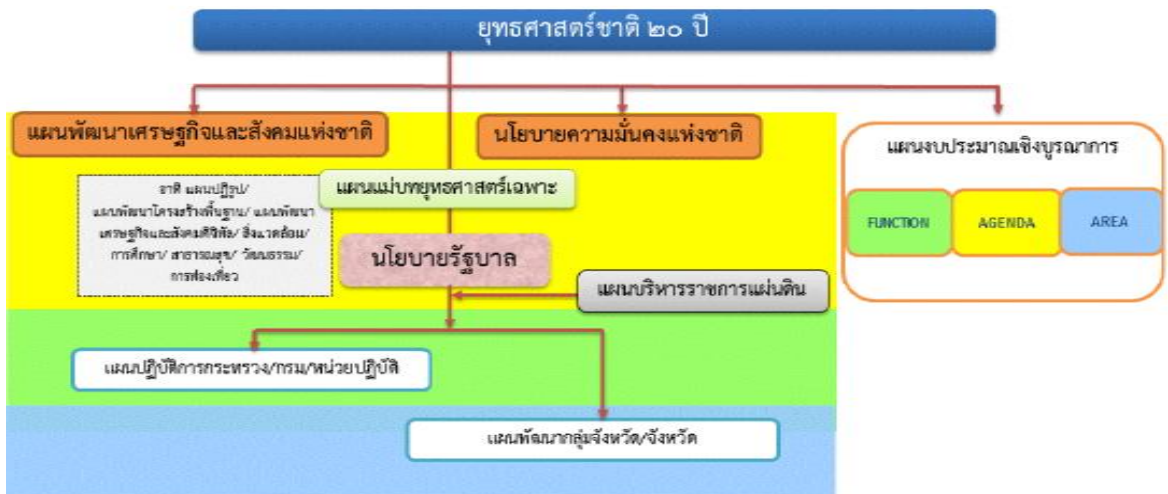

รัฐบาลภายใต้การนำของ พลเอก ประยุทธ์ จันทร์โอชา นายกรัฐมนตรี ได้แถลงนโยบายต่อรัฐสภา เมื่อวันที่ ๑๒ กันยายน ๒๕๕๗ โดยสรุปสาระสำคัญดังนี้

- (๑) การปกป้องและเชิดชูสถาบันพระมหากษัตริย์
- (๒) การรักษาความมั่นคงของรัฐและการต่างประเทศ
- (๓) การลดความเหลื่อมล้ำของสังคมและการสร้างโอกาสการเข้าถึงบริการของรัฐ
- (๔) การศึกษาและการเรียนรู้การทะนุบำรุงศาสนา ศิลปะและวัฒนธรรม

- (๕) การยกระดับคุณภาพบริการด้านสาธารณสุขและสุขภาพของประชาชน
- (๖) การเพิ่มศักยภาพทางเศรษฐกิจของประเทศ
- (๗) การส่งเสริมบทบาทและการใช้โอกาสในประชาคมอาเซียน
- (๘) การพัฒนาและส่งเสริมการใช้ประโยชน์จากวิทยาศาสตร์เทคโนโลยีการวิจัยและพัฒนา และนวัตกรรม
- (๙) การรักษาความมั่นคงของฐานทรัพยากรและการสร้างสมดุลระหว่างการอนุรักษ์กับการใช้ประโยชน์อย่างยั่งยืน
- (๑๐) การส่งเสริมการบริหารราชการแผ่นดินที่มีธรรมาภิบาลและการป้องกันปราบปราม การทุจริต และประพฤติมิชอบในภาครัฐ
- (๑๑) การปรับปรุงกฎหมายและกระบวนการยุติธรรม

## ๒) วิสัยทัศน์

วิสัยทัศน์ “ประเทศไทยมีความมั่นคง มั่งคั่ง ยั่งยืน เป็นประเทศพัฒนาแล้ว ด้วยการพัฒนาตามหลักปรัชญาของเศรษฐกิจพอเพียง” หรือเป็นคติพจน์ประจำชาติว่า “มั่นคง มั่งคั่ง ยั่งยืน” ทั้งนี้วิสัยทัศน์ดังกล่าวจะต้องสนองตอบต่อผลประโยชน์แห่งชาติ อันได้แก่การมีเอกราช อธิปไตย และบูรณภาพแห่งเขตอำนาจรัฐ การดำรงอยู่อย่างมั่นคง ยั่งยืนของสถาบันหลักของชาติ การดำรงอยู่อย่างมั่นคงของชาติและประชาชนจากภัยคุกคามทุกรูปแบบ การอยู่ร่วมกันในชาติอย่างสันติสุขเป็นปึกแผ่นมีความมั่นคงทางสังคม ท่ามกลางพหุสังคมและการมีเกียรติและศักดิ์ศรีของความเป็นมนุษย์ ความเจริญเติบโตของชาติความเป็นธรรม และความยุติธรรมของประชาชน ความยั่งยืนของฐานทรัพยากรธรรมชาติสิ่งแวดล้อม ความมั่นคงทางพลังงาน และอาหารความสามารถในการรักษาผลประโยชน์ของชาติภายใต้การเปลี่ยนแปลงของสภาวะแวดล้อมระหว่างประเทศและการอยู่ร่วมกันอย่างสันติประสานสอดคล้องกัน ด้านความมั่นคงในประชาคมอาเซียนและประชาคมโลกอย่างมีเกียรติและศักดิ์ศรีไม่เป็นภาระของโลกและสามารถเกื้อกูลประเทศที่มีศักยภาพทางเศรษฐกิจที่ต่ำกว่า

### ๓) วิสัยทัศน์ประเทศไทย พ.ศ.๒๕๕๘-๒๕๖๓

รัฐบาลภายใต้การนำของ พลเอกประยุทธ์ จันทร์โอชา นายกรัฐมนตรี ได้แถลงนโยบายการขับเคลื่อนประเทศไทยสู่ความมั่นคง มั่งคั่งและยั่งยืน ดังนี้

(๑) มั่นคง การที่ประเทศมีความสงบสุขประชาชนมีความปลอดภัยในชีวิตและทรัพย์สินไม่ใช้ความรุนแรงหรือวิธีนอกกฎหมาย

(๒) มั่งคั่ง ประชาชนมีความเป็นอยู่ที่ดีขึ้นตามสมควรแก่ฐานะเชื่อมโยงเศรษฐกิจกับตลาดโลก โดยเฉพาะประเทศเพื่อนบ้านให้มากขึ้นมีการบริหารจัดการภายในประเทศอย่างบูรณาการ

(๓) ยั่งยืน การคำนึงถึงความเหมาะสมคุ้มค่าในการปฏิบัติงานรู้เท่าทันการเปลี่ยนแปลงมีภูมิคุ้มกัน ตามแนวทางปรัชญาเศรษฐกิจพอเพียง

### ๔) ปัจจัยความสำเร็จของยุทธศาสตร์ชาติ

๔.๑ สาระของยุทธศาสตร์ชาติ กำหนดวิสัยทัศน์ระยะยาวที่ชัดเจน มีการกำหนดเป้าหมายและภาพในอนาคตของประเทศที่ชัดเจนและเป็นที่ยอมรับ รับรู้ และยอมรับเป็นเจ้าของร่วมกันสามารถถ่ายทอดเป้าหมายของยุทธศาสตร์ชาติ สู่เป้าหมายเฉพาะด้านต่างๆ ตามระยะเวลาเป็นช่วงๆ ของหน่วยงานปฏิบัติได้ และมีการกำหนดตัวชี้วัดที่สามารถวัดผลสัมฤทธิ์ได้



๔.๒ ระบบและกฎหมาย มีกฎหมายรองรับ มีกลไกเชื่อมโยงกับแผนพัฒนาเศรษฐกิจและสังคมแห่งชาติและแผนในระดับต่างๆ เพื่อให้ส่วนราชการนายยุทธศาสตร์ชาติไปปฏิบัติ รวมทั้งกรอบกฎหมายด้านการจัดสรรงบประมาณ ให้สามารถระดมทรัพยากรเพื่อผลักดันขับเคลื่อนการดำเนินการตามยุทธศาสตร์ชาติอย่างมีบูรณาการ และกรอบกฎหมายที่จะกำหนดให้การดำเนินการตามยุทธศาสตร์ชาติมีความต่อเนื่อง รวมทั้งมีระบบการติดตามและประเมินผลอย่างเป็นระบบในทุกระดับ

๔.๓ กลไกสู่การปฏิบัติ มีกลไกที่สอดคล้อง/สอดคล้องตั้งแต่ระดับการจัดทนายยุทธศาสตร์ การนำไปสู่การปฏิบัติ และการติดตามประเมินผล รวมทั้งมีกลไกในการกำกับดูแล บริหารจัดการและการขับเคลื่อนยุทธศาสตร์ชาติสู่การปฏิบัติอย่างมีประสิทธิภาพและหน่วยงานปฏิบัติจะต้องมีความเข้าใจ สามารถกำหนดแผนงานโครงการให้สอดคล้องกับเป้าหมายที่กำหนดไว้ในยุทธศาสตร์ชาติ

### ๑.๒ แผนพัฒนาเศรษฐกิจและสังคมแห่งชาติ ฉบับที่ ๑๓

หลักการและแนวคิด

แผนพัฒนาเศรษฐกิจและสังคมแห่งชาติ ฉบับที่ ๑๓ มีจุดมุ่งหมายสูงสุดเพื่อขับเคลื่อนการพัฒนาประเทศให้สามารถบรรลุผล ตามเป้าหมายการพัฒนาระยะยาวที่กำหนดไว้ในยุทธศาสตร์ชาติ โดยมุ่งหวังให้แผนพัฒนาเศรษฐกิจและสังคมแห่งชาติ ฉบับที่ ๑๓ (พ.ศ. ๒๕๖๖ – ๒๕๗๐) ทำหน้าที่เป็นกลไกในการชี้ประเด็นที่มีลำดับความสำคัญสูงต่อการพัฒนาประเทศใน ระยะ ๕ ปีและเพื่อผลักดันให้ประเทศสามารถก้าวข้ามความท้าทายต่าง ๆ เพื่อขับเคลื่อนสู่ความเจริญเติบโตที่ ทุกภาคส่วนได้รับประโยชน์อย่างเท่าเทียมกัน โดยแผนพัฒนาเศรษฐกิจและสังคมแห่งชาติ ฉบับที่ ๑๓ ได้กำหนดทิศทางและ เป้าหมายของการพัฒนาบนพื้นฐานของหลักการและแนวคิดที่สำคัญ ๔ ประการ ได้แก่

๑. หลักปรัชญาของเศรษฐกิจพอเพียง โดยการสืบสาน รักษา ต่อยอดการพัฒนาตามหลักปรัชญา ของเศรษฐกิจพอเพียง ซึ่งตั้งอยู่บนพื้นฐานของความพอประมาณ ความมีเหตุผล การสร้างภูมิคุ้มกันที่ดี ควบคู่กับการใช้เงื่อนไข ๒ ประการเพื่อกำกับการกำหนดทิศทางและประเด็นการพัฒนาในส่วนต่าง ๆ ได้แก่ เงื่อนไขความรู้โดยการใช้องค์ความรู้ทางวิชาการที่รอบด้าน และเงื่อนไขคุณธรรม โดยยึดถือผลประโยชน์ ของประชาชนและความเป็นธรรมในทุกมิติของสังคม

๒. แนวคิด Resilience ซึ่งเป็นแนวคิดที่มุ่งเน้นการลดความเปราะบางต่อความเปลี่ยนแปลง อันประกอบด้วยการพัฒนาความสามารถใน ๓ ระดับ ได้แก่

(๑) การพร้อมรับ (Cope) หมายถึง ความสามารถในการบริหารจัดการภายใต้สภาวะวิกฤติ ให้สามารถยืนหยัดและต้านทานความยากลำบาก รวมถึงฟื้นคืนกลับ สู่สภาวะปกติได้อย่างรวดเร็ว

(๒) การปรับตัว (Adapt) หมายถึง การปรับทิศทาง รูปแบบ และแนวทางการ พัฒนาให้สอดคล้องกับความเปลี่ยนแปลง พร้อมกระจายความเสี่ยงและปรับตัวอย่างเท่าทันเพื่อแสวงหา ประโยชน์จากสิ่งที่เกิดขึ้น และ

(๓) การเปลี่ยนแปลงเพื่อพร้อมเติบโตอย่างยั่งยืน (Transform) หมายถึง การเปลี่ยนแปลงเชิงโครงสร้างและปัจจัยพื้นฐานให้สอดคล้องกับความเปลี่ยนแปลง

๓. เป้าหมายการพัฒนอย่งยั่งยืนของสหประชาชาติซึ่งอยู่บนพื้นฐานของแนวคิด “ไม่ทิ้งใครไว้ข้างหลัง” โดยมุ่งเสริมสร้างคุณภาพชีวิตที่ดีให้กับประชาชนทุกกลุ่ม ทั้งในมิติของการมีปัจจัยที่จำเป็น สำหรับการดำรงชีวิตขั้นพื้นฐานที่เพียงพอ การมีสภาพแวดล้อมที่ดี การมีปัจจัยสนับสนุนให้มีสุขภาพที่สมบูรณ์ ทั้งทางร่างกายและจิตใจ การมีโอกาสที่จะใช้ศักยภาพของตนเองในการสร้างความเป็นอยู่ที่ดี รวมถึงการมุ่งส่งต่อ ทรัพยากรธรรมชาติและสิ่งแวดล้อมที่ดีไปยังคนรุ่นต่อไป

๔. โมเดลเศรษฐกิจ BCG ซึ่งเป็นแนวคิดการพัฒนาเศรษฐกิจใน ๓ รูปแบบควบคู่กัน ได้แก่ เศรษฐกิจชีวภาพ เศรษฐกิจหมุนเวียน และเศรษฐกิจสีเขียว โดยอาศัยฐานศักยภาพและความเข้มแข็งของ ประเทศอันประกอบด้วยความหลากหลายทางชีวภาพและความหลากหลายทางวัฒนธรรม พร้อมกับการใช้

ประโยชน์จากองค์ความรู้ทางดานวิทยาศาสตร์ เทคโนโลยี และนวัตกรรมในการสร้างมูลค่าเพิ่ม เพื่อผลักดันให้ประเทศมีการเจริญเติบโตทางเศรษฐกิจอย่างยั่งยืน และสามารถกระจายรายได้ โอกาส และ ความมั่งคั่งได้อย่างทั่วถึง นอกจากนี้ การจัดทำแผนพัฒนาเศรษฐกิจและสังคมแห่งชาติ ฉบับที่ ๑๓ ยังคำนึงถึงเงื่อนไขและข้อจำกัดของการพัฒนาประเทศที่ สืบเนื่องมาจากการแพร่ระบาดของโรคโควิด-๑๙ รวมทั้งปัจจัยต่าง ๆ ที่เกี่ยวข้องทั้งทางตรงและทางอ้อม ซึ่งจะส่งผลให้บริบทของประเทศและของโลกเปลี่ยนแปลงไปในอนาคต วัตถุประสงค์และเป้าหมายการพัฒนา

การวางกรอบการพัฒนาประเทศในระยะ ๕ ปี ภายใต้แผนพัฒนาเศรษฐกิจและสังคมแห่งชาติ ฉบับที่ ๑๓ มีความมุ่งหมายที่จะเร่ง เพิ่มศักยภาพของประเทศในการรับมือกับความเสี่ยงที่อาจส่งผลกระทบต่อที่รุนแรงและเสริมสร้างความสามารถในการสร้างสรรค์ประโยชน์จากโอกาสที่เกิดขึ้นได้อย่างเหมาะสม และทัน่วงที่การกำหนดทิศทางการพัฒนา ประเทศในระยะของแผนพัฒนาเศรษฐกิจและสังคมแห่งชาติ ฉบับที่ ๑๓ จึงมีวัตถุประสงค์เพื่อ พลิกโฉมประเทศไทยสู่ “สังคมก้าวหน้า เศรษฐกิจสร้างมูลค่าอย่างยั่งยืน” ซึ่งหมายถึงการสร้างการเปลี่ยนแปลงที่ครอบคลุมตั้งแต่ระดับโครงสร้าง นโยบาย และกลไก เพื่อมุ่งเสริมสร้างสังคมที่ก้าวทันพลวัตของโลก และเกื้อหนุนให้คนไทยมีโอกาสที่จะพัฒนา ตนเองได้อย่างเต็มศักยภาพ พร้อมกับการปรับโครงสร้างเศรษฐกิจไปสู่การขับเคลื่อนด้วยเทคโนโลยี นวัตกรรม และความคิดสร้างสรรค์ มีความสามารถในการสร้างมูลค่าเพิ่มที่สูง และคำนึงถึงความยั่งยืนด้านสิ่งแวดล้อม เพื่อให้เป็นไปตาม วัตถุประสงค์ข้างต้น แผนพัฒนาเศรษฐกิจและสังคมแห่งชาติ ฉบับที่ ๑๓ ได้กำหนดเป้าหมายหลัก จำนวน ๕ ประการ ประกอบด้วย

๑. การปรับโครงสร้างการผลิตสู่เศรษฐกิจฐานนวัตกรรม โดยยกระดับขีดความสามารถในการแข่งขันของภาคการผลิตและบริการสำคัญให้สูงขึ้น และสามารถตอบโจทย์พัฒนาการของเทคโนโลยีและสังคมยุคใหม่ และเป็นมิตรต่อสิ่งแวดล้อม เชื่อมโยงเศรษฐกิจท้องถิ่นและผู้ประกอบการรายย่อยกับห่วงโซ่มูลค่าของภาคการผลิตและบริการเป้าหมาย รวมถึงพัฒนาระบบนิเวศที่ส่งเสริมการค้าการลงทุนและนวัตกรรม

๒. การพัฒนาคนสำหรับโลกยุคใหม่ โดยพัฒนาให้คนไทยมีทักษะและคุณลักษณะที่เหมาะสมกับ โลกยุคใหม่ ทั้งทักษะในด้านความรู้ทักษะทางพฤติกรรม และคุณลักษณะตามบรรทัดฐานที่ดีของสังคมเตรียมพร้อมกำลังคนที่มีคุณภาพสอดคล้องกับความต้องการของตลาดแรงงาน เอื้อต่อการปรับโครงสร้างเศรษฐกิจไปสู่ภาคการผลิตและบริการเป้าหมายที่มีศักยภาพและผลิตภาพสูงขึ้น รวมทั้งพัฒนาหลักประกันและความคุ้มครองทางสังคมเพื่อส่งเสริมความมั่นคงในชีวิต

๓. การมุ่งสู่สังคมแห่งโอกาสและความเป็นธรรม โดยลดความเหลื่อมล้ำทั้งในเชิงรายได้ ความมั่งคั่ง และโอกาสในการแข่งขันของภาคธุรกิจ สนับสนุนช่วยเหลือกลุ่มเปราะบางและผู้ด้อยโอกาสให้มี โอกาสในการเลื่อนขั้นทางเศรษฐกิจและสังคม รวมถึงจัดให้มีบริการสาธารณะที่มีคุณภาพอย่างทั่วถึงและเท่า เทียม

๔. การเปลี่ยนผ่านไปสู่ความยั่งยืน โดยปรับปรุงการใช้ทรัพยากรธรรมชาติในการผลิตและบริการ ให้มีประสิทธิภาพและสอดคล้องกับขีดความสามารถในการรองรับของระบบนิเวศ แก้ไขปัญหามลพิษสำคัญ ด้วยวิธีการที่ยั่งยืน โดยเฉพาะมลพิษทางอากาศ ชยะ และมลพิษทางน้ำ และลดการปล่อยก๊าซเรือนกระจก เพื่อมุ่งสู่ความเป็นกลางทางคาร์บอน (Carbon neutrality) ภายในครั้งแรกของศตวรรษนี้

๕. การเสริมสร้างความสามารถของประเทศในการรับมือกับการเปลี่ยนแปลงและความเสี่ยงภายใต้บริบทโลกใหม่ โดยการสร้างความพร้อมในการรับมือและแสวงหาโอกาสจากการเป็นสังคมสูงวัย การเปลี่ยนแปลงสภาพภูมิอากาศ ภัยโรคระบาด และภัยคุกคามทางไซเบอร์ พัฒนาโครงสร้างพื้นฐานและกลไกทางสถาบันที่เอื้อต่อการเปลี่ยนผ่านสู่ดิจิทัล รวมทั้งปรับปรุงโครงสร้างและระบบการบริหารงานของภาครัฐให้สามารถตอบสนองต่อการเปลี่ยนแปลงของบริบททางเศรษฐกิจ สังคม และเทคโนโลยีได้อย่างทันเวลา มีประสิทธิภาพ และมีธรรมาภิบาล

โดยตัวชี้วัดและค่าเป้าหมายที่ใช้ในการวัดผลสัมฤทธิ์ของการพัฒนาในภาพรวมในแต่ละเป้าหมายหลัก มีดังนี้

เป้าหมายหลัก	ตัวชี้วัด	สถานะปัจจุบัน	ค่าเป้าหมายในปี ๒๕๗๐
๑. การปรับโครงสร้างการผลิตสู่เศรษฐกิจฐานนวัตกรรม	รายได้ประชาชาติต่อหัว	๗,๐๕๐ เหยียดสหรัฐ ในปี ๒๕๖๓	๘,๘๐๐ เหยียดสหรัฐ
๒. การพัฒนาคนสำหรับโลกยุคใหม่	ดัชนีการพัฒนามนุษย์	๐.๗๗๗ (การพัฒนา มนุษย์ ระดับสูง) ในปี ๒๕๖๒	๐.๘๒๐ (การพัฒนามนุษย์ ระดับ สูงมาก)
๓. การมุ่งสู่สังคมแห่งโอกาสและความ เป็นธรรม	ความแตกต่างของความ เป็นอยู่ ระหว่างกลุ่ม ประชากรที่มีฐานะ ทาง เศรษฐกิจสูงสุดร้อยละ ๑๐ และต่ำสุดร้อยละ ๔๐ (Top ๑๐ / Bottom ๔๐)	๕.๖๖ เท่า ในปี ๒๕๖๒	ต่ำกว่า ๕ เท่า
๔. การเปลี่ยนผ่านไปสู่ ความยั่งยืน	ปริมาณการปล่อย ก๊าซเรือน กระจก	การปล่อยก๊าซ เรือน กระจกในภาค พลังงานในปี ๒๕๖๓ ลดลงร้อยละ ๑๖ จาก การปล่อย ในกรณีปกติ	การปล่อยก๊าซ เรือน กระจกโดยรวม (สาขา พลังงานและ ขนส่ง/ อุตสาหกรรม/ การจัดการ ของเสีย) ลดลงไม่น้อยกว่า ร้อยละ ๑๕ จากการปล่อย ในกรณีปกติ
๕. การเสริมสร้าง ความสามารถของ ประเทศในการ รับมือ กับการ เปลี่ยนแปลง และ ความเสี่ยงภายใต้ บริบทโลกใหม่	ดัชนีรวมสะท้อน ความสามารถ ในการรับมือ กับการเปลี่ยนแปลง ประกอบด้วย ๔ ตัวชี้วัดย่อย คือ ๑) ชีตความสามารถของการ ปฏิบัติ ตามกฎอนามัย ระหว่างประเทศ และการ เตรียมความพร้อม ฉุกเฉิน ด้านสุขภาพ ๒) อันดับความเสี่ยงด้าน ภูมิอากาศ	ร้อยละ ๘๕ ในปี ๒๕๖๓  อันดับเฉลี่ย ๕ ปี (๒๕๕๘-๒๕๖๒) เท่ากับ ๓๖.๘	ร้อยละ ๙๐ โดยสมรรถนะ หลักแต่ละ ด้านไม่ต่ำกว่า ร้อยละ ๘๐  อันดับเฉลี่ย ๕ ปี (๒๕๖๖- ๒๕๗๐) ไม่ต่ำกว่า ๔๐ อันดับที่ ๓๓

เป้าหมายหลัก	ตัวชี้วัด	สถานะปัจจุบัน	ค่าเป้าหมายในปี ๒๕๗๐
	๓) อันดับความสามารถในการแข่งขันด้านดิจิทัล	อันดับที่ ๓๙ ในปี ๒๕๖๓	อันดับที่ ๓๓
	๓) อันดับความสามารถในการแข่งขันด้านดิจิทัล	อันดับที่ ๓๙ ในปี ๒๕๖๓	อันดับที่ ๑๕
	๔) อันดับประสิทธิภาพของรัฐบาล	อันดับที่ ๒๐ ในปี ๒๕๖๔	

### หมวดหมู่การพัฒนา

เพื่อถ่ายทอดเป้าหมายหลักไปสู่ภาพของการขับเคลื่อนที่ชัดเจนในลักษณะของวาระการพัฒนา (Agenda) ที่เอื้อให้เกิดการทำงานร่วมกันของหลายหน่วยงานและหลายภาคส่วนในการผลักดันการพัฒนาในเรื่องใดเรื่องหนึ่งให้เกิดผลได้อย่างเป็นรูปธรรม แผนพัฒนาเศรษฐกิจและสังคมแห่งชาติ ฉบับที่ ๑๓ จึงได้กำหนดหมวดหมู่การพัฒนา จำนวน ๑๓ ประการ ซึ่งเป็นการบ่งบอกถึงสิ่งที่ประเทศไทยปรารถนาจะ ‘เป็น’ มุ่งหวังจะ ‘มี’ หรือต้องการจะ ‘ขจัด’ เพื่อสะท้อนประเด็นการพัฒนาที่มีลำดับความสำคัญสูงต่อการพลิกโฉมประเทศไทยสู่ “สังคมก้าวหน้า เศรษฐกิจสร้างมูลค่าอย่างยั่งยืน” และการบรรลุเป้าหมายหลักในช่วงระยะเวลา ๕ ปี ของแผนพัฒนาเศรษฐกิจและสังคมแห่งชาติ ฉบับที่ ๑๓ โดยหมวดหมู่การพัฒนาทั้ง ๑๓ ประการมีที่มาจาก การประเมินโอกาสและความเสี่ยงของไทยในการพัฒนา ประเทศภายใต้กรอบของยุทธศาสตร์ชาติ ซึ่งได้มีการพิจารณาถึงแนวโน้มการเปลี่ยนแปลงระดับโลก สถานการณ์การแพร่ระบาดของโรคโควิด-๑๙ รวมถึงผลการพัฒนาในประเทศไทยในระยะเวลาที่ผ่านมา ทั้งนี้ หมวดหมู่การพัฒนาที่กำหนดขึ้นเป็นประเด็นที่มีลักษณะเชิงบูรณาการ ซึ่งสามารถนำไปสู่การพัฒนาทั้งในด้านเศรษฐกิจ สังคม ทรัพยากรธรรมชาติและสิ่งแวดล้อมไปพร้อม ๆ กัน ทำให้หมวดหมู่แต่ละ ประการสามารถสนับสนุนเป้าหมายหลักได้มากกว่าหนึ่งข้อ โดยหมวดหมู่ทั้ง ๑๓ ประการ แบ่งออกได้เป็น ๔ มิติ ดังนี้

#### ๑. มิติภาคการผลิตและบริการเป้าหมาย

หมวดหมู่ที่ ๑ ไทยเป็นประเทศชั้นนำด้านสินค้าเกษตรและเกษตรแปรรูปมูลค่าสูง

หมวดหมู่ที่ ๒ ไทยเป็นจุดหมายของการท่องเที่ยวที่เน้นคุณภาพและความยั่งยืน

หมวดหมู่ที่ ๓ ไทยเป็นฐานการผลิตยานยนต์ไฟฟ้าที่สำคัญของโลก

หมวดหมู่ที่ ๔ ไทยเป็นศูนย์กลางทางการแพทย์และสุขภาพมูลค่าสูง

หมวดหมู่ที่ ๕ ไทยเป็นประตูการค้าการลงทุนและยุทธศาสตร์ทางโลจิสติกส์ที่สำคัญของ

#### ภูมิภาค

หมวดหมู่ที่ ๖ ไทยเป็นฐานการผลิตอุปกรณ์อิเล็กทรอนิกส์อัจฉริยะที่สำคัญของโลก

#### ๒. มิติโอกาสและความเสมอภาคทางเศรษฐกิจและสังคม

หมวดหมู่ที่ ๗ ไทยมีวิสาหกิจขนาดกลางและขนาดย่อมที่เข้มแข็ง มีศักยภาพสูง และสามารถ

#### แข่งขันได้

หมวดหมู่ที่ ๘ ไทยมีพื้นที่และเมืองอัจฉริยะที่น่าอยู่ ปลอดภัย เด็ดขาดได้อย่างยั่งยืน

หมวดหมู่ที่ ๙ ไทยมีความยากจนข้ามรุ่นลดลง และคนไทยทุกคนมีความคุ้มครองทางสังคม

#### ที่เพียงพอ เหมาะสม

๓. มิติความยั่งยืนของทรัพยากรธรรมชาติและสิ่งแวดล้อม  
 หมายเหตุที่ ๑๐ ไทยมีเศรษฐกิจหมุนเวียนและสังคมคาร์บอนต่ำ  
 หมายเหตุที่ ๑๑ ไทยสามารถลดความเสี่ยงและผลกระทบจากภัยธรรมชาติและ การเปลี่ยนแปลงสภาพภูมิอากาศ

๔. มิติปัจจัยผลักดันการพลิกโฉมประเทศ  
 หมายเหตุที่ ๑๒ ไทยมีกำลังคนสมรรถนะสูง มุ่งเรียนรู้อย่างต่อเนื่อง ตอบโจทย์การพัฒนา  
 แห่งอนาคต

หมายเหตุที่ ๑๓ ไทยมีภาครัฐที่ทันสมัย มีประสิทธิภาพ และตอบโจทย์ประชาชน

แผนภาพ ความเชื่อมโยงระหว่างหมายเหตุการพัฒนา กับเป้าหมายหลัก

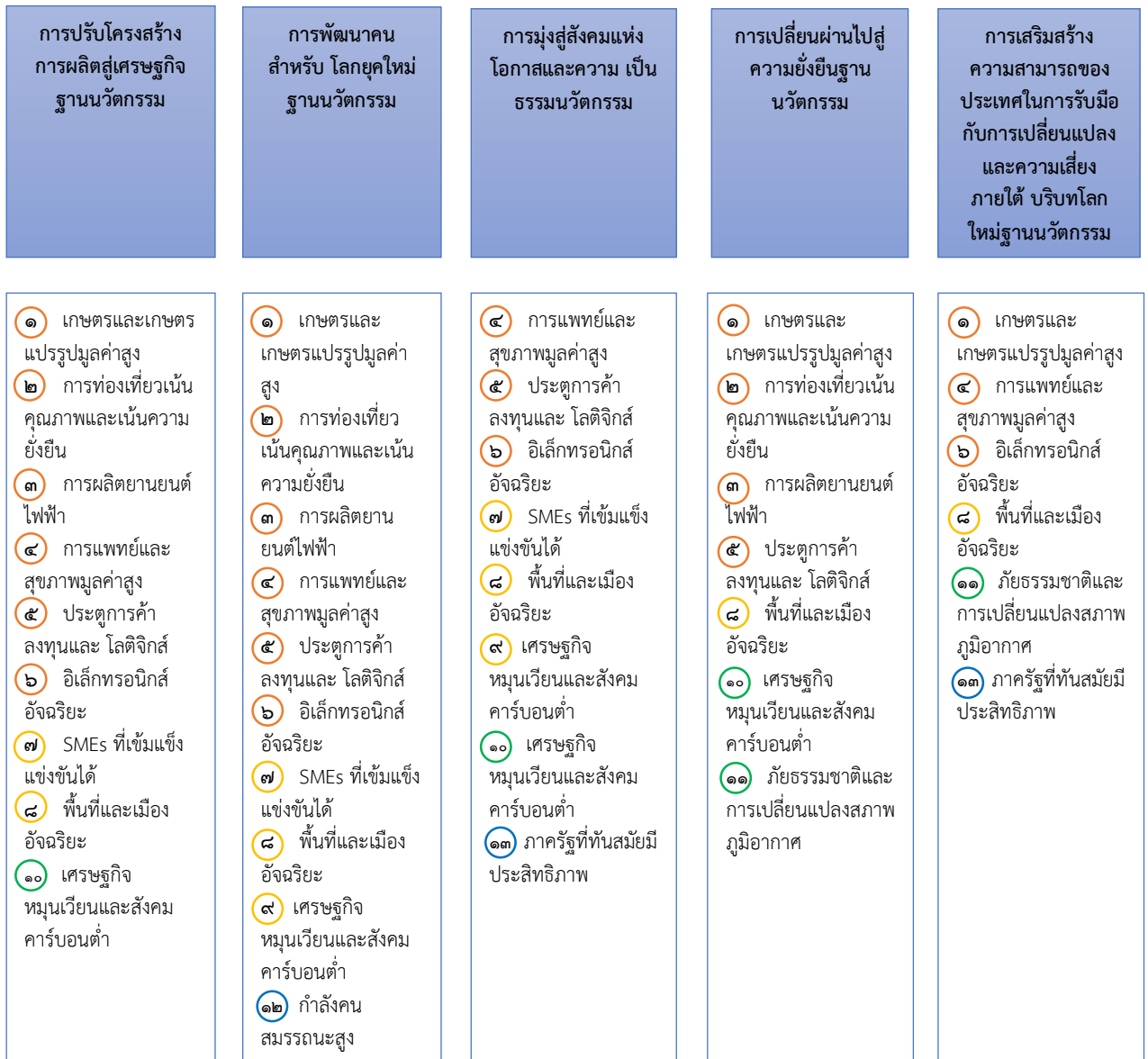

### ๑.๓ แผนพัฒนาภาค/แผนพัฒนากลุ่มจังหวัด/แผนพัฒนาจังหวัด

(๑) กรอบทิศทางการพัฒนาภาคตะวันออกเฉียงเหนือตามแผนพัฒนาเศรษฐกิจและสังคมแห่งชาติ ฉบับที่ ๑๒

ตามแผนพัฒนาเศรษฐกิจและสังคมแห่งชาติ ฉบับที่ ๑๒ ได้มีการกำหนดเป็นยุทธศาสตร์การพัฒนาภาค เมืองยโสธร และพื้นที่เศรษฐกิจ โดยในส่วนของพัฒนาภาคตะวันออกเฉียงเหนือได้มุ่งพัฒนาภาคตะวันออกเฉียงเหนือเพื่อให้ประชากรสามารถพึ่งตนเองได้ โดยเน้นมุ่งเป็นฐานการผลิตข้าวหอมมะลิคุณภาพสูงมาตรฐานปลอดภัยและอินทรีย์ เป็นศูนย์กลางอุตสาหกรรมแปรรูปอาหารและเอทานอลของประเทศ และเป็นแหล่งท่องเที่ยวโบราณคดียุคก่อนประวัติศาสตร์ อารยะธรรมขอม วัฒนธรรมประเพณี แหล่งท่องเที่ยวธรรมชาติ และแหล่งท่องเที่ยวเชิงกีฬาระดับนานาชาติ โดยสาระสำคัญของแนวทางการพัฒนาภาคตะวันออกเฉียงเหนือมี ดังนี้

แนวทางการพัฒนาหลัก	แนวทางการพัฒนารอง
๑. เพิ่มศักยภาพการผลิตสินค้าเกษตรไปสู่มาตรฐานเกษตรอินทรีย์และอาหารปลอดภัย แนวทางการพัฒนารอง	๑. พัฒนาพื้นที่ทุ่งกุลาร้องไห้ให้เป็นแหล่งผลิตข้าวหอมมะลิคุณภาพสูง ๒. ส่งเสริมการปรับเปลี่ยนไปสู่สินค้าเกษตรชนิดใหม่ตามศักยภาพของพื้นที่โดยส่งเสริมการปลูกพืชผัก ผลไม้ และไม้ดอก รวมทั้งส่งเสริมการเลี้ยงโคเนื้อคุณภาพสูงและโคนม ๓. สนับสนุนเกษตรกรและสถาบันเกษตรกรให้พึ่งตนเองได้
แนวทางการพัฒนาหลัก	แนวทางการพัฒนารอง
๒. พัฒนาอุตสาหกรรมเกษตรแปรรูปไปสู่ผลิตภัณฑ์ที่มีมูลค่าเพิ่มสูง	๑. พัฒนาให้นครราชสีมาเป็นศูนย์กลางอุตสาหกรรมเกษตรแปรรูปและอาหารแบบครบวงจร ๒. ยกระดับมาตรฐานสินค้ากลุ่มผ้าไหมผ้าฝ้ายผ้าย้อมคราม และส่งเสริมพื้นที่ที่มีศักยภาพให้ก้าวไปสู่การเป็นศูนย์กลางแฟชั่นในระดับภูมิภาค ๓. ส่งเสริมอุตสาหกรรมขนาดย่อมผลิตสินค้าอุปโภคบริโภคในพื้นที่เชื่อมโยงระบบเศรษฐกิจด้านตะวันออก-ตะวันตก ๔. เพิ่มศักยภาพการผลิตพลังงานทดแทน
๓. ยกระดับการท่องเที่ยวเชิงประเพณีวัฒนธรรมอารยธรรมขอมยุคก่อนประวัติศาสตร์ธรรมชาติและกีฬาสู่นานาชาติ	๑. ส่งเสริมการท่องเที่ยวเชิงประเพณีวัฒนธรรม อารยธรรมขอม วัฒนธรรมลุ่มน้ำโขงและสุขภาพยุคก่อนประวัติศาสตร์ เชิงกีฬา เชิงธรรมชาติ ๒. พัฒนาเส้นทางเชื่อมโยงแหล่งท่องเที่ยวกับประเทศเพื่อนบ้านอาทิสี่เหลี่ยมวัฒนธรรมล้านช้างเชื่อม สปป.ลาว
๔. เพิ่มประสิทธิภาพการบริหารจัดการน้ำเพื่อการพัฒนาที่ยั่งยืน	๑. พัฒนาแหล่งน้ำดิบและแหล่งน้ำธรรมชาติเพื่อเพิ่มประสิทธิภาพการกักเก็บ ๒. พัฒนาแหล่งน้ำใหม่ในพื้นที่ลุ่มน้ำเลยเขมุลและสร้างแหล่งกักเก็บ(แก้มลิง)อ่างเก็บน้ำ ฝาย และแหล่งน้ำขนาดเล็กในพื้นที่ที่เหมาะสมในพื้นที่การเกษตร
๕. พื้นฟูทรัพยากรป่าไม้ให้คงความอุดมสมบูรณ์และรักษาความหลากหลายทางชีวภาพในพื้นที่ต้นน้ำ	
๖. การพัฒนาเมืองยโสธรสำคัญ	๑. พัฒนาเมืองยโสธรให้เป็นเมืองยโสธรศูนย์กลางการค้าการลงทุนการบริการสุขภาพและศูนย์กลางการศึกษา ๒. พัฒนาพื้นที่รอบสถานีขนส่งระบบรางในเมืองยโสธรที่มีศักยภาพที่สำคัญ รวมทั้งบริเวณใกล้พื้นที่เขตเศรษฐกิจพิเศษชายแดน
๗. การพัฒนาพื้นที่เศรษฐกิจพิเศษชายแดน	๑. ส่งเสริมและอำนวยความสะดวกการลงทุนในพื้นที่เขตพัฒนาเศรษฐกิจพิเศษชายแดน

	<p>๒. สนับสนุนและยกระดับการพัฒนากิจกรรมทางเศรษฐกิจที่เป็นมิตรกับสิ่งแวดล้อมและสอดคล้องกับศักยภาพของพื้นที่</p> <p>๓. ส่งเสริมให้ภาคประชาชนและภาคีการพัฒนาที่เกี่ยวข้องเข้ามามีส่วนร่วมและได้รับประโยชน์จากการพัฒนา</p> <p>๔. บริหารจัดการทรัพยากรธรรมชาติและสิ่งแวดล้อมในพื้นที่เศรษฐกิจพิเศษชายแดนภายใต้กระบวนการมีส่วนร่วม</p>
--	--

(๒) แผนยุทธศาสตร์เศรษฐกิจภาคตะวันออกเฉียงเหนือ (พ.ศ.๒๕๖๐-๒๕๖๕)

แผนยุทธศาสตร์เศรษฐกิจภาคตะวันออกเฉียงเหนือ มีวิสัยทัศน์ที่มุ่งเป็นศูนย์กลางการผลิตสินค้าด้านการเกษตร อุตสาหกรรม และบริการ โดยใช้นวัตกรรม ที่เชื่อมโยงความต้องการของตลาดทั้งภายในและภายนอกประเทศ มุ่งพัฒนาให้อีสานเป็นครัวโลก เขตเศรษฐกิจพิเศษเกษตรอินทรีย์วิถีอีสาน เขตอุตสาหกรรมแปรรูปเกษตรอินทรีย์ มุ่งยกระดับข้าวหอมมะลิระดับโลก การแปรรูปการตลาด ยกระดับราคาขาย และการพัฒนาโครงสร้างพื้นฐานเกษตร

(๓) แผนพัฒนาจังหวัดยโสธร

จังหวัดยโสธร โดยคณะกรรมการบริหารจังหวัดแบบบูรณาการ (ก.บ.จ.) ได้จัดทำแผนพัฒนาจังหวัดยโสธร (พ.ศ. ๒๕๖๖ - ๒๕๗๐) ตามนโยบาย หลักเกณฑ์ และวิธีการจัดทำ แผนพัฒนาจังหวัดและกลุ่มจังหวัด ประจำปีงบประมาณ พ.ศ. ๒๕๖๖ - ๒๕๗๐ ที่คณะกรรมการบูรณาการนโยบายพัฒนาภาค (ก.บ.ภ.) กำหนด โดยได้แต่งตั้งคณะกรรมการและคณะทำงานฯ ขึ้นมาดำเนินการ รวมทั้งได้นำข้อสังเกตของคณะกรรมการธิการวิสามัญพิจารณาร่างพระราชบัญญัติงบประมาณรายจ่ายประจำปีงบประมาณ พ.ศ. ๒๕๖๕ ทั้งของ สภาผู้แทนราษฎร และวุฒิสภา และข้อมูลอื่น ๆ ที่เกี่ยวข้อง นำมาใช้ประกอบการพิจารณาจัดทำแผนพัฒนาจังหวัดด้วย ซึ่งแผนพัฒนาจังหวัดยโสธร (พ.ศ. ๒๕๖๖ - ๒๕๗๐) ได้ผ่านการประชุมรับฟังความคิดเห็นและปรึกษาหารือร่วมกันกับบุคลากรจากภาคส่วนต่าง ๆ ในจังหวัด ตามพระราชกฤษฎีกาว่าด้วย การบริหารงานจังหวัดและกลุ่มจังหวัดแบบบูรณาการ พ.ศ. ๒๕๕๑ ตามมาตรา ๑๘ เรียบร้อยแล้ว โดยสรุปสาระสำคัญได้ดังนี้

๑.๑ เป้าหมายการพัฒนา

“ยโสธรเมืองเกษตรอินทรีย์ เมืองแห่งวิถีอีสาน”

๑.๒ ตัวชี้วัดความสำเร็จตามเป้าหมายการพัฒนา

๑) ผลิตภัณฑ์มวลรวมของจังหวัด (GPP) เพิ่มขึ้น

๒) ประชาชนมีคุณภาพชีวิตที่ดีเพิ่มขึ้น

๑.๓ ประเด็นการพัฒนาของจังหวัด/แนวทางการพัฒนา/โครงการ/กิจกรรมหลัก/ งบประมาณ

ประเด็นการพัฒนาที่ ๑ : ส่งเสริมเกษตรอินทรีย์ครบวงจรและได้มาตรฐาน จำนวน ๘ แนวทางพัฒนา ๓๓ โครงการ ๖๑ กิจกรรมหลัก งบประมาณ ๑,๒๙๑,๐๒๒,๔๕๕ บาท

ประเด็นการพัฒนาที่ ๒ : ส่งเสริมภูมิปัญญาท้องถิ่น วัฒนธรรมประเพณี และการค้าการท่องเที่ยว จำนวน ๗ แนวทางพัฒนา ๑๖ โครงการ ๔๔ กิจกรรมหลัก งบประมาณ ๕,๗๒๑,๔๔๙,๘๐๐ บาท

ประเด็นการพัฒนาที่ ๓ : ยกระดับคุณภาพชีวิต เสริมสร้างความเข้มแข็งและความมั่นคง ของครอบครัว ชุมชน และสังคม จำนวน ๖ แนวทางพัฒนา ๑๕ โครงการ ๓๕ กิจกรรมหลัก งบประมาณ ๓,๒๕๒,๒๓๑,๗๐๐ บาท

ประเด็นการพัฒนาที่ ๔ : อนุรักษ์ ฟื้นฟู พัฒนา ทรัพยากรธรรมชาติและสิ่งแวดล้อม จำนวน ๕ แนวทางพัฒนา ๕ โครงการ ๓๕ กิจกรรมหลัก งบประมาณ ๕,๖๔๒,๓๔๓,๕๒๐ บาท รวมทั้งสิ้น ๒๖ แนวทางพัฒนา ๖๙ โครงการ ๑๗๕ กิจกรรมหลัก งบประมาณ ๑๕,๙๐๗,๐๔๗,๔๗๕ บาท

วิสัยทัศน์ ตามยุทธศาสตร์การพัฒนาจังหวัดยโสธร “ยโสธรเมืองยโสธรแห่งวิถีอีสาน เกษตรอินทรีย์ก้าวไกลสู่สากล”

ประเด็นยุทธศาสตร์ ด้านการอนุรักษ์ ฟื้นฟู พัฒนาศรีวิชัยธรรมชาติและสิ่งแวดล้อม ประกอบด้วย ๒ กลยุทธ์ คือ

- ๑) เพิ่มประสิทธิภาพการบริหารจัดการน้ำอย่างบูรณาการ
- ๒) การบริหารจัดการทรัพยากรธรรมชาติและสิ่งแวดล้อม

**เป้าประสงค์ :** สิ่งแวดล้อมดี มีแหล่งน้ำอุดมสมบูรณ์ เพิ่มพูนการอนุรักษ์ทรัพยากรธรรมชาติ ราษฎร์ รัฐร่วมพัฒนา

ตัวชี้วัดที่สำคัญ คือ ร้อยละที่เพิ่มขึ้นของพื้นที่ป่าไม้

ศักยภาพด้านทรัพยากรธรรมชาติและสิ่งแวดล้อม

จังหวัดยโสธรมีพื้นที่ทั้งสิ้นประมาณ ๒,๖๐๐,๙๐๒.๕ ไร่ พื้นที่ที่มีสภาพเป็นป่า มีเพียงร้อยละ ๑๐.๕๐ ปัญหาทรัพยากรป่าไม้เกิดจากการบุกรุกทำลายป่า การขอใช้ประโยชน์ในพื้นที่ป่าเพื่อสร้างแหล่งน้ำ และสร้างถนน ปัญหาสิ่งแวดล้อมเกิดจากการเจริญเติบโตของเมืองยโสธร ปริมาณขยะที่เพิ่มมากขึ้นทุกวัน ระบบกำจัดขยะและระบบบำบัดน้ำเสียยังไม่ทั่วถึง และปัญหาการใช้ที่ดินทำการเกษตรใช้ปุ๋ยเคมีต่อเนื่องมานานทำให้ดินเสื่อมคุณภาพ ไม่อุ้มน้ำ ผลผลิตที่ได้น้อยไม่คุ้มค่าในการลงทุน จึงต้องเร่งปรับปรุงบำรุงดินด้วยอินทรีวัตถุ เช่น ปุ๋ยหมัก ปุ๋ยอินทรีย์ ส่วนปัญหาน้ำจังหวัดยโสธรมีลำน้ำธรรมชาติที่สำคัญไหลผ่าน เช่น แม่น้ำชี ลำน้ำยัง ลำเซบาย แต่ยังไม่เพียงพอกับความต้องการและถือว่ายังขาดแคลนอีกมากเมื่อเปรียบเทียบกับพื้นที่ทำการเกษตรที่ต้องใช้น้ำจากธรรมชาติเป็นหลัก การบริหารจัดการน้ำที่ยังไม่มีประสิทธิภาพ ส่งผลให้เกิดการขาดแคลนน้ำ

ข้อมูลสรุปผลการดำเนินการตามแผนปฏิบัติราชการจังหวัดประจำปีงบประมาณ พ.ศ. ๒๕๖๕ ที่ผ่านมา

จังหวัดยโสธรได้ดำเนินการขับเคลื่อนแผนงาน/โครงการเพื่อให้ยุทธศาสตร์การพัฒนาจังหวัดบรรลุเป้าหมายสูงสุด และทำให้ประชาชนในจังหวัดอยู่ดีมีสุข กินอิ่ม นอนอุ่น และมีคุณภาพชีวิตที่ดี โดยมีผลการดำเนินงานดังนี้

ยุทธศาสตร์ที่ ๑ : ส่งเสริมการเกษตรปลอดภัยและเกษตรอินทรีย์ครบวงจร : จังหวัดได้กำหนดเป้าหมายผลสัมฤทธิ์ คือ เพิ่มผลผลิตข้าวเปลือก สร้างมูลค่าเพิ่มจากการแปรรูป และการตลาดมาตรฐานสู่สากล โดยมุ่งเน้นพัฒนากระบวนการผลิตข้าวหอมมะลิคุณภาพดีตาม “ยุทธศาสตร์ไข่ดาว” ใช้กลยุทธ์บันได ๓ ชั้น ได้แก่

ขั้นที่ ๑ : ส่งเสริมการผลิตจากข้าวหอมมะลิทั่วไป สู่ระยะปรับเปลี่ยน (เตรียม GAP) เพิ่มขึ้นร้อยละ ๒๐/ปี (ประมาณ ๒๖,๐๐๐ ไร่) ขอใช้งบประมาณของกรม/กระทรวง (Function)

ขั้นที่ ๒ : ส่งเสริมการผลิตจากข้าวหอมมะลิเตรียม GAP สู่ข้าวหอมมะลิ GAP เพิ่มขึ้นร้อยละ ๒๐/ปี (ประมาณ ๒๖,๐๐๐ ไร่) ขอใช้งบประมาณของจังหวัดและกลุ่มจังหวัด

ขั้นที่ ๓ : ส่งเสริมการผลิตจากข้าวหอมมะลิ GAP สู่ข้าวหอมมะลิอินทรีย์ เพิ่มขึ้นร้อยละ ๑๐/ปี (ประมาณ ๓,๘๐๐ ไร่) ขอใช้งบประมาณของจังหวัด โดยมีเป้าหมายจากการใช้งบประมาณของจังหวัด เพื่อเพิ่มผลผลิตข้าวเปลือกคุณภาพ GAP เพิ่มขึ้น ๕,๘๘๖ ตัน ราคาเพิ่มขึ้นตันละ ๒,๐๐๐ บาท เป็นเงิน ๑๒ ล้านบาท (เพิ่มพื้นที่ ๑๓,๕๐๐ ไร่ โดยราคาข้าวทั่วไป ประมาณตันละ ๑๖,๐๐๐ บาท / ข้าว GAP



ประมาณตันละ ๑๘,๐๐๐ บาท) และเพิ่มผลผลิตข้าวอินทรีย์เพิ่มขึ้น ๑,๗๔๔ ตัน ราคาเพิ่มขึ้นตันละ ๔,๐๐๐ บาท เป็นเงิน ๗ ล้านบาท รวมผลตอบแทนทางเศรษฐกิจเฉพาะกระบวนการผลิต ปีแรกคืบทุน จำนวน ๑๙ ล้านบาท ทั้งนี้ยังไม่รวมผลตอบแทนในกระบวนการแปรรูป (ซึ่งเป็น By-Product ที่สร้างมูลค่าเพิ่ม) และการตลาด

ในปีงบประมาณ พ.ศ. ๒๕๕๘ จังหวัดยโสธรได้ดำเนินโครงการภายใต้แผนปฏิบัติการราชการจังหวัดประจำปีงบประมาณ พ.ศ. ๒๕๕๘ ที่สนับสนุนและผลักดันให้ยุทธศาสตร์การพัฒนาจังหวัดบรรลุเป้าหมาย จำนวน ๙ โครงการ งบประมาณ ๓๖,๑๘๒,๗๕๖.๐๔ บาท โดยโครงการที่ดำเนินการจะเป็นการส่งเสริมและสนับสนุนให้เกษตรกรพัฒนาสินค้าเกษตรตั้งแต่ต้นน้ำ (การผลิต) กลางน้ำ (การแปรรูป) ปลายน้ำ (การตลาด) โดยเฉพาะข้าวหอมมะลิซึ่งเป็นที่รู้จักและเป็นที่ต้องการของตลาดทั้งในและต่างประเทศ สามารถสร้างรายได้เข้าสู่จังหวัดเป็นจำนวนมาก คือ “ข้าวหอมมะลิปลอดภัย และข้าวหอมมะลิอินทรีย์” นอกจากนี้ จังหวัดได้ส่งเสริมและสนับสนุนให้เกษตรกรผลิตสินค้าเกษตรอินทรีย์และเกษตรปลอดภัยหลายชนิด ส่งออกไปจำหน่ายยังต่างประเทศที่เสริมสร้างรายได้ให้แก่เกษตรกร สำหรับผลการดำเนินงาน ณ วันที่ ๓๐ กันยายน ๒๕๕๘ ดำเนินโครงการแล้วเสร็จ จำนวน ๗ โครงการ คิดเป็นร้อยละ ๘๑.๘๒

ยุทธศาสตร์ที่ ๒ : ส่งเสริมภูมิปัญญาท้องถิ่น วัฒนธรรม ประเพณี และการค้า การท่องเที่ยว : จังหวัดได้กำหนดเป้าหมายผลสัมฤทธิ์ คือ รายได้จากการท่องเที่ยวเพิ่มขึ้นร้อยละ ๒ ต่อปี และนักท่องเที่ยวได้รับความสะดวกจากสินค้าและบริการ และมีความพึงพอใจในสิ่งอำนวยความสะดวกและบริการ ร้อยละ ๘๕ โดยในปีงบประมาณ พ.ศ. ๒๕๕๘ จังหวัดยโสธรได้ดำเนินโครงการภายใต้แผนปฏิบัติการราชการจังหวัดประจำปีงบประมาณ พ.ศ. ๒๕๕๘ ที่สนับสนุนและผลักดันให้ยุทธศาสตร์การพัฒนาจังหวัดบรรลุเป้าหมาย จำนวน ๙ โครงการ งบประมาณ ๙๓,๘๐๐,๐๕๕ บาท โดยโครงการที่ดำเนินการจะเป็นการส่งเสริมและพัฒนากการท่องเที่ยวตั้งแต่ต้นน้ำ (พัฒนาแหล่งท่องเที่ยวและสิ่งอำนวยความสะดวก) กลางน้ำ (พัฒนาผลิตภัณฑ์ชุมชนและผู้ประกอบการค้าและบริการ) ปลายน้ำ (ส่งเสริมการท่องเที่ยว การบริการ และการค้า) สำหรับผลการดำเนินงาน ณ วันที่ ๓๐ กันยายน ๒๕๕๘ ดำเนินโครงการแล้วเสร็จ จำนวน ๙ โครงการ คิดเป็นร้อยละ ๑๐๐

ยุทธศาสตร์ที่ ๓ : ยกระดับคุณภาพชีวิต เสริมสร้างความเข้มแข็งของครอบครัวและชุมชน : จังหวัดได้กำหนดเป้าหมายผลสัมฤทธิ์ คือ ประชาชนมีรายได้เพิ่มขึ้น มีความปลอดภัยในชีวิตและทรัพย์สิน และมีคุณภาพชีวิตที่ดีขึ้น รวมทั้ง ประชาชนมีความพึงพอใจในบริการของรัฐ ร้อยละ ๘๕ โดยในปีงบประมาณ พ.ศ. ๒๕๕๘ จังหวัดยโสธรได้ดำเนินโครงการภายใต้แผนปฏิบัติการราชการจังหวัดประจำปีงบประมาณ พ.ศ. ๒๕๕๘ ที่สนับสนุนและผลักดันให้ยุทธศาสตร์การพัฒนาจังหวัดบรรลุเป้าหมาย จำนวน ๖ โครงการ งบประมาณ ๒๑,๒๓๓,๑๔๓.๓๖ บาท โดยโครงการที่ดำเนินการจะเป็นการส่งเสริมและพัฒนากการท่องเที่ยวตั้งแต่ต้นน้ำ (พัฒนาและยกระดับคุณภาพชีวิต) กลางน้ำ (พัฒนาอาชีพเพื่อสร้างรายได้และส่งเสริมการเรียนรู้) ปลายน้ำ (ยกระดับคุณภาพการให้บริการของภาครัฐ) สำหรับผลการดำเนินงาน ณ วันที่ ๓๐ กันยายน ๒๕๕๘ ดำเนินโครงการแล้วเสร็จ จำนวน ๕ โครงการ คิดเป็นร้อยละ ๘๓.๓๓

ยุทธศาสตร์ที่ ๔ : อนุรักษ์ ฟื้นฟู พัฒนาศรีพยากรธรรมชาติและสิ่งแวดล้อม : จังหวัดได้กำหนดเป้าหมายผลสัมฤทธิ์ คือ สามารถบริหารจัดการการป้องกันและแก้ปัญหาภัยแล้ง รวมทั้งฟื้นฟูระบบนิเวศน์ และสิ่งแวดล้อมที่ดี โดยในปีงบประมาณ พ.ศ. ๒๕๕๘ จังหวัดยโสธรได้ดำเนินโครงการภายใต้แผนปฏิบัติการราชการจังหวัดประจำปีงบประมาณ พ.ศ. ๒๕๕๘ ที่สนับสนุนและผลักดันให้ยุทธศาสตร์การพัฒนาจังหวัดบรรลุเป้าหมาย จำนวน ๑ โครงการ งบประมาณ ๔,๙๓๐,๗๖๖.๑๖ บาท โดยโครงการที่ดำเนินการจะเป็นการส่งเสริมและพัฒนากการท่องเที่ยวตั้งแต่ต้นน้ำ (พัฒนาและอนุรักษ์ทรัพยากรธรรมชาติและสิ่งแวดล้อม)

กลางน้ำ (พัฒนาและยกระดับการป้องกันอุทกภัยและภัยแล้ง) ปลายน้ำ (สร้างจิตสำนึกและความตระหนักในการดูแลรักษาทรัพยากรธรรมชาติและสิ่งแวดล้อม) สำหรับผลการดำเนินงาน ณ วันที่ ๓๐ กันยายน ๒๕๕๘ ดำเนินโครงการแล้วเสร็จ จำนวน ๑ โครงการ คิดเป็นร้อยละ ๑๐๐

### ยุทธศาสตร์การพัฒนาจังหวัด/กลยุทธ์การพัฒนา

**ยุทธศาสตร์ที่ ๑ :** ส่งเสริมการเกษตรปลอดภัย และเกษตรอินทรีย์ครบวงจร มีกลยุทธ์การพัฒนา ๒ กลยุทธ์ ประกอบด้วย

กลยุทธ์ที่ ๑ : ยกระดับและเพิ่มประสิทธิภาพการผลิต การแปรรูปสินค้าการเกษตรให้ได้คุณภาพและมาตรฐาน

กลยุทธ์ที่ ๒ : ส่งเสริมการตลาดสินค้าการเกษตรสู่สากล

**ยุทธศาสตร์ที่ ๒ :** ส่งเสริมภูมิปัญญาท้องถิ่น วัฒนธรรมประเพณี และการค้า การท่องเที่ยว มีกลยุทธ์การพัฒนา ๓ กลยุทธ์ ประกอบด้วย

กลยุทธ์ที่ ๑ : ส่งเสริมและพัฒนาแหล่งท่องเที่ยวเชิงวัฒนธรรมประเพณีวิถีอีสาน

กลยุทธ์ที่ ๒ : ส่งเสริมและพัฒนาภูมิปัญญาท้องถิ่นสู่เศรษฐกิจสร้างสรรค์

กลยุทธ์ที่ ๓ : ยกระดับและพัฒนาศักยภาพโครงสร้างพื้นฐานการท่องเที่ยวและการบริการ

**ยุทธศาสตร์ที่ ๓ :** ยกระดับคุณภาพชีวิต เสริมสร้างความเข้มแข็งของครอบครัวและชุมชน มีกลยุทธ์การพัฒนา ๓ กลยุทธ์ ประกอบด้วย

กลยุทธ์ที่ ๑ : ยกระดับคุณภาพชีวิตและเสริมสร้างชุมชนสู่ความเข้มแข็ง

กลยุทธ์ที่ ๒ : เพิ่มศักยภาพในการรักษาความมั่นคงภายในและความปลอดภัยในชีวิตและทรัพย์สิน

กลยุทธ์ที่ ๓ : พัฒนาและยกระดับคุณภาพการบริหารจัดการภาครัฐ

**ยุทธศาสตร์ที่ ๔ :** อนุรักษ์ฟื้นฟู พัฒนาทรัพยากรธรรมชาติและสิ่งแวดล้อม มีกลยุทธ์การพัฒนา ๒ กลยุทธ์ ประกอบด้วย

กลยุทธ์ที่ ๑ : เพิ่มประสิทธิภาพการบริหารจัดการน้ำอย่างบูรณาการ

กลยุทธ์ที่ ๒ : เพิ่มประสิทธิภาพการบริหารจัดการทรัพยากรธรรมชาติและสิ่งแวดล้อม

ผลการวิเคราะห์สภาพแวดล้อมทั่วไป (SWOT Analysis) ของจังหวัดยโสธร

จังหวัดได้เชิญผู้มีส่วนได้ส่วนเสียของจังหวัด (Stakeholder) ประกอบด้วย หน่วยงานภาครัฐ/รัฐวิสาหกิจ องค์กรปกครองส่วนท้องถิ่น องค์กรเอกชน ภาคประชาชน และภาคประชาสังคม ประชุมทบทวนแผนพัฒนาจังหวัดยโสธร พ.ศ.๒๕๕๗ -๒๕๖๐ เพื่อจัดทำแผนพัฒนาจังหวัดยโสธร พ.ศ.๒๕๖๑-๒๕๖๔ และแผนปฏิบัติการจังหวัดประจำปีงบประมาณ พ.ศ.๒๕๖๑ โดยได้ประเมินวิเคราะห์สถานการณ์โลก สถานการณ์ประเทศไทย สถานการณ์ภาคตะวันออกเฉียงเหนือ และกลุ่มจังหวัด เชื่อมโยงเข้ากับนโยบายและแนวทางการพัฒนาประเทศไทย ได้แก่ ยุทธศาสตร์ชาติ ระยะ ๒๐ ปี ประเทศไทย ๔.๐ ยุทธศาสตร์ของคณะรักษาความสงบแห่งชาติ แผนพัฒนาเศรษฐกิจและสังคมแห่งชาติ ฉบับที่ ๑๒ (พ.ศ.๒๕๖๐-๒๕๖๔) ยุทธศาสตร์การพัฒนาภาค เมืองยโสธร และพื้นที่เศรษฐกิจ แผนยุทธศาสตร์เศรษฐกิจภาคตะวันออกเฉียงเหนือ (พ.ศ. ๒๕๖๐-๒๕๖๔) แผนพัฒนากลุ่มจังหวัดภาคตะวันออกเฉียงเหนือตอนล่าง ๒ พ.ศ.๒๕๖๑-๒๕๖๔ และตัวชี้วัดการพัฒนาระดับจังหวัดและกลุ่มจังหวัดปี ๒๕๕๙ ที่สภาพัฒน์จัดทำขึ้น นำมาทบทวนวิสัยทัศน์จังหวัดยโสธร พันธกิจ ค่านิยม เป้าประสงค์รวม ยุทธศาสตร์การพัฒนาจังหวัด ตัวชี้วัดและค่าเป้าหมาย กลยุทธ์ จุดเน้นทางยุทธศาสตร์ ปัญหาสำคัญที่ส่งผลกระทบต่อความเป็นอยู่และคุณภาพชีวิตของประชาชนและต้องได้รับการแก้ไขจากหน่วยงานภาครัฐ การถอดบทเรียนจากผลการดำเนินการตามแผนพัฒนาจังหวัดที่ผ่านมา และร่วมกัน

ระดมความคิดเห็นทบทวนศักยภาพและความต้องการของจังหวัดยโสธร นำมาวิเคราะห์สภาพแวดล้อมของจังหวัดยโสธร เพื่อจัดทำแผนพัฒนาจังหวัดยโสธร พ.ศ.๒๖๑-๒๕๖ และแผนงาน/โครงการรองรับในแต่ละประเด็นยุทธศาสตร์ โดยมีผลการวิเคราะห์สภาพแวดล้อมจังหวัดยโสธร สรุปได้ดังนี้

SWOT	
จุดแข็ง	จุดอ่อน
<p>วัดพระพุทธบาทยโสธร วัดมหาธาตุ วัดภูถ้ำพระ วัดศรีธรรมาราม วัดพุทธอุทยานภูสูง แหล่งท่องเที่ยวเชิงเกษตร</p> <p>๔) แรงงานมีจำนวนมาก สามารถรองรับงานในจังหวัดและสามารถพัฒนาเป็นแรงงานฝีมือได้</p> <p>๕) วิถีอีสานของคนยโสธรมีอัตลักษณ์ที่โดดเด่น</p> <p>๖) มีพื้นที่เหมาะสมแก่การปลูกพืชเศรษฐกิจหลายชนิดและการเลี้ยงสัตว์เศรษฐกิจ เช่น อ้อย ยางพารา มันสำปะหลัง โค กระบือ แดงโม แดงโมปลอดสารพิษ แดงโมอินทรีย์ ถั่วลิสง พืชสมุนไพร ข้าวหอมมะลิอินทรีย์ หอมแดงอินทรีย์ เมล่อน</p> <p>๗) มีการพัฒนาสนามบินเลิงนกทาเป็นสนามบินพาณิชย์</p> <p>๘) พื้นที่เกษตรอินทรีย์ได้รับรองมาตรฐานสากล</p> <p>๙) มีสถานศึกษาที่จัดการศึกษาได้ครอบคลุมทุกด้าน (ถึง ป.ตรี)</p> <p>๑๐) มีหน่วยงานด้านความมั่นคง ด้านการทหาร ระดับกรมทหารราบตั้งอยู่ในพื้นที่</p>	<p>๑) รายได้เฉลี่ยต่อหัวของประชาชนอยู่ในเกณฑ์ต่ำ</p> <p>๒) มีตลาดกลางสินค้าการเกษตร แต่ไม่เพียงพอ</p> <p>๓) ระบบชลประทานไม่ครอบคลุมทุกพื้นที่ในการเกษตร</p> <p>๔) ดินเพื่อการเกษตรบางพื้นที่ขาดความอุดมสมบูรณ์ทางธรรมชาติ มีการปนเปื้อนสารเคมี</p> <p>๕) แหล่งท่องเที่ยวยังขาดการประชาสัมพันธ์และการพัฒนาสิ่งอำนวยความสะดวกสำหรับบริการนักท่องเที่ยว</p> <p>๖) ถนนส่วนมา ยังมีสภาพชำรุดไม่ได้มาตรฐาน</p> <p>๗) ที่ตั้งของจังหวัดมีศักยภาพในการขยายตัวทางอุตสาหกรรมน้อย</p> <p>๘) พื้นที่ป่าไม้ลดน้อยลงและถูกบุกรุก</p> <p>๙) มีสถาบันอุดมศึกษาไม่สอดคล้อง/ครอบคลุมกับความต้องการของประชาชน</p> <p>๑๐) ประชาชนมีปัจจัยเสี่ยงต่อการก่อกวนนอกระบบ</p> <p>๑๑) สถาบันเกษตรกรขาดระบบโลจิสติกส์ในการขนส่งสินค้าเกษตรออกสู่ผู้บริโภค</p> <p>๑๒) ระบบคมนาคมขนส่งไม่ครอบคลุม (รถไฟ เครื่องบิน)</p> <p>๑๓) ระบบนิเวศน์และสิ่งแวดล้อมมีปัญหา (ขยะ)</p> <p>๑๔) ภูมิปัญญาท้องถิ่นขาดทักษะในการนำนวัตกรรมและเทคโนโลยีในการเพิ่มมูลค่าหรือต่อยอดผลิตภัณฑ์</p> <p>๑๕) ปัญหาการพนัน และยาเสพติด</p> <p>๑๖) กลุ่มวิสาหกิจชุมชนขาดความรู้ และทักษะในการบริหารจัดการธุรกิจเทคโนโลยีและเงินทุน</p> <p>๑๗) การวิจัยและพัฒนาต่อยอด การแปรรูปเชิงพาณิชย์ทั้งการผลิตและการตลาดสินค้าเกษตรอินทรีย์ยังมีน้อย</p> <p>๑๘) ประชากรวัยเรียนขาดองค์ความรู้และทักษะการเรียนรู้ เกษตรอินทรีย์ วิถีอีสาน และการบริหารจัดการด้านการตลาด</p> <p>๑๙) แรงงานบางส่วนยังขาดวินัยในการทำงาน</p>

SWOT	
โอกาส	ภัยคุกคาม
<p>๑) นโยบายรัฐบาลและแผนพัฒนาเศรษฐกิจและสังคมแห่งชาติ ฉบับที่ ๑๒ (พ.ศ.๒๕๖๐-๒๕๖๔)</p> <ul style="list-style-type: none"> <li>➢ การเชื่อมโยงเครือข่ายคมนาคม</li> <li>➢ การบริหารจัดการพื้นที่เกษตรกรรม (Zoning)</li> <li>➢ การบริหารจัดการน้ำ</li> <li>➢ การเชื่อมโยงระหว่างกรม/กระทรวง (Funciton) กับพื้นที่ (Area)</li> <li>➢ การบริหารจัดการขยะ</li> </ul> <p>๒) การรวมตัวเป็นระบบเศรษฐกิจอาเซียน ทำให้ขนาดตลาดของหลายอุตสาหกรรมขยายตัวเพิ่มขึ้นเป็นอย่างมาก</p> <p>๓) มีโอกาสเป็นแหล่งผลิตอาหาร เพื่อสร้างความมั่นคงทางอาหารของภูมิภาค</p> <p>๔) การสร้างอาชีพใหม่ด้านการท่องเที่ยวและผลิตภัณฑ์ทางการท่องเที่ยว</p> <p>๕) มีการพัฒนาสนามบินลิงกาทาเป็นสนามบินพาณิชย์</p> <p>๖) กระทรวงเกษตรและสหกรณ์ได้ทำบันทึกข้อตกลง (MOU) โครงการพัฒนาเกษตรอินทรีย์วิถีไทยร่วมกับจังหวัดยโสธร</p>	<p>๑) กระแสวัฒนธรรมต่างประเทศ ทำให้วิถีชีวิตชุมชนเปลี่ยนไป กระทบต่อความสงบสุขของประชาชน</p> <p>๒) กระแสทุนนิยมที่ทวีความรุนแรงเพิ่มขึ้น ทำให้ประชาชนมีแนวโน้มขายที่ทำกินมีแนวโน้มการเปลี่ยนแปลงการใช้ที่ดิน โดยปลูกพืชไม่เหมาะสมกับพื้นที่</p> <p>๓) การเปลี่ยนแปลงภูมิอากาศ ทำให้เกิดความเสียหายที่จะทำให้เกิดภัยธรรมชาติ เช่น น้ำท่วม การเกิดโรคระบาด อุบัติภัยรุนแรงเพิ่มมากขึ้น</p> <p>๔) เป็นเขตพื้นที่ใกล้ชายแดน ซึ่งเป็นทางด้านยาเสพติด การค้ำมนุษย์ ส่งผลต่อความมั่นคง และการค้าไม้เถื่อน</p> <p>๕) ความก้าวหน้าทางเทคโนโลยีมีผลกระทบต่อเศรษฐกิจและสังคมของจังหวัด</p> <p>๖) ยังมีปัญหายาเสพติดในพื้นที่</p> <p>๗) สภาพเศรษฐกิจในปัจจุบันมีผลต่อความเสี่ยงในการดำรงชีวิต</p> <p>๘) การผูกขาดของกลุ่มทุนใหม่มีผลต่อผู้ประกอบการรายย่อย</p>

#### ๑.๔. ยุทธศาสตร์การพัฒนาขององค์กรปกครองส่วนท้องถิ่นในเขตจังหวัดยโสธร

ยุทธศาสตร์การพัฒนาจังหวัด (พ.ศ.๒๕๖๑-๒๕๖๕)	กรอบยุทธศาสตร์การพัฒนาของอปท.ในเขตจังหวัดยโสธร (พ.ศ.๒๕๖๑ - ๒๕๖๕)	กลยุทธ์/แนวทางการพัฒนา
๑.ส่งเสริมเกษตรอินทรีย์ครบวงจรและได้มาตรฐาน	๑.ส่งเสริมภาคการเกษตร การพัฒนาแหล่งน้ำและโครงสร้างพื้นฐาน ให้ได้มาตรฐาน	๑.๑การเกษตรและแหล่งน้ำ ๑.๒ โครงสร้างพื้นฐานและการคมนาคม
๒.ส่งเสริมภูมิปัญญาท้องถิ่น วัฒนธรรม ประเพณีและการค้าการท่องเที่ยว	๑.ส่งเสริมคุณภาพชีวิต วัฒนธรรม ประเพณีและการค้าการท่องเที่ยว	๒.๑การพัฒนาคุณภาพชีวิตและความปลอดภัย ๒.๒ วัฒนธรรม ประเพณีและการค้าการท่องเที่ยว
๓.ยกระดับคุณภาพชีวิต เสริมสร้างความเข้มแข็งและความมั่นคงของครอบครัว ชุมชน และสังคม	๓.การบริหารองค์กรปกครองส่วนท้องถิ่นและสถานศึกษาสู่ความเป็นเลิศ	๓.๑พัฒนาองค์กรให้มีประสิทธิภาพ ๓.๒พัฒนาและส่งเสริมการจัดการศึกษา
๔.อนุรักษ์ ฟื้นฟู พัฒนาทรัพยากรธรรมชาติและสิ่งแวดล้อม	๔.การจัดการทรัพยากรธรรมชาติและสิ่งแวดล้อมอย่างยั่งยืน	๔.๑ การอนุรักษ์ ฟื้นฟู ทรัพยากรธรรมชาติ ๔.๒ การจัดการสิ่งแวดล้อมและพลังงาน

## ๒. ยุทธศาสตร์ขององค์กรปกครองส่วนท้องถิ่น

### ๒.๑ วิสัยทัศน์

ร่วมคิด ร่วมทำ ร่วมแก้ไขปัญหา

### ๒.๒ ยุทธศาสตร์และแนวทางการพัฒนาในช่วงห้าปี (พ.ศ.๒๕๖๖-๒๕๗๐)

จากการประเมินผลการพัฒนาที่ผ่านมา องค์การบริหารส่วนตำบลนาสะไมย์ สามารถกำหนด ยุทธศาสตร์และแนวทางการพัฒนาในช่วงห้าปี (พ.ศ.๒๕๖๖-๒๕๗๐) เรียงตามลำดับการพัฒนา ดังนี้

องค์การบริหารส่วนตำบลนาสะไมย์ จึงได้กำหนดยุทธศาสตร์การพัฒนากองการบริหารส่วน ตำบลนาสะไมย์ ภายใต้วิสัยทัศน์ และพันธกิจ จำนวน ๘ ยุทธศาสตร์ ดังนี้

### ยุทธศาสตร์การพัฒนากองการบริหารส่วนตำบล ๘ ยุทธศาสตร์

#### ๑. ยุทธศาสตร์การพัฒนาด้านประสิทธิภาพทางการเมือง การบริหารจัดการ และการพัฒนาบุคลากร ตามหลักธรรมาภิบาล

##### ๑.๑ เป้าประสงค์ “ประชาชนมีส่วนร่วมในการพัฒนาท้องถิ่น”

##### ๑.๒ ตัวชี้วัดและค่าเป้าหมาย

๑. ร้อยประชาชนมีส่วนร่วมในการพัฒนาท้องถิ่น การวางแผน ร้อยละ ๑๐๐ ต่อปี
๒. การบริหารงานตามหลักธรรมาภิบาล

##### ๑.๓ กลยุทธ์

- ๑ ส่งเสริมประชาธิปไตยและการมีส่วนร่วมของประชาชน
- ๒ ส่งเสริมการวางแผนท้องถิ่นแบบบูรณาการ
- ๓ ส่งเสริมการสร้างรูปแบบการบริหารกิจการบ้านเมืองโยธธและสังคมที่ดี
- ๔ พัฒนาความรู้ควบคู่คุณธรรมให้แก่ผู้นำท้องถิ่น พนักงานส่วนตำบลและ

#### ๒. ยุทธศาสตร์การพัฒนาด้านเศรษฐกิจ

##### ๒.๑ เป้าประสงค์ “รายได้จากการขายสินค้าเกษตรและอินทรีย์เพิ่มขึ้น”

##### ๒.๒ ตัวชี้วัดและค่าเป้าหมาย

๑. จำนวนครัวเรือนที่เพิ่มขึ้นของการทำเกษตรปลอดภัย
๒. ผลิตภัณฑ์ชุมชนที่ได้รับรองมาตรฐานเพิ่มขึ้น

##### ๒.๓ กลยุทธ์

๑. ส่งเสริมสนับสนุนกลุ่มอาชีพให้มีความเข้มแข็ง
- ๒ ส่งเสริมการตลาดและการพัฒนาผลิตภัณฑ์
๓. ส่งเสริมและสนับสนุนการเกษตร
๔. ส่งเสริมการปลูกข้าวปลอดภัยสารพิษ และการทำเกษตรอินทรีย์

#### ๓. ยุทธศาสตร์การพัฒนาด้านโครงสร้างพื้นฐาน

##### ๓.๑ เป้าประสงค์ “พัฒนาโครงสร้างพื้นฐานและสิ่งอำนวยความสะดวกเพื่อเพิ่มขีดความสามารถในการแข่งขัน”

##### ๓.๒ ตัวชี้วัดและค่าเป้าหมาย

พัฒนาโครงสร้างพื้นฐานและสิ่งอำนวยความสะดวกเพื่อเพิ่มขีดความสามารถในการแข่งขัน

### ๓.๓ กลยุทธ์

๑. ก่อสร้าง ปรับปรุง บำรุงรักษาทางเท้า ท่อระบายน้ำ
๒. พัฒนาระบบไฟฟ้าสาธารณะ

### ๔. ยุทธศาสตร์การพัฒนาแหล่งน้ำ

๔.๑ เป้าประสงค์ “มีแหล่งน้ำที่อุดมสมบูรณ์ สำหรับอุปโภค บริโภค และการเกษตร”

#### ๔.๒ ตัวชี้วัดและค่าเป้าหมาย

จำนวนแหล่งน้ำได้รับการปรับปรุง พื้นฟูให้สมบูรณ์ ๒ แห่งต่อปี

#### ๔.๓ กลยุทธ์

๑. พัฒนาระบบน้ำเพื่อการเกษตรให้มีประสิทธิภาพ
๒. พัฒนาแหล่งน้ำเพื่อการอุปโภค - บริโภค

### ๕. ยุทธศาสตร์การพัฒนาด้านการศึกษา ศาสนา และวัฒนธรรม

๕.๑ เป้าประสงค์ “ประชาชนมีการศึกษา และพัฒนาคนสู่สังคมแห่งการเรียนรู้ ควบคู่กับ

การพัฒนาทางวัฒนธรรม”

#### ๕.๒ ตัวชี้วัดและค่าเป้าหมาย

๑. ร้อยละของเด็กและเยาวชนได้รับการเรียนรู้พัฒนาทักษะชีวิตตามเกณฑ์มาตรฐาน การศึกษาขั้นพื้นฐาน ร้อยละ ๙๕

๒. จำนวนกิจกรรมทางการท่องเที่ยวทางวัฒนธรรม ประเพณี ได้รับการส่งเสริมและ พัฒนา จำนวน ๕ กิจกรรมต่อปี

#### ๕.๓ กลยุทธ์

๑. ส่งเสริมและพัฒนาศักยภาพของคนด้านการศึกษา ศาสนา คุณธรรม จริยธรรม
๒. อนุรักษ์ พื้นฟู ประเพณีและวัฒนธรรมท้องถิ่น
๓. ส่งเสริมการท่องเที่ยวเชิงวัฒนธรรม ประเพณีวิถีอีสาน

### ๖. ยุทธศาสตร์การพัฒนาด้านสังคม

๖.๑ เป้าประสงค์ “ประชาชนมีคุณภาพชีวิตที่มั่นคง มีภูมิคุ้มกันต่อการเปลี่ยนแปลงและ สังคมมีความสงบเรียบร้อย”

#### ๖.๒ ตัวชี้วัดและค่าเป้าหมาย

๑. ศูนย์พัฒนาครอบครัวได้รับการพัฒนาและมีความเข้มแข็งตามเกณฑ์

๒. จัดสวัสดิการและดูแลผู้ด้อยโอกาสได้อย่างทั่วถึง ทั้ง ๑๓ หมู่บ้านต่อปี

๓. ร้อยละ ๖๐ ของครัวเรือนที่ยากจนที่มีรายได้ผ่านเกณฑ์ จปฐ. ๓๕,๐๐๐ บาท/คน/ปี

#### ๖.๓ กลยุทธ์

๑. การป้องกันและบรรเทาสาธารณภัย
๒. ส่งเสริมพัฒนาศักยภาพด้านคุณภาพชีวิต
๓. ส่งเสริม/พัฒนา/เพิ่มศักยภาพ ของ อปพร. ชรบ. เยาวชน ประชาชน
๔. เพิ่มศักยภาพในการรักษาความมั่นคงภายใน และความปลอดภัยในชีวิตและ

ทรัพย์สิน

### ๗. ยุทธศาสตร์การพัฒนาด้านสาธารณสุข

๗.๑ เป้าประสงค์ “ประชาชนมีสุขภาพดีถ้วนหน้า”

#### ๗.๒ ตัวชี้วัดและค่าเป้าหมาย

๑. จำนวนหน่วยบริการสาธารณสุขมีความพร้อมสำหรับการบริการประชาชน

๒. ประชาชนมีสุขภาพที่ดี

### ๗.๓. กลยุทธ์

๑. ส่งเสริมสุขภาพและพละการของประชาชนในตำบล
๒. การควบคุมและป้องกันโรค
๓. การป้องกันและแก้ไขปัญหาโรคพิษสุนัขบ้า
๔. ป้องกันโรคพยาธิภายในและภายนอกโค-กระบือ

### ๘. ยุทธศาสตร์การพัฒนาทรัพยากรธรรมชาติและสิ่งแวดล้อม

#### ๘.๑ เป้าประสงค์ “สิ่งแวดล้อมดี เพิ่มพูนการอนุรักษ์ทรัพยากรธรรมชาติ”

#### ๘.๒ ตัวชี้วัดและค่าเป้าหมาย

๑. ร้อยละของประชาชนมีส่วนร่วมในการบริหารจัดการทรัพยากรธรรมชาติและสิ่งแวดล้อม ร้อยละ ๑๐๐

๒. จำนวนพื้นที่ป่าได้รับการปลูกป่าเพิ่มเติม(ไร่) ๑๐ ไร่/ปี

#### ๘.๓ กลยุทธ์

๑. การพัฒนา อนุรักษ์ พื้นฟู การคุ้มครอง ดูแล บำรุงรักษาทรัพยากรธรรมชาติ
๒. การสร้างความตระหนักและจิตสำนึกในการอนุรักษ์ทรัพยากรธรรมชาติและสิ่งแวดล้อม

### ๒. จุดยืนทางยุทธศาสตร์

จุดยืนทางยุทธศาสตร์(Positioning)ขององค์การบริหารส่วนตำบลนาสะไมย์การกำหนดตำแหน่งจุดยืนทางยุทธศาสตร์ (Positioning) ขององค์การบริหารส่วนตำบลนาสะไมย์ จะให้ความสอดคล้องของประเด็นความเชื่อมโยงยุทธศาสตร์ที่สำคัญของแผนพัฒนาเศรษฐกิจและสังคมแห่งชาติฉบับที่ ๑๓ ยุทธศาสตร์ชาติ และยุทธศาสตร์การพัฒนาจังหวัด จะเห็นได้ว่ามีความเชื่อมโยงกันอย่างชัดเจนในการนำมาเป็นแนวทางกำหนดประเด็นยุทธศาสตร์การพัฒนาขององค์กรปกครองส่วนท้องถิ่น ซึ่งการกำหนดประเด็นยุทธศาสตร์การพัฒนาที่ชัดเจนจะเป็นการเตรียมการพัฒนา เป็นการนำภูมิคุ้มกันที่มีอยู่ พร้อมทั้งเร่งสร้างภูมิคุ้มกันในท้องถิ่นให้เข้มแข็งขึ้น เพื่อเตรียมความพร้อมคน สังคม และระบบเศรษฐกิจของชุมชนให้สามารถปรับตัวรองรับผลกระทบจากการสภาวะการเปลี่ยนแปลงได้อย่างเหมาะสม และภายใต้สถานการณ์ความเสี่ยงซึ่งเกิดขึ้นจากการเปลี่ยนแปลงในจังหวัดและภายในประเทศโดยเฉพาะความเคลื่อนไหวทางการเมืองในระดับประเทศ และระดับโลกมีผลกระทบต่อเศรษฐกิจ พลังงาน และการเปลี่ยนแปลงของสภาพภูมิอากาศ ที่เป็นไปอย่างรวดเร็วและส่งผลกระทบต่อท้องถิ่น ดังนั้น ทิศทางการบริหารจัดการตำบล จึงมุ่งเน้นภายใต้หลักปรัชญาของเศรษฐกิจพอเพียงเพื่อรองรับการเปลี่ยนแปลงดังกล่าวจึงเป็นการใช้จุดแข็งและศักยภาพที่มีอยู่ให้เป็นประโยชน์ต่อการพัฒนาตำบล เพื่อสร้างความเข้มแข็งอย่างยั่งยืน โดยให้ความสำคัญกับการพัฒนาโครงสร้างพื้นฐานและระบบสาธารณูปโภค การพัฒนาด้านการศึกษา เศรษฐกิจภายในตำบล เพื่อเป็นฐานรากในการพัฒนาเสริมสร้างความเข้มแข็งของกลุ่มอาชีพ ภาคการเกษตร ขณะเดียวกันจำเป็นต้องปรับตัวในการเชื่อมโยงกับระบบเศรษฐกิจในระดับจังหวัด ภูมิภาคและระดับประเทศ การก้าวสู่ประชาคมเศรษฐกิจอาเซียน การเตรียมความพร้อมด้านโครงสร้างพื้นฐานระบบคมนาคมขนส่งที่ต้องก้าวไปพร้อมกับการยกระดับคุณภาพชีวิต การเสริมสร้างองค์ความรู้ การพัฒนาเทคโนโลยีนวัตกรรมและความคิดสร้างสรรค์ ให้เป็นพลังขับเคลื่อนการพัฒนาเศรษฐกิจและสังคมของตำบล

นอกจากนี้ยังจำเป็นต้องมีการบริหารจัดการองค์กรเพื่อสร้างความเป็นธรรมในสังคมให้ความสำคัญกับการพัฒนาการบริหารราชการเพื่อให้เกิดประโยชน์สุขแก่ประชาชนและเป็นไปตามหลักการบริหารกิจการบ้านเมืองที่ดีรวมทั้งการส่งเสริมการมีส่วนร่วมของประชาชนในการตรวจสอบการบริหารงานขององค์กร ส่งเสริมให้ประชาชนเข้าถึงทรัพยากรอย่างมีส่วนร่วม ควบคู่กับการปลูกจิตสำนึกค่านิยมประชาธิปไตย

และธรรมาภิบาลแก่ประชาชนทุกกลุ่ม โดยยังคงยึดหลักการตามวิสัยทัศน์ของ องค์การบริหารส่วนตำบลนาสะไมย์ คือ “ร่วมคิด ร่วมทำ ร่วมแก้ไขปัญหา ” โดยการประยุกต์ใช้แนวคิดดังกล่าวและสร้างความมั่นใจว่าการพัฒนาจะเป็นไปในแนวทางที่ยั่งยืนและสร้างความสุขให้คนตำบลนาสะไมย์ ทุกภาคส่วนต้องพิจารณาการเปลี่ยนแปลงทั้งภายในและภายนอกตำบลอย่างรอบคอบ และวางจุดยืนในการพัฒนาระยะยาว กรอบแนวคิดการพัฒนาตำบลนาสะไมย์ จึงเป็นการดำเนินการเพื่อให้บรรลุภารกิจและวิสัยทัศน์ ของตำบลนาสะไมย์ โดยใช้ปรัชญาเศรษฐกิจพอเพียงเป็นปรัชญานำทาง และคำนึงถึงบริบทการเปลี่ยนแปลงที่จะเป็นทั้งโอกาสและข้อจำกัดเป็นแนวทางในการพัฒนาในอนาคต ดังนี้

ส่งเสริมและพัฒนาอาชีพอย่างยั่งยืน (Enhancing the efficiency and Development of occupational sustainable) การพัฒนาและปรับปรุงโครงสร้างพื้นฐาน ไม่ว่าจะเป็นเส้นทางคมนาคม ประปา ไฟฟ้า และสาธารณสุขการสิ่งแวดล้อม แหล่งน้ำเพื่อการเกษตร และผังเมือง คือการเตรียมความพร้อม อำนาจความสะดวกในการขนส่งสินค้าเกษตร และการท่องเที่ยวเชิงเกษตร เนื่องจากในพื้นที่มีสวนยางพารา ไร่ข้าวโพด ที่มีศักยภาพ สิ่งแวดล้อมที่อุดมสมบูรณ์ ไปด้วยป่าไม้

การส่งเสริมอาชีพ กลุ่มอาชีพ ทั้งอาชีพหลัก โดยเฉพาะเกษตรกรสวนยางพารา และสวนเกษตรผสมผสาน เศรษฐกิจพอเพียง รวมทั้งการทำการเกษตรควบคู่ไปกับการอนุรักษ์ธรรมชาติและสิ่งแวดล้อม นำไปสู่การทำเกษตรอย่างยั่งยืน

การส่งเสริมการพัฒนานคน ตั้งแต่เกิดจนเสียชีวิต ในทุกเพศทุกวัย การส่งเสริมการดูแลสุขภาพ ทั้งสุขภาพการและสุขภาพใจ และปัญญา ประชาชนและผู้ด้อยโอกาสทางสังคมได้รับสวัสดิการจากองค์การบริหารส่วนตำบลและภาครัฐอย่างทันทั่วถึงและทั่วถึงเป็นธรรม ส่งเสริมประเพณีวัฒนธรรมของไทยและท้องถิ่นปลูกฝังจิตสำนึกความเป็นไทยให้กับคนรุ่นใหม่

ในด้านการพัฒนาโครงสร้างพื้นฐานและคมนาคม เพื่อความสะดวกต่อการเดินทางและโครงสร้างพื้นฐานที่จำเป็นต่อการขยายฐานการผลิต อาทิ ไฟฟ้า และประปา การพัฒนาเศรษฐกิจในระดับชุมชน ทบทวนบทบาทในการดูแลและช่วยเหลือกลุ่มผู้ผลิตในพื้นที่ ยกย่องระดับกระบวนการผลิต ให้เป็นมาตรฐานเท่าเทียมสากล การจัดการทรัพยากรธรรมชาติและสิ่งแวดล้อม โดยเน้นการบริหารจัดการทรัพยากรธรรมชาติ โดยการมีส่วนร่วมของประชาชน รวมทั้งต้องมีการควบคุมมาตรฐานการดูแลรักษาฟื้นฟูทรัพยากรธรรมชาติและสิ่งแวดล้อม การพัฒนาคุณภาพชีวิต เตรียมรับมือผลกระทบจากปัญหาสังคมและปัญหาด้านสาธารณสุขที่อาจเกิดจากการเคลื่อนย้าย แรงงานและนักท่องเที่ยวโดยเสรี อาทิ โรคระบาด ความขัดแย้งทางสังคมและเชื้อชาติ การเฝ้าระวังปัญหาอาชญากรรม ยาเสพติด การค้ามนุษย์ จะต้องจัดสวัสดิการสังคมสำหรับเด็กกลุ่มเสี่ยง และกลุ่มผู้ด้อยโอกาสอย่างมีคุณภาพและทั่วถึง การจัดการด้านการศึกษา เน้นการพัฒนามาตรฐานด้านการศึกษา ส่งเสริมการเรียนรู้ภาษาอังกฤษและภาษาเพื่อนบ้านในภูมิภาคอาเซียน พัฒนาและสนับสนุนครูผู้สอนและนำเทคโนโลยีมาใช้ประกอบการเรียนการสอนน้อมนำหลักปรัชญาเศรษฐกิจพอเพียง(Sufficiency Economy Philosophy)

ประเทศไทยน้อมนำปรัชญาเศรษฐกิจพอเพียงไปประยุกต์ใช้ในภาคีการพัฒนากระจายไปทุกภาคส่วน การใช้หลักปรัชญานำทางในการขับเคลื่อนนโยบายของผู้บริหารและกระแสนโยบายตามหลักธรรมาภิบาล เน้นการนำเกษตรทฤษฎีใหม่ตามแนวพระราชดำริไปประยุกต์ใช้เพื่อเพิ่มรายได้และลดรายจ่ายของครัวเรือน ขณะที่ เน้นการมีส่วนร่วมของชุมชน การพึ่งตนเอง พัฒนานวัตกรรมและคุณภาพชีวิตผ่านกระบวนการจัดทำแผนชุมชน สร้างแผนชุมชนที่มีคุณภาพเป็นชุมชนเข้มแข็ง ส่งเสริมให้ประชาชนรู้จักและเข้าใจปรัชญาของเศรษฐกิจพอเพียง สร้างกระแสการประชาสัมพันธ์ในสื่อรูปแบบต่างๆ เพื่อสร้างความเข้าใจหลักความพอประมาณ การมีภูมิคุ้มกัน และเงื่อนไข มีความรู้ คู่คุณธรรม และความมีเหตุผลในการดำเนินชีวิต



จากเหตุผลดังกล่าวข้างต้น และศักยภาพขององค์การบริหารส่วนตำบลนาสะไมย์ ตลอดจนความต้องการของผู้มีส่วนได้ส่วนเสีย (Stakeholder) ที่เกี่ยวข้อง ภาคประชาชน ส่วนราชการ/องค์กรภาครัฐ หน่วยงานเอกชน กลุ่มองค์กรต่างๆ จึงกำหนด จุดยืนทางยุทธศาสตร์ ( Positioning) ขององค์การบริหารส่วนตำบลนาสะไมย์ คือ “ เป็นองค์การบริหารส่วนตำบลที่ส่งเสริมและพัฒนาอาชีพอย่างยั่งยืน” โดยให้สอดคล้องกับหัวใจของแผนเศรษฐกิจและสังคมแห่งชาติ ฉบับที่ ๑๒ คือ “ มั่นคง มั่งคั่ง และยั่งยืน”

### ๓.การวิเคราะห์เพื่อพัฒนาท้องถิ่น

#### ๓.๑ การวิเคราะห์กรอบการจัดทำยุทธศาสตร์ขององค์กรปกครองส่วนท้องถิ่น

องค์การบริหารส่วนตำบลนาสะไมย์ ได้วิเคราะห์จุดแข็ง จุดอ่อน โอกาสและอุปสรรค (SWOT) ตามกรอบการจัดทำยุทธศาสตร์ ดังนี้

ยุทธศาสตร์ที่ ๑ . ยุทธศาสตร์การพัฒนาด้านประสิทธิภาพทางการเมืองโยธธ การบริหารจัดการ และการพัฒนาบุคลากรตามหลักธรรมาภิบาล

แนวทางการพัฒนา	การวิเคราะห์สภาพแวดล้อม (swot analysis)
๑. ส่งเสริมประชาธิปไตยและการมีส่วนร่วมของประชาชน	จุดแข็ง (steng = s) ๑. บุคลากรมีความพร้อมที่จะทำงานเพื่อประชาชน
๒. ส่งเสริมการวางแผนท้องถิ่นแบบบูรณาการ	๒. ประชาชนมีส่วนร่วมในการดำเนินการขององค์กร ทำให้เกิดความเข้าใจซึ่งกันและกัน เช่น การระดมความรู้ ความคิด และความร่วมมือปฏิบัติ ร่วมกันตรวจสอบ
๓. ส่งเสริมการสร้างรูปแบบการบริหารกิจการบ้านเมืองโยธธและสังคมที่ดี	จุดอ่อน (weak = w) ๑. ประชาชนยังขาดความเข้าใจในการทำงาน ขั้นตอนการทำงานและระบบราชการ
๔. พัฒนาความรู้ควบคู่คุณธรรมให้แก่ผู้นำท้องถิ่น พนักงานส่วนตำบลและพนักงานจ้าง	๒. คุณภาพการบริหารจัดการในบางกรณียังไม่ดีพอ
๕. ส่งเสริมสวัสดิการให้แก่คณะผู้บริหารสมาชิกสภาฯ พนักงานส่วนตำบล และพนักงานจ้าง	๓. ประชาชนบางกลุ่มยังไม่ได้รับความเป็นธรรมและไม่ได้รับผลประโยชน์จากการบริหารจัดการ
๖. พัฒนาสถานที่ปฏิบัติงาน	๔. งบประมาณที่จะนำมาพัฒนาบุคลากรยังไม่เพียงพอและไม่ต่อเนื่อง
๗. จัดหาวัสดุ ซ่อมแซม ปรับปรุงอุปกรณ์ และเครื่องใช้สำนักงาน	โอกาส (opportunity = o) ๑. ประสิทธิภาพการบริหารและการรับรู้ข่าวสารระหว่างผู้บริหารและได้รับผลประโยชน์มีความสะดวกมากขึ้น ๒. นโยบายปฏิรูปราชการมุ่งเน้นการให้บริการที่ดีเป็นธรรมและรวดเร็วแก่ประชาชน
	อุปสรรค (threat = t) ๑. ความขัดแย้งของผู้นำและประชาชนในท้องถิ่นและกลุ่มคนที่เกี่ยวข้องกับผลประโยชน์ ๒. การเปลี่ยนแปลงทางสังคมและเศรษฐกิจทำให้เกิดการเปลี่ยนแปลงต่อวิถีชีวิตของประชาชนในท้องถิ่น

## ยุทธศาสตร์ที่ ๒ การพัฒนาด้านเศรษฐกิจ

แนวทางการพัฒนา	การวิเคราะห์สภาพแวดล้อม (swot analysis)
<p>๑. ส่งเสริมสนับสนุนกลุ่มอาชีพให้มีความเข้มแข็ง</p> <p>๒. ส่งเสริมการตลาดและการพัฒนาผลิตภัณฑ์</p> <p>๓. ส่งเสริมและสนับสนุนการเกษตร</p> <p>๔. ส่งเสริมการปลูกข้าวปลอดสารพิษและการทำเกษตรอินทรีย์</p>	<p><b>จุดแข็ง (steng = s)</b></p> <p>๑. มีการวางแผนและประสานงานร่วมกับหน่วยงานที่เกี่ยวข้องและประชาชนในท้องถิ่น</p> <p>๒. มีงบประมาณเป็นของตนเอง</p> <p>๓. มีระเบียบข้อมูลที่ดีในการเป็นฐานข้อมูลสำหรับการวางแผนพัฒนา</p> <p>๔. สามารถบริหารจัดการทรัพยากรให้มีเอกภาพได้ด้วยตนเอง</p> <p><b>จุดอ่อน (weak = w)</b></p> <p>๑. งบประมาณไม่เพียงพอแก่การบริหารจัดการ</p> <p>๒. ขาดการส่งเสริมเงินทุนและการพัฒนาทักษะความรู้ในการประกอบอาชีพ</p> <p>๓. ขาดแนวคิดในการพัฒนาอาชีพ รายได้อันเกิดจากภูมิปัญญาของท้องถิ่น</p> <p>๔. ประชาชนในพื้นที่มีส่วนร่วมน้อย</p> <p><b>โอกาส (opportunity = o)</b></p> <p>๑. ดำเนินการตามนโยบายของรัฐบาลและจังหวัด ตามโครงการหนึ่งหมู่บ้าน หนึ่งผลิตภัณฑ์</p> <p>๒. สามารถใช้แรงงานและวัตถุดิบในพื้นที่ได้ เป็นการสร้างงานและเพิ่มรายได้ให้กับประชาชนในท้องถิ่น</p> <p>๓. มีการจัดสถานที่แสดงสินค้าของชุมชน</p> <p>๔. ให้หน่วยงานอื่นของรัฐที่มีบุคลากรที่มีความรู้ความสามารถให้คำแนะนำและเป็นพี่เลี้ยง</p> <p><b>อุปสรรค (threat = t)</b></p> <p>๑. ราคาผลผลิตทางการเกษตรตกต่ำ</p> <p>๒. ขาดเทคโนโลยีที่ทันสมัย</p> <p>๓. เกิดความขัดแย้งในการบริหารจัดการกลุ่ม</p>
แนวทางการพัฒนา	การวิเคราะห์สภาพแวดล้อม (swot analysis)
	<p>๔. ประชาชนไม่ได้รับความเป็นธรรม ในกรณีเกิดปัญหาเกี่ยวกับการผลิตหรือการตลาด</p> <p>๕. การเปลี่ยนแปลงทางการเมืองโยธธที่มีผลต่อนโยบายและการพัฒนาขาดความต่อเนื่อง</p>

## ยุทธศาสตร์ที่ ๓ การพัฒนาด้านโครงสร้างพื้นฐาน

แนวทางการพัฒนา	การวิเคราะห์สภาพแวดล้อม (swot analysis)
๑. ก่อสร้าง ปรับปรุง บำรุงรักษา ทางเท้า ท่อระบายน้ำ ๒. พัฒนาระบบไฟฟ้าสาธารณะ	จุดแข็ง (steng = s) ๑. มีการวางแผนและการประสานงานที่ดี ๒. มีหน่วยงานและบุคลากรของตนเองในการรับผิดชอบงานด้าน โครงสร้างพื้นฐาน ๓. มีการแต่งตั้งคณะทำงานและเจ้าหน้าที่รับผิดชอบในการสำรวจและ ออกแบบ ๔. ได้รับความร่วมมือจากผู้นำและประชาชนในท้องถิ่น ๕. สามารถบริหารจัดการงบประมาณของตนเองได้ จุดอ่อน (weak = w) ๑. งบประมาณไม่เพียงพอต่อการพัฒนา ๒. บุคลากรมีจำนวนน้อยกว่าปริมาณงานและหน้าที่ที่ต้องรับผิดชอบ ๓. ความขัดแย้งของกลุ่มผู้นำและประชาชนในพื้นที่ โอกาส (opportunity = o) ๑. มีนโยบายของรัฐบาลที่เอื้อต่อการพัฒนา ๒. มีกำหนด กฎหมาย ระเบียบ และแนวทางรองรับการพัฒนาของ ท้องถิ่น ๓. การพัฒนาการจดทะเบียนรายได้ของท้องถิ่น, การเพิ่มการจัดสรร งบประมาณจากรัฐบาลจะช่วยให้การพัฒนาสำเร็จตามเป้าหมาย ๔. สอดคล้องกับยุทธศาสตร์ แนวทางการพัฒนาของจังหวัดและ หน่วยงานที่เกี่ยวข้อง อุปสรรค (threat = t) ๑. การเปลี่ยนแปลงทางการเมืองโยธธรทำให้การพัฒนาล่าช้าและไม่ บรรลุเป้าหมาย ๒. ประชาชนยังขาดการมีส่วนร่วมในการแก้ปัญหาและการพัฒนา ท้องถิ่น

## ยุทธศาสตร์ที่ ๔ การพัฒนาแหล่งน้ำ

แนวทางการพัฒนา	การวิเคราะห์สภาพแวดล้อม (swot analysis)
๑. พัฒนาระบบน้ำเพื่อการเกษตรให้มี ประสิทธิภาพ ๒. พัฒนาแหล่งน้ำเพื่อการอุปโภค - บริโภค	จุดแข็ง (steng = s) ๑. มีการวางแผนและการประสานงานที่ดี ๒. มีการแต่งตั้งคณะทำงานและเจ้าหน้าที่รับผิดชอบในการสำรวจและ ออกแบบ ๔. ได้รับความร่วมมือจากผู้นำและประชาชนในท้องถิ่น ๕. สามารถบริหารจัดการงบประมาณของตนเองได้ จุดอ่อน (weak = w) ๑. งบประมาณไม่เพียงพอต่อการพัฒนา ๒. บุคลากรมีจำนวนน้อยกว่าปริมาณงานและหน้าที่ที่ต้องรับผิดชอบ ๓. ความขัดแย้งของกลุ่มผู้นำและประชาชนในพื้นที่

	<p>โอกาส (opportunity = o)</p> <p>๑. มีนโยบายของรัฐบาลที่เอื้อต่อการพัฒนา</p> <p>๒. มีกำหนด กฎหมาย ระเบียบ และแนวทางรองรับการพัฒนาของท้องถิ่น</p> <p>๓. การพัฒนาการจัดเก็บรายได้ของท้องถิ่น, การเพิ่มการจัดสรรงบประมาณจากรัฐบาลจะช่วยให้การพัฒนาสำเร็จตามเป้าหมาย</p> <p>๔. สอดคล้องกับยุทธศาสตร์ แนวทางการพัฒนาของจังหวัดและหน่วยงานที่เกี่ยวข้อง</p>
--	--

แนวทางการพัฒนา	การวิเคราะห์สภาพแวดล้อม (swot analysis)
	<p>อุปสรรค (threat = t)</p> <p>๑. การเปลี่ยนแปลงทางการเมืองโยธธทำให้การพัฒนาล่าช้าและไม่บรรลุเป้าหมาย</p> <p>๒. ประชาชนยังขาดการมีส่วนร่วมในการแก้ปัญหาและการพัฒนาท้องถิ่น</p>

ยุทธศาสตร์ที่ ๕ การพัฒนาด้านการศึกษา ศาสนา และวัฒนธรรม

แนวทางการพัฒนา	การวิเคราะห์สภาพแวดล้อม (swot analysis)
<p>๑. ส่งเสริมและพัฒนาศักยภาพของคนด้านการศึกษา ศาสนา วัฒนธรรมจริยธรรม</p> <p>๒. อนุรักษ์ ปั่นฟู ประเพณีและวัฒนธรรมท้องถิ่น</p>	<p>จุดแข็ง (steng = s)</p> <p>๑. มีแผนงานและงบประมาณที่ให้ความสำคัญกับการพัฒนาจากการมีส่วนร่วมของประชาชนในท้องถิ่น</p> <p>๒. มีประเพณีวัฒนธรรมท้องถิ่นที่ดั้งเดิม ควรแก่การอนุรักษ์ ให้คงอยู่ต่อไป</p> <p>จุดอ่อน (weak = w)</p> <p>๑. ขาดการประสานงานระหว่างผู้เกี่ยวข้องในการพัฒนาศักยภาพและขีดความสามารถ</p> <p>๒. ขาดความชัดเจนในเรื่องข้อมูลเพื่อการพัฒนาเชิงลึก</p> <p>โอกาส (opportunity = o)</p> <p>๑. การสนับสนุนการดำเนินงานจากนโยบายภาครัฐ และราชการที่เกี่ยวข้องอย่างแท้จริง</p> <p>อุปสรรค (threat = t)</p> <p>๑. การเปลี่ยนแปลงทางสังคม เศรษฐกิจ และวัฒนธรรม ตามกระแสโลก</p> <p>๒. การพัฒนาด้านเทคโนโลยีเร่งเร็วให้เกิดการแข่งขัน เป็นการกีดกั้นการพัฒนาทางด้านศิลปวัฒนธรรมและภูมิปัญญาท้องถิ่น</p>

## ยุทธศาสตร์ที่ ๖ การพัฒนาด้านสังคม

แนวทางการพัฒนา	การวิเคราะห์สภาพแวดล้อม (swot analysis)
๑. การป้องกันและบรรเทา สาธารณภัย ๒. ส่งเสริมพัฒนาศักยภาพด้าน คุณภาพชีวิต	จุดแข็ง (steng = s) ๑. บุคลากรมีศักยภาพพร้อมที่จะทุ่มเทและส่งเสริมกิจกรรม ๒. ได้รับความร่วมมือจากประชาชน ๓. มีการวางแผนร่วมกันระหว่างภาครัฐและภาคประชาชนในท้องถิ่น จุดอ่อน (weak = w) ๑. มีข้อจำกัดด้านระเบียบกฎหมายภายใต้การดำเนินงานภายใต้อำนาจ หน้าที่ของ อบต. ทำให้การดำเนินงานไม่สามารถทำได้อย่างเต็มที่และ เป็นไปตามความต้องการของประชาชนเท่าที่ควร ๒. ขาดความสามัคคีจากชาวบ้านซึ่งถือว่าเป็นพลังของชุมชน ๓. ขาดความตื่นตัวของชุมชนในการแก้ไขปัญหาของท้องถิ่น ๔. ชุมชนประสบปัญหาทางด้านเศรษฐกิจ การว่างงาน และความเป็นอยู่ ของประชาชนบางส่วนยังขาดความมั่นคงในชีวิต โอกาส (opportunity = o) ๑. ได้รับการสนับสนุนงบประมาณในการดำเนินงานจากหน่วยงานที่ เกี่ยวข้องเพื่อพัฒนาคุณภาพชีวิตและความเป็นอยู่ของประชาชนในท้องถิ่น ๒. นโยบายของรัฐบาลเอื้อประโยชน์ต่อการดำเนินการพัฒนาท้องถิ่น อุปสรรค (threat = t) ๑. ขาดแคลนเครื่องมือในการปฏิบัติงานที่มีประสิทธิภาพ ๒. ข้อจำกัดทางด้านงบประมาณที่ยังไม่สามารถรองรับกับโครงการที่ต้อง ดำเนินงานอย่างต่อเนื่องได้ ๓. สังคมไทยมีความเฉื่อยชา และยังเห็นแก่ประโยชน์ส่วนตัวอยู่มาก ๔. ความก้าวหน้าของเทคโนโลยีที่มีลักษณะก้าวกระโดดทำให้สังคมปรับตัว ไม่ทัน สิ่งเปลี่ยนแปลงทำให้ชุมชนเกิดความอ่อนแอ ลี้มภูมิปัญญาของตนเองที่เคยมี

## ยุทธศาสตร์ที่ ๗ การพัฒนาด้านสาธารณสุข

แนวทางการพัฒนา	การวิเคราะห์สภาพแวดล้อม (swot analysis)
๑. ส่งเสริมสุขภาพและพลานามัยของ ประชาชนในตำบล ๒. การควบคุมและป้องกันโรค ๓. การป้องกันและแก้ไขปัญหาโรค พิษสุนัขบ้า ๔. ป้องกันโรคพยาธิภายในและ ภายนอกโค-กระบือ	จุดแข็ง (steng = s) ๑. บุคลากรมีศักยภาพและความมุ่งมั่นในการปฏิบัติงานเพื่อส่งเสริมสุขภาพ และพลานามัยของประชาชน ๒. มีความพร้อมในการวางแผนและการประสานงานกับหน่วยงานต่างๆ ที่ เกี่ยวข้องอย่างต่อเนื่อง ๓. ความตื่นตัวของผู้นำชุมชนในการป้องกันโรคติดต่อให้กับประชาชนใน ชุมชน จุดอ่อน (weak = w)

	<p>๑. ประชาชนในชุมชนยังขาดความตระหนักในการดูแลรักษาสุขภาพ พละนาามัยของตนเองเนื่องจากยังขาดความรู้ความเข้าใจที่ถูกต้อง</p> <p>๒. หน่วยงานที่เกี่ยวข้องขาดการประชาสัมพันธ์เพื่อรณรงค์ให้ความรู้แก่ ประชาชน</p> <p>๓. การดำเนินการเพื่อสร้างเสริมสุขภาพให้แก่ประชาชนยังขาดความ ต่อเนื่อง</p> <p>โอกาส (opportunity = o)</p> <p>๑. หน่วยงานที่เกี่ยวข้องในชุมชนให้ความร่วมมือและมีการประสานงานที่ดี ต่อกัน เป็นผลดีต่อการดำเนินงาน</p> <p>๒. การสนับสนุนงบประมาณในการดำเนินงานจากภาครัฐ</p> <p>อุปสรรค (threat = t)</p> <p>๑. วัสดุ-อุปกรณ์ ที่ใช้ในการดำเนินงานไม่เพียงพอต่อการป้องกันโรค</p> <p>๒. งบประมาณของ อบต.มีน้อยไม่เพียงพอต่อความต้องการของประชาชน ในพื้นที่</p> <p>๓. วัฒนธรรมการบริโภคที่เปลี่ยนแปลงทำให้คนในชุมชนเกิดการ เปลี่ยนแปลงด้วย</p>
--	--

ยุทธศาสตร์ที่ ๘ การพัฒนาทรัพยากรธรรมชาติและสิ่งแวดล้อม

แนวทางการพัฒนา	การวิเคราะห์สภาพแวดล้อม (swot analysis)
<p>๑. การพัฒนา อนุรักษ์ ป่าชุมชน การ คุ้มครอง ดูแล บำรุงรักษา ทรัพยากรธรรมชาติ</p> <p>๒. การสร้างความตระหนักและจิตสำนึกใน การอนุรักษ์ทรัพยากรธรรมชาติและ สิ่งแวดล้อม</p>	<p>จุดแข็ง (steng = s)</p> <p>๑. มีความพร้อมในการวางแผน ประสานงานกับผู้นำและหน่วยงานต่างๆ ที่เกี่ยวข้อง</p> <p>๒. มีระบบการจัดเก็บข้อมูลที่ดี เป็นที่ยอมรับเพื่อเป็นฐานข้อมูลสำคัญในการวางแผน</p> <p>๓. มีระเบียบ กฎหมาย และแนวทางการปฏิบัติรองรับ</p> <p>จุดอ่อน (weak = w)</p> <p>๑. บุคลากรมีจำนวนจำกัดและไม่มีผู้รับผิดชอบเฉพาะด้าน</p> <p>๒. ขาดแนวคิดในการพัฒนาที่ยั่งยืน</p> <p>๓. ประชาชนยังขาดจิตสำนึกในเรื่องการรักษาทรัพยากรธรรมชาติ</p> <p>๔. ขาดแนวคิดเรื่องการมีส่วนร่วมในการรักษา และดูแลที่สาธารณะ</p> <p>โอกาส (opportunity = o)</p> <p>๑. นโยบายต่างๆ ของรัฐบาลเอื้อและสนับสนุนต่อการพัฒนา</p> <p>๒. มีการสนับสนุนงบประมาณจากหน่วยงานที่เกี่ยวข้อง</p> <p>อุปสรรค (threat = t)</p> <p>๑. งบประมาณในการดูแล รักษาทรัพยากรธรรมชาติไม่เพียงพอต่อการดำเนินงานเพื่อ การพัฒนา</p> <p>๒. ข้อจำกัดด้านกฎหมายด้านส่งเสริมและพัฒนาสิ่งแวดล้อม โดยเฉพาะเกี่ยวกับการ ดูแลพื้นที่</p> <p>๓. การเปลี่ยนแปลงของสภาพแวดล้อมตามกาลเวลา</p> <p>๔. การไม่ได้รับความร่วมมือจากหน่วยงานที่เกี่ยวข้องอย่างจริงจัง</p> <p>๕. การเจริญเติบโตทางด้านเทคโนโลยีสมัยใหม่ และการเพิ่มขึ้นของประชากร</p>

ในการบริหารงานของคณะผู้บริหารองค์การบริหารส่วนตำบล ได้ดำเนินการตามกฎหมาย ได้จัดทำ ยุทธศาสตร์และแนวทางการพัฒนาตามภารกิจที่จำเป็นเร่งด่วน และภารกิจรองด้านต่างๆ

## วิสัยทัศน์

ร่วมคิด ร่วมทำ ร่วมแก้ไขปัญหา

## ภารกิจหลัก

- ภารกิจที่ ๑ พัฒนาประสิทธิภาพการบริหารจัดการตามหลักธรรมาภิบาล และการมีส่วนร่วม
- ภารกิจที่ ๒ ส่งเสริมเศรษฐกิจ การผลิตสินค้า และบริการ
- ภารกิจที่ ๓ สรรค์สร้างโครงสร้าง ผังเมือง และสิ่งแวดล้อม
- ภารกิจที่ ๔ พัฒนาแหล่งน้ำเพื่อการเกษตร บริโภค อุปโภค
- ภารกิจที่ ๕ ส่งเสริมสร้างคนให้มีคุณภาพ
- ภารกิจที่ ๖ สร้างสังคมให้อยู่เย็นเป็นสุข
- ภารกิจที่ ๗ พัฒนาการสาธารณสุขให้ประชาชนมีสุขภาพที่ดี
- ภารกิจที่ ๘ สร้างค่าการท่องเที่ยวเชิงอนุรักษ์

## ภารกิจ เป้าหมาย และแนวทางการพัฒนาท้องถิ่น

### ภารกิจที่ ๑ เสริมสร้างให้มีคุณภาพ

#### แนวทางการพัฒนา

- ๑.๑ สนับสนุนการศึกษาเรียนรู้ การอบรมวิชาชีพตลอดจนการใช้เทคโนโลยีสารสนเทศ
- ๑.๒ สนับสนุนการดูแลเด็ก ผู้สูงอายุ คนชรา และผู้ด้อยโอกาส
- ๑.๓ สนับสนุนด้านสุขภาพอนามัย การออกกำลังกาย
- ๑.๔ ส่งเสริมศิลปวัฒนธรรม ประเพณี ศาสนา และภูมิปัญญาท้องถิ่น
- ๑.๕ สนับสนุนการเรียนรู้ปัญหาตนเอง ปัญหาชุมชน การคิดเพื่อแก้ไขปัญหา การลงมือร่วม
- ๑.๖ ปฏิบัติ ร่วมรับผิดชอบ ตรวจสอบ และการติดตามประเมินผล  
สนับสนุนการแก้ไขปัญหาความยากจน การจัดที่ดินทำกินตามนโยบายรัฐ
- ๑.๗ สนับสนุนการป้องกันและปราบปรามต่อสู้เพื่อเอาชนะยาเสพติด และการฟื้นฟู  
ผู้ติดยาเสพติด
- ๑.๘ ส่งเสริมและสนับสนุนการเพิ่มประสิทธิภาพ ด้านการเมืองโยธธ การปกครอง การ  
บริหารให้แก่ประชาชน ผู้นำองค์กร ผู้นำหมู่บ้าน สมาชิกสภา และบุคลากรในองค์กร

## เป้าหมาย

- ๑. จัดสร้างศูนย์พัฒนาเด็กเล็ก จัดมอบทุนการศึกษา อุปกรณ์และสื่อทางการศึกษา  
ปรับปรุงสถานศึกษา จัดหาอาหารเสริมให้แก่เด็กนักเรียน
- ๒. สนับสนุนงบประมาณช่วยเหลือ ผู้สูงอายุ ผู้ด้อยโอกาส และผู้พิการ
- ๓. ให้ความรู้เรื่องการบริโภคอาหาร การดูแลสุขภาพ และจัดให้มีสถานที่ออกกำลังกาย
- ๔. ฟื้นฟูประเพณีที่ดั่งเดิม ร่วมกิจกรรมศาสนา และส่งเสริมการนำความรู้มาใช้ให้เกิด  
ประโยชน์
- ๕. ฝึกอบรมและสัมมนาเชิงปฏิบัติการ การวิเคราะห์ปัญหา การจัดทำแผนพัฒนา การร่วม  
ลงมือปฏิบัติ
- ๖. สนับสนุนเงินทุนในการประกอบอาชีพ

๗. ร่วมปฏิบัติการต่อต้านการค้าและการเสพยาเสพติด และสนับสนุนการฟื้นฟูผู้เสพยา
๘. จัดอบรมให้ความรู้ บทบาทหน้าที่ การพัฒนาบุคลากร การเป็นผู้นำและสนับสนุนงบประมาณในการพัฒนาบุคลากร ทำให้เกิดผลดีต่อส่วนรวม

## ภารกิจที่ ๒ ส่งเสริมเศรษฐกิจการค้าและบริการ

### แนวทางการพัฒนา

- ๒.๑ สนับสนุนการนำภูมิปัญญามาผลิตสินค้าและบริการ
- ๒.๒ สนับสนุนการฝึกอาชีพ ด้านการผลิต การตลาด
- ๒.๓ ปรับปรุงสถานที่จำหน่ายสินค้าและบริการ
- ๒.๔ ส่งเสริมให้มีอุตสาหกรรมในเขตพื้นที่
- ๒.๕ ส่งเสริมและสนับสนุนให้ประชาชนมีรายได้เพิ่มขึ้น

### เป้าหมาย

๑. อบรมให้ความรู้กลุ่มอาชีพ มุ่งเน้นการผลิตสินค้าคุณภาพ การบรรจุหีบห่อ การเพิ่มมูลค่าสินค้า อบรมให้ความรู้ด้านการตลาด การพัฒนาสินค้าหนึ่งตำบลหนึ่งผลิตภัณฑ์
๒. จัดให้มีสถานที่จำหน่ายสินค้าของชุมชน
๓. ประชาชนมีผลิตภัณฑ์ในครัวเรือนออกจำหน่าย

## ภารกิจที่ ๓ สร้างโครงสร้าง ผังเมืองโยธธ และสิ่งแวดล้อม

### แนวทางการพัฒนา

- ๓.๑ ปรับปรุงฟื้นฟูแหล่งน้ำ เพื่อแก้ไขปัญหาภัยแล้ง
- ๓.๒ ปรับปรุงระบบระบายน้ำ เพื่อแก้ไขปัญหาน้ำท่วม
- ๓.๓ ปรับปรุงเส้นทางคมนาคมในพื้นที่
- ๓.๔ สนับสนุนด้านไฟฟ้าและแสงสว่าง
- ๓.๕ สนับสนุนน้ำอุปโภค-บริโภค
- ๓.๖ ปรับปรุงการเก็บขยะมูลฝอยและจัดหาภาชนะใส่ขยะ
- ๓.๗ มุ่งเน้นอนุรักษ์และฟื้นฟูทรัพยากรธรรมชาติและสิ่งแวดล้อม
- ๓.๘ ปรับปรุงสภาพภูมิทัศน์
- ๓.๙ จัดให้มีลานกีฬา และสถานที่เพื่อนันทนาการ

### เป้าหมาย

๑. ขุดลอกแหล่งน้ำ การกำจัดวัชพืช
๒. ก่อสร้างท่อระบายน้ำ การขอรับการสนับสนุนงบประมาณจากองค์กรและหน่วยงานของรัฐ
๓. ก่อสร้างและปรับปรุงถนนในหมู่บ้าน ถนนเชื่อมระหว่างชุมชนหมู่บ้าน
๔. จัดสรรงบประมาณติดตั้งไฟฟ้าสาธารณะ
๕. มีภาชนะใส่ขยะเพียงพอ จัดเก็บสิ่งสกปรกให้ทั่วถึง
๖. ปลูกต้นไม้ รักษาความสะอาดแหล่งน้ำ ดูแลรักษาทรัพยากรธรรมชาติและสิ่งแวดล้อม
๗. ก่อสร้างลานกีฬา

## ภารกิจที่ ๔ สร้างค่าการท่องเที่ยวเชิงอนุรักษ์

### แนวทางการพัฒนา

- ๔.๑ สร้างสถานที่เพื่อการพักผ่อนหย่อนใจ และการท่องเที่ยว



๔.๒ ปรับปรุงสภาพภูมิทัศน์แหล่งทรัพยากรธรรมชาติเดิมให้สามารถเป็นสถานที่ท่องเที่ยวในตำบลได้

#### เป้าหมาย

๑. มีสถานที่ท่องเที่ยวในเขตพื้นที่
๒. มีสถานที่พักผ่อนหย่อนใจ ออกกำลังกาย

#### ภารกิจที่ ๕ พัฒนาประสิทธิภาพการบริหารจัดการตามหลักธรรมาภิบาล และการมีส่วนร่วม แนวทางการพัฒนา

- ๕.๑ พัฒนาการจัดเก็บรายได้ และปรับปรุงกระบวนการจัดเก็บภาษีอย่างเหมาะสมและเป็นธรรม
- ๕.๒ การอำนวยความสะดวกแก่ประชาชนผู้มาติดต่อโดยการลดขั้นตอนและเพิ่มประสิทธิภาพการบริหารจัดการตามหลักธรรมาภิบาล ซึ่งได้แก่
  - **หลักความรับผิดชอบ** คือ ตระหนักในสิทธิหน้าที่ สำนึก การตัดสินใจ เคารพในความคิดเห็นที่แตกต่าง และกล้ายอมรับผลจากการกระทำ
  - **หลักคุณธรรม** คือ ยึดมั่นความถูกต้องดีงาม ซื่อสัตย์ จริ่งใจ ขยัน อดทน และมีระเบียบวินัย
  - **หลักนิติธรรม** คือ ยึดหลักกฎหมายในการปฏิบัติหน้าที่อย่างเป็นธรรม
  - **หลักความคุ้มค่า** คือ บริหารจัดการทรัพยากรธรรมชาติ ทรัพยากรมนุษย์อย่างมีระบบเหมาะสม ประหยัดงบประมาณ เกิดประโยชน์แก่ประชาชน
  - **หลักความโปร่งใส** คือ ปรับปรุงการทำงานทุกขั้นตอนให้สามารถตรวจสอบได้ เปิดเผยข้อมูล และเปิดโอกาสให้ประชาชนเข้าถึงข้อมูลข่าวสาร
  - **หลักการมีส่วนร่วม** คือ เปิดโอกาสให้ประชาชนและผู้เกี่ยวข้องทุกฝ่ายเสนอความเห็นในการตัดสินใจปัญหาสำคัญในการบริหารร่วมกัน ตลอดจนสร้างความสามัคคี ระดมความรู้ ความคิด ร่วมลงมือปฏิบัติ ร่วมกันตรวจสอบ

#### เป้าหมาย

๑. ประชาชนให้ความร่วมมือในการเสียภาษีอย่างสม่ำเสมอ
๒. ประชาชนได้รับความสะดวก รวดเร็ว ตรงเวลา
๓. ประชาชนได้รับความพึงพอใจในการปฏิบัติงานของเจ้าหน้าที่
๔. สร้างการบริหารจัดการแบบมีส่วนร่วมทุกฝ่าย กระตุ้นสร้างจิตสำนึกที่ดี ให้ประชาชนเข้ามามีส่วนร่วม ทั้งการร่วมรู้ ร่วมคิด ร่วมทำ
๕. กระตุ้นให้ประชาชนตระหนักว่าตนเองเป็นเจ้าของ และเป็นผู้มีส่วนได้รับและเสียประโยชน์
๖. ลดความขัดแย้งในพื้นที่ ประชาชน/ผู้นำ ให้ความร่วมมือ เข้ามาร่วมในการบริหารจัดการ เพื่อให้เกิดประสิทธิภาพมากขึ้น

#### ๓.๒ การประเมินสถานการณ์สภาพแวดล้อมภายนอกที่เกี่ยวข้อง

๑. ผลการวิเคราะห์ปัญหาและความต้องการของประชาชนในท้องถิ่น
  ๑. ปัญหาความยากจน และการว่างงานหลังฤดูการเก็บเกี่ยวผลผลิต
  ๒. ปัญหาเรื่องที่ดินทำกินและที่อยู่อาศัย
  ๓. ปัญหาประชาชนไม่มีอาชีพเสริมรายได้
  ๔. ปัญหาการรวมกลุ่มอาชีพเครือข่ายยังไม่เข้มแข็ง
  ๕. ปัญหาหนี้สินทั้งในและนอกระบบ
  ๖. ปัญหาผลผลิตทางการเกษตร ราคามีการเปลี่ยนแปลงตลอดเวลา
  ๗. ปัญหาต้นทุนการผลิตสินค้าสูงขึ้นและการใช้สารเคมี
  ๘. ปัญหาสิ่งแวดล้อม ขยะ และสิ่งปฏิกูล จากบ้านเรือน
  ๙. ปัญหาด้านสุขภาพของ เด็ก สตรี และผู้สูงอายุ
  ๑๐. ปัญหาเรื่องเทคโนโลยีการเรียน การสอน และจริยธรรมคุณธรรม
  ๑๑. ปัญหาเรื่องการตลาดและทักษะอาชีพการพัฒนาผลิตภัณฑ์

๑๒. ปัญหาอื่น ๆ

๒. อุปสรรค/ข้อจำกัด

๑. งบประมาณในการพัฒนาท้องถิ่น
๒. บุคลากรท้องถิ่นที่ยังขาดทักษะและการพัฒนา
๓. ตลาดรองรับและสถานที่จำหน่ายสินค้าชุมชน
๔. แหล่งศึกษาหาความรู้และรวบรวมข้อมูลที่เป็น
๕. สภาพเศรษฐกิจ และสังคม ค่าครองชีพที่สูงขึ้น
๖. ขาดการประชาสัมพันธ์และสนับสนุนจากหน่วยงานต่าง ๆ
๗. กลุ่มอาชีพไม่มีการพัฒนาและแปรรูปผลิตภัณฑ์ เพิ่มคุณค่าสินค้า

๓. ความต้องการที่พัฒนาท้องถิ่น

๑. จัดสรรงบประมาณในการพัฒนาท้องถิ่นเพิ่มขึ้น
๒. จัดสร้างศูนย์เรียนรู้ชุมชนเพื่อการพัฒนา
๓. ให้นำหน่วยงานที่มีศักยภาพเข้ามาเสริมทักษะและอาชีพเสริมให้แก่ประชาชน
๔. ประชาชนต้องการที่จะลดต้นทุนการผลิตสินค้า
๕. ต้องการให้มีแหล่งน้ำเพียงพอในการดำเนินงาน ทั้งปลูกพืช เลี้ยงสัตว์
๖. ให้มีตลาดรองรับการผลิตสินค้าการเกษตรที่แน่นอน
๗. ต้องการให้มีการถ่ายทอดเทคโนโลยีการผลิตที่ทันสมัย
๘. ส่งเสริมการแปรรูปผลิตภัณฑ์ เพื่อเพิ่มมูลค่าให้สินค้า เพิ่มรายได้

ด้าน	สถานการณ์ภาพ แวดล้อม ภายนอกที่เกี่ยวข้อง	ขอบข่ายและปริมาณ ของปัญหา/ ความต้องการ	พื้นที่เป้าหมาย/ กลุ่มเป้าหมาย	ความคาดหวังและ แนวโน้มอนาคต
๑. โครงการสร้าง พื้นฐาน	๑) ขาดแคลนแหล่งน้ำใน การเกษตรและน้ำประปา สำหรับอุปโภค-บริโภคยังไม่ พอเพียงและยังไม่ได้ มาตรฐาน	- แหล่งน้ำและน้ำประปา ในการอุปโภค-บริโภค	- ในเขต อบต.	- ประชาชนมีแหล่ง น้ำและมีน้ำประปา ใช้อย่างพอเพียงมี คุณภาพตาม มาตรฐานมากขึ้น
	๒) ไฟฟ้าส่องสว่างทาง และที่สาธารณะยังไม่ สามารถดำเนินการ ครอบคลุมพื้นที่ได้ทั้งหมด	- ไฟฟ้า	- ทางและที่ สาธารณะในเขต อบต.	- ทางและที่ สาธารณะมีแสงสว่าง เพียงพอประชาชน ได้รับความสะดวกใน การสัญจรไปมาและ ป้องกันการเกิด อาชญากรรมได้
	๓) ชุมชนขยายมากขึ้น ระบบระบายน้ำยังไม่ เพียงพอ เกิดการอุดตัน ส่งกลิ่นเหม็นก่อความ รำคาญ	- ราง/ท่อระบายน้ำ	- พื้นที่ในเขต อบต.	- มีรางระบายน้ำ สามารถระบายน้ำได้ สะดวก ไม่อุดตัน ไม่ ส่งกลิ่นเหม็นก่อ ความรำคาญ

	๔) ประชาชนต้องการ เส้นทางในการสัญจรไปมา เพิ่มมากขึ้นและ อบต.ไม่ สามารถดำเนินการได้ ทั้งหมด	- เส้นทางคมนาคม	- เส้นทางคมนาคม	- มีเส้นทางในการ คมนาคมเพียงพอ และ ประชาชนได้รับ ความสะดวกในการ สัญจรไปมา
๒. ด้านงานส่งเสริม คุณภาพชีวิต	๑) ประชาชนในพื้นที่ป่วย เป็นโรคเรื้อรังเรื้อรังแนวโน้มที่ เพิ่มขึ้น เช่น เบาหวาน ความดัน	ด้านสาธารณสุข	- ประชาชนกลุ่ม เสี่ยงและผู้ป่วย	ในพื้นที่ไม่มีการ ระบาดของโรค
	๒) ปริมาณขยะและน้ำเสีย เพิ่มมากขึ้น		- ในเขต อบต.	- ปริมาณขยะและน้ำ เสียถูกกำจัดให้หมด ด้วยวิธีการที่ถูกต้อง
	๓) ประชาชนบริโภคอาหาร ที่ปลอดภัย		- ประชาชนในเขต อบต.	- ประชาชนทราบและ สามารถเลือกบริโภค อาหารที่ปลอดภัยได้ ถูกต้อง
	๔) ประชาชนในพื้นที่บาง รายมีที่อยู่อาศัยไม่มั่นคง แข็งแรง	- ที่อยู่อาศัย	- ประชาชนในพื้นที่ ที่ได้รับความเดือน ร้อนเรื่องที่อยู่อาศัย	- ประชาชนในพื้นที่ ได้รับความช่วยเหลือ ซ่อมแซมที่อยู่อาศัยให้ มั่นคงแข็งแรง
	๕) มีการขยายตัวของ ประชากรเพิ่มมากขึ้นทำให้ เกิดการขยายตัวของอาคาร บ้านเรือนทำให้เกิดเป็น ชุมชนแออัด	- ประชากร	- พื้นที่ในเขต อบต.	- ควบคุมการก่อสร้าง อาคารบ้านเรือนการ พิจารณาออก ใบอนุญาตเพื่อไม่เกิด ปัญหาจากการ ก่อสร้างอาคาร
	๖) ประชาชนบางครัวเรือน บริโภค-บริโภคน้ำที่ยังไม่ สะอาดและมีสิ่งเจือปน เช่น จากน้ำฝน น้ำที่ไม่ได้ คุณภาพ มีตะกอน	- การอุปโภค-บริโภค	- ประชาชนในเขต อบต.	- ประชาชนบริโภคน้ำ ที่สะอาดถูก สุขลักษณะ
ดาน	สถานการณ์ภาพแวดล้อม ภายนอกที่เกี่ยวข้อง	ขอขยายและปริมาณของ ปัญหา/ ความต้องการ	พื้นที่เป้าหมาย/ กลุ่มเป้าหมาย	ความคาดหวังและ แนวโน้มอนาคต
	๗) การศึกษาสื่อการเรียน การสอนยังไม่พอเพียง เด็ก นักเรียนไม่ได้รับการศึกษา ต่อในระดับที่สูงกว่าชั้น พื้นฐาน และขาด งบประมาณในการศึกษา ครอบครัวยากจน	- สังคมในชุมชน	- เด็กนักเรียนในเขต อบต.	- มีสื่อการเรียนการ สอนที่พอเพียง เด็ก นักเรียนได้รับ การศึกษาที่สูงขึ้น มี งบประมาณในการ การศึกษาเล่าเรียน
	๘) เด็กและผู้สูงอายุบาง ครอบครัว ผู้สูงอายุอยู่ตาม		- ผู้สูงอายุและเด็ก ในเขต อบต.	- ผู้สูงอายุและเด็ก ได้รับการดูแลที่ดี

	ลำพัง และรับภาระในการดูแลเด็ก			
	๙) ผู้พิการไม่ได้รับความช่วยเหลือในดำรงชีวิต		- ผู้พิการในเขต อบต.	- ผู้พิการได้รับความช่วยเหลือในการดำรงชีวิตและทั่วถึง
	๑๐) เยาวชนและวัยรุ่นติดเกมส์ สิ่งลามก บุหรี่ เหล้า สาเสพติด และท้องก่อนวัยอันสมควร		- เยาวชนและวัยรุ่นในเขต อบต.	- เยาวชนและวัยรุ่นมีอนาคตที่ดี
	๑๑) ในเขต อบต.ไม่มีแหล่งท่องเที่ยวและกิจกรรมการท่องเที่ยว	- การท่องเที่ยว	- ในเขต อบต.	- มีแหล่งท่องเที่ยวในเขต อบต.และส่งเสริมกิจกรรมการท่องเที่ยวเพิ่มมากขึ้น
๓. ด้านการบริหารจัดการและการอนุรักษ์ทรัพยากรธรรมชาติและสิ่งแวดล้อม	๑) มีปัญหาเรื่องขยะและน้ำเสียเพิ่มมากขึ้นส่งกลิ่นเหม็น รำคาญ	- สิ่งแวดล้อม	- ผู้ประกอบการและชุมชนในเขตพื้นที่ อบต.	- ปัญหาขยะและน้ำเสียลดลง ผู้ประกอบการสามารถกำจัดขยะและน้ำเสียเองได้โดยไม่ส่งผลกระทบต่อชุมชน
๔. ด้านศิลปะ วัฒนธรรม จารีต ประเพณีและภูมิปัญญาท้องถิ่น	๑) ศิลปะ วัฒนธรรม จารีต ประเพณีและภูมิปัญญาท้องถิ่นถูกลืมเลือนไปมาก	- ศิลปะ วัฒนธรรม จารีต ประเพณีและภูมิปัญญาท้องถิ่น ถูกลืมเลือนไปมาก	- ประชาชนในเขต อบต.	- ยกย่อง เชิดชูคนดี หรือปราชญ์ชาวบ้าน ในโอกาสต่างๆ เพื่อเป็นตัวอย่างแก่ เยาวชนและประชาชน ศิลปะ วัฒนธรรม จารีต ประเพณีและภูมิปัญญาท้องถิ่น ไม่ถูกลืมและคงอยู่สืบไป

ส่วนที่ ๓  
การนำแผนพัฒนาท้องถิ่นสู่ปฏิบัติการปฏิบัติ

๑. ยุทธศาสตร์การพัฒนาและแผนงาน

ที่	ยุทธศาสตร์	ด้าน	แผนงาน	หน่วยงาน รับผิดชอบหลัก	หน่วยงาน สนับสนุน
๑	การพัฒนาด้านประสิทธิภาพ ทางการเมืองโยธธรร การ บริหารจัดการ และการ พัฒนาบุคลากรตามหลักธรร มาภิบาล	บริหารงานทั่วไป	แผนงานบริหารงาน ทั่วไป	- สำนักปลัด - กองคลัง - กองช่าง - กองการศึกษา - กองสวัสดิการ สังคม	อบต.นาสะไมย์
๒	ด้านเศรษฐกิจ	การบริการชุมชนและ สังคม	การเกษตร	-สำนักปลัด	สนง.เกษตร
		เศรษฐกิจ	แผนงานการพาณิชย์	-ส่วนการคลัง	
		การดำเนินงานอื่น	แผนงานงบกลาง		
๓	ด้านโครงสร้างพื้นฐาน	บริการชุมชนและ สังคม	แผนงานเคหะและ ชุมชน	-กองช่าง	
			อุตสาหกรรมและ การโยธา	-กองช่าง	อจ.สธ.
๔	ด้านแหล่งน้ำ	การบริการชุมชนและ สังคม	อุตสาหกรรมและ การโยธา	-กองช่าง	กรมทรัพย์ฯ
๕	การศึกษาศาสนาและ วัฒนธรรม	การศึกษา	การศึกษา ศาสนา และวัฒนธรรม	-กองการศึกษา	อบต.นาสะไมย์
๖	ด้านสังคม	บริการชุมชนและ สังคม	สร้างความเข้มแข็ง ให้กับชุมชน	-สำนักปลัด -กองสวัสดิการ	อบต.นาสะไมย์
			สังคมสงเคราะห์	-กองสวัสดิการ	อบต.นาสะไมย์
			รักษาความสงบ เรียบร้อยภายใน	-สำนักปลัด	อบต.นาสะไมย์
๗	ด้านสาธารณสุข	บริการชุมชนและ สังคม	สาธารณสุข	-สำนักปลัด	รพ.สต.
๘	การพัฒนา ทรัพยากรธรรมชาติและ สิ่งแวดล้อม		การเกษตร	-สำนักปลัด	ป่าไม้,สนง. เกษตรฯ

บัญชีสรุปโครงการพัฒนา  
ที่นำมาจากแผนพัฒนาหมู่บ้านและแผนชุมชน  
องค์การบริหารส่วนตำบลนาสะไมย์ อำเภอเมืองยโสธร จังหวัดยโสธร

หมู่บ้าน/แผนชุมชน	๒๕๖๖		๒๕๖๗		๒๕๖๘		๒๕๖๙		๒๕๗๐		รวม ๕ ปี	
	จำนวนโครงการ	งบประมาณ	จำนวนโครงการ	งบประมาณ	จำนวนโครงการ	งบประมาณ	จำนวนโครงการ	งบประมาณ	จำนวนโครงการ	งบประมาณ	จำนวนโครงการ	งบประมาณ
บ้านนาสะไมย์ หมู่ที่ ๑	๖	๓,๙๔๗,๐๐๐	๕	๔,๓๔๔,๐๐๐	๓	๔,๒๖๗,๒๕๐	๔	๑,๒๐๐,๐๐๐	๒	๔๕๐,๐๐๐	๒๐	๑๔,๒๐๘,๒๕๐
บ้านนาสะไมย์ หมู่ที่ ๒	๓	๔๕๐,๐๐๐	๕	๑,๕๐๐,๐๐๐	๔	๕,๙๑๘,๐๐๐	๕	๑,๐๐๐,๐๐๐	๗	๕,๔๕๐,๐๐๐	๒๔	๑๔,๓๑๘,๐๐๐
บ้านหนองไฮ หมู่ที่ ๓	๓	๗๐๐,๐๐๐	๔	๑,๓๓๐,๐๐๐	๓	๙๕๐,๐๐๐	๓	๙๕๐,๐๐๐	๕	๖,๙๕๐,๐๐๐	๑๘	๑๐,๙๒๐,๐๐๐
บ้านนาจาน หมู่ที่ ๔	๕	๑,๐๕๐,๐๐๐	๒	๔๐๐,๐๐๐	๖	๑,๕๐๐,๐๐๐	๖	๑,๑๕๐,๐๐๐	๖	๒,๐๑๖,๐๐๐	๒๕	๖,๑๑๖,๐๐๐
บ้านนาลา หมู่ที่ ๕	๒	๑,๑๒๗,๐๐๐	๔	๔,๒๘๗,๐๐๐	๕	๑,๑๔๐,๐๐๐	๕	๕,๑๘๗,๐๐๐	๓	๑,๗๔๐,๐๐๐	๑๙	๑๓,๔๘๑,๐๐๐
บ้านผือฮี หมู่ที่ ๖	๓	๑,๘๐๐,๐๐๐	๔	๖๕๐,๐๐๐	๔	๒,๙๒๐,๐๐๐	๔	๓,๙๐๐,๐๐๐	๑๒	๖,๒๐๐,๐๐๐	๒๗	๑๕,๔๗๐,๐๐๐
บ้านขาด หมู่ที่ ๗	๓	๑,๘๐๐,๐๐๐	๔	๖๕๐,๐๐๐	๔	๒,๙๒๐,๐๐๐	๔	๓,๙๐๐,๐๐๐	๑๒	๖,๒๐๐,๐๐๐	๒๗	๑๕,๔๗๐,๐๐๐
บ้านหนองศาลาหมู่ที่ ๘	๔	๑,๗๓๐,๐๐๐	๘	๔,๒๐๕,๐๐๐	๕	๕,๓๗๒,๐๐๐	๔	๑,๕๐๐,๐๐๐	๘	๕,๒๒๐,๐๐๐	๒๙	๑๘,๐๒๗,๐๐๐
บ้านนาดีน้อย หมู่ที่ ๙	๔	๑,๑๑๐,๐๐๐	๓	๑,๒๐๐,๐๐๐	๓	๑,๙๓๒,๐๐๐	๓	๑,๘๑๐,๐๐๐	๒	๗๕๐,๐๐๐	๑๕	๖,๘๐๐,๒๐๐
บ้านหนองจานหมู่ที่ ๑๐	๔	๓,๙๕๐,๐๐๐	๓	๑,๘๕๐,๐๐๐	๓	๖๐๐,๐๐๐	๒	๒๕๐,๐๐๐	๕	๗๔๒,๐๐๐	๑๗	๗,๓๙๒,๐๐๐
บ้านนาสะไมย์ หมู่ที่ ๑๑	๕	๑๐,๔๐๐,๐๐๐	๖	๒๔,๕๔๙,๐๐๐	๕	๓,๓๐๐,๐๐๐	๔	๑๘,๑๕๐,๐๐๐	๕	๒,๗๒๐,๐๐๐	๒๕	๕๙,๑๑๙,๐๐๐
บ้านนาดีน้อย หมู่ที่ ๑๒	๓	๔๕๐,๐๐๐	๒	๕๐๐,๐๐๐	๒	๕๗๐,๐๐๐	๒	๘๐๐,๐๐๐	๒	๔๐๐,๐๐๐	๑๑	๒,๗๒๐,๐๐๐
บ้านนาสะไมย์ หมู่ที่ ๑๓	๓	๖๕๐,๐๐๐	๕	๑,๐๐๐,๐๐๐	๕	๕,๙๑๓,๘๐๐	๑๑	๒๐,๔๘๘,๘๐๐	๗	๙,๖๖๑,๘๐๐	๓๑	๓๗,๗๑๕,๘๐๐
รวมทั้งหมด	๔๘	๒๗,๓๖๔,๐๐๐	๕๕	๔๖,๕๐๕,๐๐๐	๕๒	๓๑,๙๓๑,๐๕๐	๕๘	๖๐,๒๘๖,๘๐๐	๗๖	๓๙,๕๗๙,๘๐๐	๒๘๘	๒๐๕,๖๖๖,๖๕๐

บัญชีโครงการพัฒนาท้องถิ่น  
รายละเอียดโครงการพัฒนาแผนพัฒนาท้องถิ่น (พ.ศ.๒๕๖๖ – ๒๕๗๐) แก้ไขเปลี่ยนแปลง ครั้งที่ ๑/๒๕๖๕

องค์การบริหารส่วนตำบลนาสะไมย์ อำเภอเมืองยโสธร จังหวัดยโสธร

ก.ยุทธศาสตร์ชาติ ๒๐ ปี ยุทธศาสตร์ที่ ด้านการสร้างความสามารถในการแข่งขัน

ข.แผนพัฒนาเศรษฐกิจและสังคมแห่งชาติ ฉบับที่ ๑๓ หมวดหมายที่ ๑๒ ไทยมีกำลังคนสมรรถนะสูง มุ่งเรียนรู้อย่างต่อเนื่อง ตอบโจทย์การพัฒนาแห่งอนาคต

ค.เป้าหมายที่ ๕ การเสริมสร้างความสามารถของประเทศในการรับมือกับการเปลี่ยนแปลงและความเสี่ยงภายใต้บริบทโลกใหม่ฐานนวัตกรรม

ง. ยุทธศาสตร์จังหวัดยโสธร ประเด็นยุทธศาสตร์ที่ ๒ ส่งเสริมภูมิปัญญาท้องถิ่น วัฒนธรรมประเพณีและการค้าการท่องเที่ยว

จ.เชื่อมโยงยุทธการพัฒนาของอปท. ในเขตจังหวัด : ยุทธศาสตร์ที่ ๑ การพัฒนาโครงสร้างพื้นฐาน การสาธารณสุขโรคและเทคโนโลยีที่ทันสมัย

ยุทธศาสตร์ อปท. ยุทธศาสตร์ การพัฒนาด้านโครงสร้างพื้นฐาน

๓.๑ แผนงาน อุตสาหกรรมและการโยธา

ที่	โครงการ	วัตถุประสงค์	เป้าหมาย (ผลผลิตของ โครงการ)	งบประมาณ					ตัวชี้วัด (kpi)	ผลลัพธ์ที่คาดว่าจะ ได้รับ	หน่วยงานที่ รับผิดชอบ หลัก
				๒๕๖๖ (บาท)	๒๕๖๗ (บาท)	๒๕๖๘ (บาท)	๒๕๖๙ (บาท)	๒๕๗๐ (บาท)			
๑.	โครงการก่อสร้างถนน คสล. สายนาสะไมย์ หมู่ที่ ๑ – บ้านดอนกลอง ต.หนองเรือ (ต่อเนื่อง)	เพื่อให้ประชาชนสามารถเดินทางได้สะดวก	กว้าง ๔.๐๐ เมตร ยาว ๒,๐๐๐ เมตร หนา ๐.๑๕ ม.	-	๔,๘๘๐,๐๐๐	๒,๐๐๐,๐๐๐	-	-	ถนน คสล. สามารถใช้งานได้ดี	ประชาชนสัญจรไปมาได้สะดวก	กองช่าง
๒.	โครงการลอกร่องระบายน้ำรอบหมู่บ้าน หมู่ที่ ๑	เพื่อให้น้ำไหลได้สะดวก	ตบแบบ อบต. กำหนด	-	-	๓๐๐,๐๐๐	-	-	ร่องระบายน้ำสามารถใช้งานได้ดี	น้ำไม่ท่วมขังภายในหมู่บ้าน	กองช่าง
๓	โครงการก่อสร้างถนน คสล. จากบ้านนายประภาส โส มาบุตร ถึงบ้านนายเจริญ พรหมวงศ์ หมู่ที่ ๑	เพื่อให้ประชาชนสามารถเดินทางได้สะดวก	กว้าง ๕ เมตร ยาว ๑๕๐ เมตร หนา ๐.๑๕ เมตร	-	๕๐๐,๐๐๐	-	-	-	ถนนได้รับการก่อสร้าง	ประชาชนสามารถเดินทางได้สะดวกยิ่งขึ้น	กองช่าง
๔	โครงการยกระดับถนน คสล. จากบ้านนายชาญ หาสำรี ถึงบ้านนายเจริญ หมู่ที่ ๑	เพื่อให้ประชาชนสามารถสัญจรไปมาได้สะดวก	กว้าง ๕ ม. ยาว ๖๐๐ ม. หนา ๐.๑๕ ม.	๑,๘๓๐,๐๐๐	-	-	-	-	ถนน คสล.สามารถใช้งานได้ดี	ประชาชนสัญจรไปมาได้สะดวก	กองช่าง
๕	ขยายผิวจราจรจากบ้านนายแสวง ถึงบ้านนางยุพิน คณะแสน หมู่ ๑	เพื่อให้ประชาชนสามารถเดินทางได้สะดวก	กว้าง ๕ ม. ยาว ๑๕๐ ม. หนา ๐.๑๕ ม.	-	-	-	-	๓๕๐,๐๐๐	ถนน คสล.สามารถใช้งานได้ดี	ประชาชนสามารถเดินทางได้สะดวก	กองช่าง

ที่	โครงการ	วัตถุประสงค์	เป้าหมาย (ผลผลิตของโครงการ)	งบประมาณ					ตัวชี้วัด (kpi)	ผลลัพธ์ที่คาดว่าจะ ได้รับ	หน่วยงานที่ รับผิดชอบหลัก
				๒๕๖๖ (บาท)	๒๕๖๗ (บาท)	๒๕๖๘ (บาท)	๒๕๖๙ (บาท)	๒๕๗๐ (บาท)			
๖	ก่อสร้างถนนลูกรังจาก หนองแสง ถึงนาบางยุพิน สายคำวงศ์	เพื่อให้ประชาชนสามารถ เดินทางได้สะดวก	กว้าง ๕ เมตร ยาว ๒,๐๐๐ เมตร หนา เฉลี่ย ๐.๑๕ เมตร	-	-	-	๒๐๐,๐๐๐	-	ถนนลูกรังใช้งานได้ดี	ประชาชนสามารถ เดินทางได้สะดวก	กองช่าง
๗	ก่อสร้างถนน คสล.จากนา นายสุพจน์ –บ้านนายแดง หมู่ที่ ๑	เพื่อให้ประชาชนสัญจรไป มาได้สะดวก	กว้าง ๔.๐๐ ม. ยาว ๔๐ ม. หนา ๐.๑๕ ม.	-	๖๗,๐๐๐	-	-	-	ถนนลูกรัง คสล. สามารถใช้งานได้ดี	ประชาชนสัญจรไป มาได้สะดวก	กองช่าง
๘	โครงการวางท่อเมนประปา หมู่บ้าน หมู่ที่ ๑	เพื่อให้ประชาชนสามารถมี น้ำใช้สำหรับอุปโภคบริโภค อย่างเพียงพอและทดแทน อันเดิมที่ชำรุด	ตามแบบ อบต.กำหนด	๑๕๐,๐๐๐	-	-	-	-	ระบบประปา สามารถใช้งานได้ดี	ประชาชนสามารถมี น้ำใช้สำหรับอุปโภค บริโภคอย่างเพียงพอ	กองช่าง
๙	โครงการยกระดับถนน คสล. กระดี่บข้าวใหญ่ ถึงบ้าน นายพิสุทธิ์ แสนสุด หมู่ที่ ๑	เพื่อขยายผิวจราจรถนนที่ แคบ ให้สามารถสัญจรไป มาได้สะดวกยิ่งขึ้น	กว้าง ๕ ม. ยาว ๗๒ ม. หนา ๐.๑๕ เมตร	-	๒๑๐,๐๐๐	-	-	-	ถนนกว้างมากขึ้น สามารถสัญจรไปมา ได้สะดวกมากยิ่งขึ้น	ประชาชนสามารถ เดินทางได้สะดวก มากยิ่งขึ้น	กองช่าง
๑๐	โครงการก่อสร้างท่อ ระบายน้ำจากบ้านนาย ผ่าน ถึงบ้านนางชดาพร หมู่ที่ ๑	เพื่อระบายน้ำออกจาก หมู่บ้านและป้องกันน้ำท่วม ขังในหมู่บ้าน	ตามแปลน อบต.นา สะเม็กกำหนด	-	-	-	-	๑๐๐,๐๐๐	ท่อระบายน้ำขนาด เส้นผ่าศูนย์กลาง ๐.๓๐ ม.	น้ำไม่ท่วมขังภายใน หมู่บ้าน	กองช่าง
๑๑	โครงการก่อสร้างถนน คสล.จากบ้านนายแสวง คะเนแสน ถึง บ้านนาย เจริญ พรหมวงศ์ หมู่ที่ ๑	เพื่อให้ประชาชนสัญจรไป มาได้สะดวก	กว้าง ๕.๐๐ ม. ยาว ๑๕๐ ม. หนา ๐.๑๕ ม.	๓๐๐,๐๐๐	-	-	-	-	ถนนลูกรัง คสล. สามารถใช้งานได้ดี	ประชาชนสัญจรไป มาได้สะดวก	กองช่าง
๑๒	โครงการก่อสร้างถนนหิน คลุกจากหนองแสง ถึงถนน ไปหนองไฮ หนองหิน	เพื่อให้ประชาชนสามารถ เดินทางได้สะดวก	กว้าง ๔ เมตร ยาว ๑,๒๓๐ เมตร สูงเฉลี่ย ๐.๑๐ เมตร	-	-	-	๕๐๐,๐๐๐	-	จำนวนถนนหินคลุก ที่ได้รับการก่อสร้าง	ประชาชนสามารถ เดินทางได้สะดวกมา ขึ้น	กองช่าง
๑๓	วางท่อระบายน้ำจากบ้าน นายแสวง ถึงบ้านนาย สุบิน	เพื่อให้มีน้ำไหลได้สะดวก	ตามแบบ อบต. กำหนด	๑๐๐,๐๐๐	-	-	-	-	ท่อระบายน้ำ สามารถใช้งานได้ดี	น้ำไม่ท่วมขังภายใน หมู่บ้าน	กองช่าง
๑๔	ก่อสร้างถนน คสล.จาก บ้านนางคำฝู ถึงบ้าน นางห้วง ปานแก้ว หมู่ที่ ๑	เพื่อให้ประชาชนสัญจรไป มาได้สะดวก	กว้าง ๔.๐๐ ม. ยาว ๔๐ ม. หนา ๐.๑๕ ม.	๖๗,๐๐๐	-	-	-	-	ถนนลูกรัง คสล. สามารถใช้งานได้ดี	ประชาชนสัญจรไป มาได้สะดวก	กองช่าง



๑๕	โครงการก่อสร้างเมรุบ้านนาสะเมย์ หมู่ที่ ๑	เพื่อก่อสร้างเมรุบ้านนาสะเมย์ทดแทนอันเดิมที่ส่งผลกระทบต่อชุมชน	ตามแบบ อบต. กำหนด	๑,๕๐๐,๐๐๐	-	-	-	-	เมรุ	มีเมรุที่ทดแทนอันเดิมและไม่ส่งผลกระทบต่อชุมชน	กองสาธารณสุข
๑๖	โครงการก่อสร้างถนนลูกรังจากนายนายทวี โพพทอง ถึงนางนางสุบิน ไชยรักษ์	เพื่อให้ประชาชนสามารถเดินทางได้สะดวก	กว้าง ๔ เมตร ยาว ๑,๒๓๐ เมตร สูงเฉลี่ย ๐.๑๐ เมตร	-	-	-	๒๐๐,๐๐๐	-	จำนวนถนนที่ได้รับ การก่อสร้าง	ประชาชนสามารถเดินทางได้สะดวกมากขึ้น	กองช่าง
๑๗	ก่อสร้างถนน คสล.จากนายดำรง มูลสาร ถึงถนนลาดยางนาสะเมย์นาสีนวน	เพื่อให้ประชาชนสัญจรไปมาได้สะดวก	กว้าง ๕.๐๐ ม. ยาว ๖๔๕ ม. หนา ๐.๑๕ ม.	-	-	๑,๙๖๗,๐๐๐	-	-	ถนนลูกร คสล. สามารถใช้งานได้ดี	ประชาชนสัญจรไปมาได้สะดวก	กองช่าง

ที่	โครงการ	วัตถุประสงค์	เป้าหมาย (ผลผลิตของ โครงการ)	งบประมาณ					ตัวชี้วัด (kpi)	ผลลัพธ์ที่คาดว่าจะ ได้รับ	หน่วยงาน ที่ รับผิดชอบ หลัก
				๒๕๖๖ (บาท)	๒๕๖๗ (บาท)	๒๕๖๘ (บาท)	๒๕๖๙ (บาท)	๒๕๗๐ (บาท)			
๑๘	โครงการก่อสร้างถนน คสล.สายนาสะไมย์ – หนองน้ำเกียง หมู่ที่ ๒	เพื่อให้ประชาชนสัญจร ไปมาได้สะดวก	ขนาดกว้าง ๕ ม. ยาว ๓๐๐ ม. หนา ๐.๑๕ ม.	-	-	๑,๕๐๐,๐๐๐	-	๑,๕๐๐,๐๐๐	ถนนลูก คสล.สามารถ ใช้งานได้ดี	ประชาชนสัญจรไป มาได้สะดวก	กองช่าง
๑๙	ก่อสร้างถนนคสล./ ถนนลาดยางจากนา นายบุญกอง ประทุม วัน ถึง หนองศาลา หมู่ ที่ ๒(ถนนไร่ฝุ่น)	เพื่อให้ประชาชนสัญจร ไปมาได้สะดวก	กว้าง ๗.๐๐ ม. ยาว ๒,๓๐๐ ม. หนา ๐.๑๕ ม.	-	-	๙,๙๐๐,๐๐๐	-	๙,๙๐๐,๐๐๐	ถนน คสล./ ถนนลาดยาง สามารถ ใช้งานได้ดี	ประชาชนสัญจรไป มาได้สะดวก	กองช่าง
๒๐	โครงการวางท่อระบาย น้ำภายในหมู่บ้าน หมู่ ที่ ๒	เพื่อป้องกันน้ำท่วมขัง ภายในหมู่บ้าน	กว้าง ๐.๓๐ เมตร ยาว ๒๐๐ เมตร หนา ๐.๑๐ เมตร	-	-	-	๑๐๐,๐๐๐	-	ท่อระบายน้ำได้ดี	น้ำไม่ท่วมขังใน หมู่บ้าน	กองช่าง
๒๑	โครงการขึ้นถนนดิน จากถนนไร่ฝุ่น – นา นายรังสรรค์	เพื่อให้ประชาชน สามารถสัญจรไปมาได้ สะดวก	กว้าง ๔ ม.ยาว ๓,๐๐๐ ม.หนา เฉลี่ย ๐.๓๐ ม.	-	-	-	-	๒๕๐,๐๐๐	ถนนดินสามารถใช้งาน ได้ดี	ประชาชนสามารถ สัญจรไปมาได้ สะดวก	กองช่าง
๒๒	ก่อสร้างถนน คสล.จาก ถนนไร่ฝุ่น – นานาย ธนู หมู่ที่ ๒	เพื่อให้ประชาชน สามารถสัญจรไปมาได้ สะดวก	ขนาดกว้าง ๔ ม. ยาว ๓,๐๐๐ ม. หนาเฉลี่ย ๐.๓๐ ม.	-	-	-	๗,๓๕๐,๐๐๐	๗,๓๕๐,๐๐๐	ถนนคสล.ใช้งานได้ดี	ประชาชนสามารถ สัญจรไปมาได้ สะดวก	กองช่าง
๒๓	ก่อสร้างถนน คสล.จาก หนองน้ำเกียง ถึงนายนาย นาณิก อูบชัย หมู่ที่ ๒	เพื่อให้ประชาชนสามารถ สัญจรไปมาได้สะดวก	ขนาดกว้าง ๔ ม. ยาว ๗๓๐ ม.หนา เฉลี่ย ๐.๑๐ ม.	-	-	๑,๗๘๐,๐๐๐	-	-	ถนน คสล.ใช้งานได้ดี	ประชาชนสามารถ สัญจรไปมาได้สะดวก	กองช่าง
๒๔	โครงการก่อสร้างถนน ลูกรังจากที่ทิ้งขยะ ถึง ถนนสายสิงห์ หนอง หิน หมู่ที่ ๒	เพื่อให้ประชาชน สามารถสัญจรไปมาได้ สะดวก	ขนาดกว้าง ๕ ม. ยาว ๓,๕๐๐ ม. หนาเฉลี่ย ๐.๓๐ ม.	-	-	-	-	๓๕๐,๐๐๐	ถนนลูกรังใช้งานได้ดี	ประชาชนสามารถ สัญจรไปมาได้ สะดวก	กองช่าง

ที่	โครงการ	วัตถุประสงค์	เป้าหมาย (ผลผลิตของ โครงการ)	งบประมาณ					ตัวชี้วัด (kpi)	ผลลัพธ์ที่คาดว่าจะ ได้รับ	หน่วยงานที่ รับผิดชอบ หลัก
				๒๕๖๖ (บาท)	๒๕๖๗ (บาท)	๒๕๖๘ (บาท)	๒๕๖๙ (บาท)	๒๕๗๐ (บาท)			
๒๕	โครงการก่อสร้างถนน คสล.จากบ้านนาย อำนาจ ประทุมวัน ถึง นางงลำไย ยางเดี่ยว	เพื่อให้ประชาชน สามารถเดินทางได้ สะดวก	กว้าง ๔ ม. ยาว ๑๕๐ ม. หนา ๐.๑๕ ม.	๓๗๐,๐๐๐	-	-	-	-	ถนน คสล.สามารถใ้ งานได้ดี ปี	ประชาชนสามารถ สัญจรไปมาได้ สะดวก	กองช่าง
๒๖	โครงการก่อสร้างถนน ลูกรังจากนายนายสัมพันธ์ เพียร เต้าทอง ถึงนาย นายนิกร อุปชัย หมู่ ๒	เพื่อให้ประชาชน สามารถเดินทางได้ สะดวก	กว้าง ๔ ม. ยาว ๔๐ ม. หนา ๐.๑๕ ม.	-	๑๕๐,๐๐๐	-	-	-	ยกระดับถนน คสล.	ประชาชนสามารถ เดินทางได้สะดวก น้ำไม่ท่วมถนน	กองช่าง
๒๗	โครงการก่อสร้างถนน คสล.รอบบ้านหน้านาย ศักดิ์ นาริรัตน์ ถึง โรงงานนางยุพิน อุปชัย	เพื่อให้ประชาชน สามารถเดินทางได้ สะดวก	กว้าง ๕ เมตร ยาว ๒๐๐ ม. หนา ๐.๑๕ ม.	-	-	-	-	๖๑๐,๐๐๐	ถนน คสล.สามารถใ้ งานได้ดี	ประชาชนสามารถ เดินทางได้สะดวก	กองช่าง
๒๘	ยกระดับถนน คสล. จากบ้านนางจุม ศรี วิเศษ ถึงวัดสิงห์ทอง หมู่ที่ ๒	เพื่อให้ประชาชน สามารถขนส่งผลผลิต ทางการเกษตรได้ สะดวกยิ่งขึ้น	กว้าง ๔ เมตร ยาว ๑๐๐ เมตร หนา ๐.๑๕ ม.	-	๓๐๐,๐๐๐	-	-	-	ถนนสามารถใช้งานได้ ดียิ่งขึ้น	ประชาชนสามารถ ขนส่งผลผลิต ทางการเกษตรได้ สะดวกยิ่งขึ้น	กองช่าง
๒๙	โครงการก่อสร้างร่อง ระบายน้ำภายในหมู่ที่ ๒	เพื่อป้องกันน้ำท่วมขัง ภายในหมู่บ้าน	ตามแบบ อบต. นาสะไมย์ กำหนด	-	-	-	-	๓๐๐,๐๐๐	สามารถระบายน้ำออก จากหมู่บ้าน	น้ำไม่ท่วมขังภายใน หมู่บ้าน	กองช่าง
๓๐	โครงการก่อสร้างถนน คสล.จากบ้านางเกสร ภู ฉลาด ถึงนางงกุหลาบ ลายเมฆ หมู่ที่ ๒ (ต่อเนื่อง)	เพื่อให้ประชาชนสามารถ เดินทางได้สะดวก	กว้าง ๔ ม. ยาว ๑,๐๐๐ ม. หนา ๐.๑๕ เมตร	-	๒,๔๐๐,๐๐๐	-	-	-	ถนนสามารถใช้งานได้ดี ยิ่งขึ้นปี	ประชาชนสามารถ ขนส่งผลผลิตทางการ เกษตรได้สะดวกยิ่งขึ้น	กองช่าง

ที่	โครงการ	วัตถุประสงค์	เป้าหมาย (ผลผลิตของ โครงการ)	งบประมาณ					ตัวชี้วัด (kpi)	ผลลัพธ์ที่คาดว่าจะ ได้รับ	หน่วยงานที่ รับผิดชอบ หลัก
				๒๕๖๖ (บาท)	๒๕๖๗ (บาท)	๒๕๖๘ (บาท)	๒๕๖๙ (บาท)	๒๕๗๐ (บาท)			
๓๑	ก่อสร้างถนน คสล. ถนนนาสะไมย์หนอง หิน ถึงนายนายไสว ยางเดี่ยว	เพื่อให้ประชาชน สามารถเดินทางได้ สะดวก	กว้าง ๔ ม. ยาว ๒,๐๐๐ ม. หนา ๐.๑๕ เมตร	๕๐๐,๐๐๐	-	-	-	-	ถนนสามารถใช้งาน ได้ดียิ่งขึ้น	ประชาชนสามารถ ขนส่งผลผลิต ทางการเกษตรได้ สะดวกยิ่งขึ้น	กองช่าง
๓๒	ก่อสร้างถนน คสล. จากบ้านนาง ประภัสสร อุสาหะ ถึงนายนายอุทัย ลาย เมฆ หมู่ที่ ๒	เพื่อให้ประชาชน สามารถเดินทางได้ สะดวก	กว้าง ๔ ม. ยาว ๒,๐๐๐ ม. หนา ๐.๑๕ เมตร	-	-	-	๒๐๐,๐๐๐	-	ถนนสามารถใช้งาน ได้ดียิ่งขึ้น	ประชาชนสามารถ ขนส่งผลผลิต ทางการเกษตรได้ สะดวกยิ่งขึ้น	กองช่าง
๓๓	ก่อสร้างถนนคสล. จากบ้านนายคำคุณ ศรียุทธ ถึงบ้านนาง ฉลวย อรพร หมู่ที่ ๒	เพื่อให้ประชาชน สามารถเดินทางได้ สะดวก	กว้าง ๕ ม.ยาว ๑๐๐ ม.หนา ๐.๑๕ ม.	-	๓๐๐,๐๐๐	-	-	-	ถนนสามารถใช้งาน ได้ดียิ่งขึ้น	ประชาชนสามารถ เดินทางได้สะดวก ยิ่งขึ้น	กองช่าง
๓๔	ก่อสร้างถนน คสล. จากบ้านนายณัฐพล บุบผามาลา ถึงบ้าน นายอิวิวัฒน์ จันทร์ เรือง ม.๒	เพื่อให้ประชาชน สามารถเดินทางได้ สะดวก	กว้าง ๕ ม.ยาว ๑,๕๐๐ ม.หนา ๐.๑๕ ม.	-	๒๕๐,๐๐๐	-	-	-	ถนนสามารถใช้งาน ได้ดียิ่งขึ้น	ประชาชนสามารถ เดินทางได้สะดวก ยิ่งขึ้น	กองช่าง
๓๕	ก่อสร้างถนนลูกรัง จากบ่ขยะ ถึงถนน สิงห์หนองหิน หมู่ที่ ๒	เพื่อให้ประชาชน สัญจรไปมาได้สะดวก	กว้าง ๔.ม. ยาว ๒,๐๐๐ ม. หนาเฉลี่ย ๐.๑๐ เมตร	-	-	-	๒๕๐,๐๐๐	-	ถนนลูกรังสามารถใ้ งานได้ดี	ประชาชนสัญจรไป มาได้สะดวก	กองช่าง

ที่	โครงการ	วัตถุประสงค์	เป้าหมาย (ผลผลิตของ โครงการ)	งบประมาณ					ตัวชี้วัด (kpi)	ผลลัพธ์ที่คาดว่าจะ ได้รับ	หน่วยงาน ที่ รับผิดชอบ หลัก
				๒๕๖๖ (บาท)	๒๕๖๗ (บาท)	๒๕๖๘ (บาท)	๒๕๖๙ (บาท)	๒๕๗๐ (บาท)			
๓๖	โครงการวางท่อ เมนประปา หมู่บ้าน หมู่ที่ ๒	เพื่อให้ประชาชน สามารถมีน้ำใช้ สำหรับอุปโภคบริโภค อย่างเพียงพอและ ทดแทนอันเดิมที่ ชำรุด	ตามแบบ อบต. กำหนด	๑๕๐,๐๐๐	-	-	-	-	ระบบประปาสามารถ ใช้งานได้ดี	ประชาชนสามารถ มีน้ำใช้สำหรับ อุปโภคบริโภค อย่างเพียงพอ	กองช่าง
๓๗	โครงการก่อสร้าง ถนน คสล.จากถนน ทช.๓๐๓๑ ถึงบ่อ ขยะตำบลนาสะไมย์	เพื่อให้ประชาชน สามารถเดินทางได้ สะดวก	กว้าง ๕ เมตร ยาว ๔๖๐ เมตรหนา ๐.๑๕ เมตร	-	-	๑,๖๐๐,๐๐๐	-	-	ถนนสามารถใช้งาน ได้ดียิ่งขึ้น	ประชาชนสามารถ เดินทางได้สะดวก ยิ่งขึ้น	กองช่าง

ที่	โครงการ	วัตถุประสงค์	เป้าหมาย (ผลผลิตของ โครงการ)	งบประมาณ					ตัวชี้วัด (kpi)	ผลลัพธ์ที่คาดว่าจะ ได้รับ	หน่วยงานที่ รับผิดชอบ หลัก
				๒๕๖๖ (บาท)	๒๕๖๗ (บาท)	๒๕๖๘ (บาท)	๒๕๖๙ (บาท)	๒๕๗๐ (บาท)			
๓๘	ก่อสร้างบล็อกคอนเวร์ต หนองไฮ-หนองเรือ หมู่ ๓	เพื่อให้ประชาชนสัญจรไป มาได้สะดวกและการ ระบายน้ำได้ดียิ่งขึ้น	กว้าง ๖ ม.ยาว ๒๐ ม. หนา ๐.๒๐ ม.	-	๕๐๐,๐๐๐	-	-	๕๐๐,๐๐๐	บล็อกคอนเวร์ตใช้ งานได้ดีขึ้น	ประชาชนสัญจรไปมา ได้สะดวกและการ ระบายน้ำได้ดียิ่งขึ้น	กองช่าง
๓๙	ก่อสร้างถนนลูกรังรอบ อีสานเขียว(ร่องเม็ก) หมู่ที่ ๓	เพื่อให้ประชาชนสัญจร ไปมาได้สะดวก	กว้าง ๔.ม. ยาว ๕๐๐ ม.หนาเฉลี่ย ๐.๑๕ ม.	๑๕๐,๐๐๐	-	-	-	-	ถนนลูกรังสามารถ ใช้งานได้ดี	ประชาชนสัญจรไป มาได้สะดวก	กองช่าง
๔๐	โครงการก่อสร้างร่อง ระบายน้ำจากศาลา ประชาคม -บ้านนาย ประกาย หมู่ที่ ๓	เพื่อป้องกันน้ำท่วมขัง ภายในหมู่บ้าน	กว้าง ๐.๔๐ ม. ยาว ๒๐๐ ม. ลึก ๐.๓๐ ม.	๑๕๐,๐๐๐	-	-	-	-	รางระบายน้ำ/ท่อ ระบายน้ำได้ดีขึ้น	น้ำไม่ท่วมขังภายใน หมู่บ้าน	กองช่าง
๔๑	โครงการก่อสร้างถนน ลูกรังจากหนองไฮ -นาสี นวนล ต.หนองเรือ หมู่ ๓	เพื่อให้ประชาชน สามารถเดินได้สะดวก	ขนาดกว้าง ๔.๐๐ ม. ยาว ๓,๐๐๐ ม. หนา เฉลี่ย ๐.๑๕ ม.	-	๕๐๐,๐๐๐	-	-	-	ถนนลูกรังใช้งานได้ ดีขึ้น	ประชาชนสัญจรไป มาได้สะดวก	กองช่าง
๔๒	โครงการก่อสร้างถนน คสล.จากบ้านหนองไฮ ม. ๓ ถึง บ้านหนองหิน ต. หนองหิน(ช่วงแยกทางเข้า บ่อขยะ ถึง ต.หนองหิน)	เพื่อให้ประชาชน สามารถเดินทางได้ สะดวกและขนส่ง ผลผลิตทางการเกษตร ได้สะดวกยิ่งขึ้น	กว้าง ๕ เมตร ยาว ๒,๒๒๔ ม. หนา ๐.๑๕ ม.	-	-	-	-	๕,๖๕๐,๐๐๐	ถนน คสล.สามารถ ใช้งานได้ดี	ประชาชนสามารถ เดินทางได้สะดวก และขนส่งผลผลิต ทางการเกษตรได้ สะดวกยิ่งขึ้น	กองช่าง
๔๓	ก่อสร้างถนน คสล.(รอบ หมู่บ้าน) จากหนองไฮนา สะไมย์ - แยกหนองไฮนา สีนวนล หมู่ที่ ๓	เพื่อให้ประชาชน สามารถสัญจรไปมาได้ สะดวกและป้องกันน้ำ ท่วมถนน	กว้าง ๔ ม. ยาว ๑๒๐ ม. หนา ๐.๑๕ ม.	-	-	๓๐๐,๐๐๐	-	-	ถนน คสล.สามารถ ใช้งานได้ดี	ประชาชนสัญจรไป มาได้สะดวก	กองช่าง

ที่	โครงการ	วัตถุประสงค์	เป้าหมาย (ผลผลิตของ โครงการ)	งบประมาณ					ตัวชี้วัด (kpi)	ผลลัพธ์ที่คาดว่าจะ ได้รับ	หน่วยงานที่ รับผิดชอบ หลัก
				๒๕๖๖ (บาท)	๒๕๖๗ (บาท)	๒๕๖๘ (บาท)	๒๕๖๙ (บาท)	๒๕๗๐ (บาท)			
๔๔	โครงการก่อสร้างถนน ลูกรังจากหนองไฮ หมู่ ๓ ถึง บ้านหนองเรือ ต. หนองเรือ	เพื่อให้ประชาชน สามารถเดินทางได้ สะดวกและขนส่ง ผลผลิตทางการเกษตร ได้สะดวกยิ่งขึ้น	กว้าง ๕ เมตร ยาว ๔,๐๐๐ ม. สูงเฉลี่ย ๐.๑๕ ม.	-	๕๐๐,๐๐๐	๕๐๐,๐๐๐	-	-	ถนนสามารถใช้ งานได้ดี	ประชาชนสามารถ เดินทางได้สะดวก และขนส่งผลผลิต ทางการเกษตรได้ สะดวกยิ่งขึ้น	กองช่าง
๔๕	ก่อสร้างถนนลูกรังจาก เมรุ ถึงป่าช้า	เพื่อให้ประชาชน สามารถเดินทางได้ สะดวก	กว้าง ๕ เมตร ยาว ๒,๔๐๐ ม. สูงเฉลี่ย ๐.๑๕ ม.	-	-	-	๓๐๐,๐๐๐	-	ถนนสามารถใช้ งานได้ดี	ประชาชนสามารถ เดินทางได้สะดวก	กองช่าง
๔๖	โครงการก่อสร้างฝายน้ำ ล้น หมู่ที่ ๓	เพื่อให้ประชาชนมีน้ำ สำหรับการเกษตร และปศุสัตว์	ตามแบบ อบต. กำหนด	-	-	๕๐๐,๐๐๐	-	-	มีน้ำสำหรับ การเกษตรและ ปศุสัตว์	ประชาชนมีน้ำ สำหรับการเกษตร และปศุสัตว์	กองช่าง
๔๗	โครงการก่อสร้างถนน คสล.จากบ้านนายชนะ บำรุงราช ไปบ้านดอน กลอง หมู่ที่ ๓	เพื่อให้ประชาชน สัญจรไปมาได้สะดวก	กว้าง ๔.๐๐ ม. ยาว ๑๒๐ ม. หนา ๐.๑๕ ม.	-	-	-	-	๓๐๐,๐๐๐	ถนนคสล.	ประชาชนสัญจร ไปมาได้สะดวก	กองช่าง
๔๘	ก่อสร้างถนน คสล.(รอบ หมู่บ้าน) จากหนองไฮนา สีนวล – แยกหนองไฮ ดอนกลอง หมู่ที่ ๓	เพื่อให้ประชาชน สามารถสัญจรไปมาได้ สะดวกและป้องกันน้ำ ท่วมถนน	กว้าง ๔ ม.ยาว ๓๐๐ ม.หนา ๐.๑๕ ม.	-	๗๓๒,๐๐๐	-	-	-	ถนน คสล.สามารถ ใช้งานได้ดี ปี	ประชาชนสัญจรไป มาได้สะดวก	กองช่าง
๔๙	ลอกร่องระบายน้ำภายใน หมู่บ้าน	เพื่อป้องกันน้ำท่วมขัง ภายในหมู่บ้าน	กว้าง ๐.๔๐ ม. ยาว ๒๐๐ ม. ลึก ๐.๓๐ ม.	-	-	-	๑๕๐,๐๐๐	-	วางระบายน้ำ/ท่อ ระบายน้ำ	น้ำไม่ท่วมขังภายใน หมู่บ้าน	กองช่าง

ที่	โครงการ	วัตถุประสงค์	เป้าหมาย (ผลผลิตของ โครงการ)	งบประมาณ					ตัวชี้วัด (kpi)	ผลลัพธ์ที่คาดว่าจะ ได้รับ	หน่วยงาน ที่ รับผิดชอบ หลัก
				๒๕๖๖ (บาท)	๒๕๖๗ (บาท)	๒๕๖๘ (บาท)	๒๕๖๙ (บาท)	๒๕๗๐ (บาท)			
๕๐	ยกระดับถนน คสล.จาก บ้านนางวิฑูรย์ บูชาบุตร ถึงวัดหนองไฮ	เพื่อป้องกันน้ำท่วมขัง ถนน คสล.	กว้าง ๔ เมตร ยาว ๕๕ ม. หนา ๐.๑๕ ม.	๑๔๐,๐๐๐	-	-	-	-	ถนนคสล.	ประชาชนสัญจร ไปมาได้สะดวก	กองช่าง
๕๑	ก่อสร้างร่องระบายน้ำ ระบบธนาคารน้ำใต้ดิน จากบ้านนางวิฑูรย์ ถึง บ้านนางหนูเวช ปานแก้ว	เพื่อก่อสร้างร่องระบาย น้ำระบบธนาคารน้ำใต้ ดิน	ก.๐.๔๐ ม. ยาว ๗๕ ม หรือตามแบบ แปลน อบต.นาสะ ไมย์กำหนด	-	๑๒๐,๐๐๐	-	-	-	ร่องระบายน้ำ	น้ำไม่ท่วมขังภายใน หมู่บ้าน	กองช่าง
๕๒	ก่อสร้างถนนดินพร้อมลง ลูกรังจากนายนายชาญ ธาตุดอง ถึงนางนางแสน ทิพย์ เต้าทอง	เพื่อให้ประชาชน สามารถเดินทางได้ สะดวก	กว้าง ๕ ม.ยาว ๒,๕๐๐ ม.หนาเฉลี่ย ๐.๒๐ ม.	-	-	๓๐๐,๐๐๐	-	-	ถนนดินพร้อม ลูกรัง	ประชาชนสามารถ เดินทางได้สะดวก	กองช่าง



ที่	โครงการ	วัตถุประสงค์	เป้าหมาย (ผลผลิตของ โครงการ)	งบประมาณ					ตัวชี้วัด (kpi)	ผลลัพธ์ที่คาดว่าจะ ได้รับ	หน่วยงานที่ รับผิดชอบ หลัก
				๒๕๖๖ (บาท)	๒๕๖๗ (บาท)	๒๕๖๘ (บาท)	๒๕๖๙ (บาท)	๒๕๗๐ (บาท)			
๕๓	โครงการก่อสร้างถนน ลูกรังจากนายนายบัวกัน- วัดป่าไทรทองนาสะไมย์ ม.๔	เพื่อให้ประชาชน สามารถเดินทางได้ สะดวก	กว้าง ๕.๐๐ ม. ยาว ๓,๐๐๐ ม. หนา ๐.๓๐ ม.	๓๐๐,๐๐๐	-	-	-	-	ถนนลูกรังสามารถ ใช้งานได้ดีขึ้น	ประชาชนสัญจรไป มาได้สะดวก	กองช่าง
๕๔	โครงการก่อสร้างถนน คสล.จากนาจาน –ป่า ช้า-ถนนเจ้าเสด็จ หมู่ที่ ๔	เพื่อให้ประชาชน สัญจรไปมาได้สะดวก	กว้าง ๔.๐๐ ม. ยาว ๑,๖๔๐ ม. หนา ๐.๑๕ ม.	-	-	๕๐๐,๐๐๐	๕๐๐,๐๐๐	๕๐๐,๐๐๐	ถนนคสล.สามารถ ใช้งานได้ดี	ประชาชนสัญจรไป มาได้สะดวก	กองช่าง
๕๕	โครงการก่อสร้างร่อง/ ราง/ท่อระบายน้ำจาก บ้านนายถนอม-บ้าน นายณรงค์ศักดิ์ ลือเลื่อง หมู่ที่ ๔	เพื่อให้ประชาชน สัญจรไปมาได้สะดวก	กว้าง ๐.๔๐ ม. ยาว ๑,๐๐๐ ม. ลึก ๐.๓๐ เมตร	-	-	-	-	๒๐๐,๐๐๐	รางระบายน้ำ สามารถใช้งานได้ดี	ประชาชนสัญจรไป มาได้สะดวก	กองช่าง
๕๖	ก่อสร้างถนนลูกรังจาก นางนาระเบียบ แบบ ทอง ถึงนางนงประสาน คำพาท หมู่ที่ ๔	เพื่อให้ประชาชน เดินทางได้สะดวกและ ขนส่งผลผลิตทางการ เกษตรได้สะดวก	กว้าง ๔ เมตร ยาว ๒,๕๐๐ เมตร สูงเฉลี่ย ๐.๑๕ เมตร	-	๒๐๐,๐๐๐	-	-	-	ถนนลูกรังสามารถ ใช้งานได้ดี	ประชาชนเดินทาง ได้สะดวกและ ขนส่งผลผลิต ทางการเกษตรได้ สะดวก	กองช่าง
๕๗	ก่อสร้างถนน คสล.จาก ป้อมยาม ถึงบ้านนาย คำนึ่ง หมู่ที่ ๔	เพื่อให้ประชาชน สามารถเดินทางได้อย่าง สะดวก	กว้าง ๔ ม. ยาว ๑๖๗ ม. หนา ๐.๑๕ ม.	-	-	-	-	๔๐๗,๐๐๐	ถนน คสล.สามารถ ใช้งานได้ดีขึ้น	ประชาชนสัญจรไป มาได้สะดวก	กองช่าง
๕๘	โครงการยกระดับถนน คสล.จากวัดนาจาน ถึง บ้านนาลา หมู่ที่ ๕	เพื่อยกระดับถนนให้ ประชาชนสามารถ เดินทางได้สะดวก	กว้าง ๔ เมตร ยาว ๒๘๗ เมตร หนา ๐.๑๕ เมตร	๕๐๐,๐๐๐	๕๐๐,๐๐๐	-	-	-	ถนน คสล.สามารถ ใช้งานได้ดีขึ้น	ประชาชนสัญจรไป มาได้สะดวก	กองช่าง

ที่	โครงการ	วัตถุประสงค์	เป้าหมาย (ผลผลิตของ โครงการ)	งบประมาณ					ตัวชี้วัด (kpi)	ผลลัพธ์ที่คาดว่าจะ ได้รับ	หน่วยงาน ที่ รับผิดชอบ หลัก
				๒๕๖๖ (บาท)	๒๕๖๗ (บาท)	๒๕๖๘ (บาท)	๒๕๖๙ (บาท)	๒๕๗๐ (บาท)			
๕๙	ขยายเขตประปาจากนา จนถึงถนนเจ้าเสด็จ	เพื่อให้ประชาชนมีน้ำ สำหรับอุปโภค บริโภคอย่างเพียงพอ	ตามแบบ อบต. กำหนด	-	-	๑๕๐,๐๐๐	-	-	น้ำหรับอุปโภค บริโภค	ประชาชนมีน้ำ สำหรับอุปโภค บริโภคอย่าง เพียงพอ	กองช่าง
๖๐	ขยายเขตประปาจากนา จนถึงบ้านชาด	เพื่อให้ประชาชนมีน้ำ สำหรับอุปโภค บริโภคอย่างเพียงพอ	ตามแบบ อบต. กำหนด	-	-	๒๐๐,๐๐๐	-	-	น้ำหรับอุปโภค บริโภค	ประชาชนมีน้ำ สำหรับอุปโภค บริโภคอย่าง เพียงพอ	กองช่าง
๖๑	ก่อสร้างถนนดินพร้อม ลูกรังจากนายนายน เวฬุวนาธร ถึงถนนนา เจ้าเสด็จ หมู่ที่ ๕	เพื่อให้ประชาชน สามารถเดินทางได้ สะดวก	กว้าง ๕ เมตร ยาว ๒,๕๐๐ เมตร สูงเฉลี่ย ๐.๔๐ เมตร	-	-	-	๓๐๐,๐๐๐	-	ถนนสามารถใช้งาน ได้ดี	ประชาชนสัญจรไป มาได้สะดวก	กองช่าง
๖๓	ลอกร่องระบายน้ำระบบ ธนาคารน้ำใต้ดินจาก บ้านนายประกาศ ไชย รักษ์ถึงป้อมยาม หมู่ที่ ๔	เพื่อระบายน้ำออก จากหมู่บ้าน	กว้าง ๐.๓๐ ม. ยาว ๒๔๕ ม. ลึก ๐.๓๐ ม.	๓๐๐,๐๐๐	-	-	-	-	ร่องระบายน้ำ	น้ำไม่ท่วมขัง ภายในหมู่บ้าน	กองช่าง
๖๔	ก่อสร้างถนนลูกรังจาก นายนายนายคำฝอย ศรีเผือก หมู่ที่ ๔	เพื่อให้ประชาชน สามารถเดินทางได้ สะดวก	กว้าง ๕ เมตร ยาว ๒,๕๐๐ เมตร หนาเฉลี่ย ๐.๔๐ เมตร	-	-	-	-	๓๐๐,๐๐๐	ถนนสามารถใช้งาน ได้ดี	ประชาชนสัญจร ไปมาได้สะดวก	กองช่าง
๖๕	โครงการลอกร่องระบาย น้ำระบบธนาคารน้ำใต้ ดินจากศาลาประชาคม ถึงหน้าวัดนาจัน หมู่ที่ ๔	เพื่อป้องกันน้ำท่วมขัง ภายในหมู่บ้าน	ตามแบบ อบต. กำหนด	-	๓๐๐,๐๐๐	-	-	-	ร่องระบายน้ำ	น้ำไม่ท่วมขัง ภายในหมู่บ้าน	กองช่าง

ที่	โครงการ	วัตถุประสงค์	เป้าหมาย (ผลผลิตของ โครงการ)	งบประมาณ					ตัวชี้วัด (kpi)	ผลลัพธ์ที่คาดว่าจะ ได้รับ	หน่วยงานที่ รับผิดชอบ หลัก
				๒๕๖๖ (บาท)	๒๕๖๗ (บาท)	๒๕๖๘ (บาท)	๒๕๖๙ (บาท)	๒๕๗๐ (บาท)			
๖๖	โครงการก่อสร้างร่องระบายน้ำระบบธนาคารน้ำใต้ดิน ม.๔	เพื่อป้องกันน้ำท่วมขังภายในหมู่บ้าน	ตามแบบ อบต. กำหนด	-	-	๑๐๐,๐๐๐	-	-	ร่องระบายน้ำ	น้ำไม่ท่วมขังภายในหมู่บ้าน	กองช่าง
๖๗	ก่อสร้างถนนดินพร้อมลูกรังจากแยกนายนายชาญ ไชยรักษ์ ถึงร่องน้ำนางคำ วันทาดี หมู่ที่ ๔	เพื่อให้ประชาชนสามารถเดินทางได้สะดวก	กว้าง ๕ เมตร ยาว ๒,๕๐๐ เมตร หนาเฉลี่ย ๐.๔๐ เมตร	-	-	-	-	๓๐๐,๐๐๐	ถนนสามารถใช้งานได้ดี	ประชาชนสัญจรไปมาได้สะดวก	กองช่าง
๖๘	ยกระดับถนน คสล.จากบ้านนางจกร มูลสาร ถึงบ้านนางอุดม ศรีเผือก	เพื่อยกระดับถนน คสล. เพื่อป้องกันน้ำท่วมขังถนนและประชาชนสัญจรไปมาสะดวก	กว้าง ๔ เมตร ยาว ๑๐๐ เมตร หนา ๐.๑๕ เมตร	-	-	-	-	๕๐๐,๐๐๐	ยกระดับถนน คสล.	ป้องกันน้ำท่วมขังถนนและประชาชนสัญจรไปมาสะดวก	กองช่าง
๖๙	ก่อสร้างถนนลูกรังจากถนน รพช. ๔๐๐๖ ถึงหนองเชียงมวง	เพื่อให้ประชาชนสัญจรไปมาได้สะดวก	กว้าง ๕ เมตร ยาว ๙๕ เมตร หนาเฉลี่ย ๐.๒๐ เมตร	-	๒๐๐,๐๐๐	-	-	-	ถนนลูกรัง	ประชาชนสัญจรไปมาได้สะดวก	กองช่าง
๗๐	ก่อสร้างถนน คสล.จากบ้านนายจำเนียร วงษ์ปัดตา ถึงนายนายคำแดง	เพื่อให้ประชาชนสัญจรไปมาได้สะดวก	กว้าง ๓ ม. ยาว ๑๐๐ ม. หนา ๐.๑๕ ม	-	-	-	-	๒๐๐,๐๐๐	ถนนสามารถใช้งานได้ดี	ประชาชนสัญจรไปมาได้สะดวก	กองช่าง
๗๑	ก่อสร้างร่องระบายน้ำจากบ้านนายจำเนียร วงษ์ปัดตา ถึงนายนายคำแดง	เพื่อป้องกันน้ำท่วมขังภายในหมู่บ้าน	ตามแบบ อบต. กำหนด	๑๐๐,๐๐๐	-	-	-	-	ร่องระบายน้ำ	น้ำไม่ท่วมขังภายในหมู่บ้าน	กองช่าง

ที่	โครงการ	วัตถุประสงค์	เป้าหมาย (ผลผลิตของ โครงการ)	งบประมาณ					ตัวชี้วัด (kpi)	ผลลัพธ์ที่คาดว่าจะ ได้รับ	หน่วยงานที่ รับผิดชอบ หลัก
				๒๕๖๖ (บาท)	๒๕๖๗ (บาท)	๒๕๖๘ (บาท)	๒๕๖๙ (บาท)	๒๕๗๐ (บาท)			
๗๒	ก่อสร้างถนนลูกรังน่านาง บุญสม ถึงน่านาง ประสาน	เพื่อให้ประชาชน สามารถเดินทางได้ สะดวก	ตามแบบ อบต.. กำหนด	-	-	๒๐๐,๐๐๐	-	-	ถนนลูกรัง	ประชาชนสัญจรไป มาได้สะดวก	กองช่าง
๗๓	ก่อสร้างถนนลูกรังจากนา นางยุพิน ถึงหนองเชียง มอญ	เพื่อให้ประชาชน สามารถเดินทางได้ สะดวก	ตามแบบ อบต.. กำหนด	๒๐๐,๐๐๐	-	-	-	-	ถนนลูกรัง	ประชาชนสัญจรไป มาได้สะดวก	กองช่าง
๗๔	โครงการก่อสร้างถนน ลูกรังจากน่านายบัวทอง - ถนนเจ้าเสด็จ หมู่ที่ ๔	เพื่อให้ประชาชน สัญจรไปมาได้สะดวก	กว้าง ๔.๐๐ ม. ยาว ๓,๐๐๐ ม. หนา ๐.๑๕ ม.	๓๐๐,๐๐๐	-	-	-	-	ถนนลูกรังสามารถใช้ งานได้ดีขึ้น	ประชาชนสัญจรไป มาได้สะดวก	กองช่าง
๗๕	ก่อสร้างถนนลูกรังจาก น่านายคำปิ่น เวฬุวนา รักษ์ ถึงน่านายประกรณ์ ไชยรักษ์	เพื่อให้ประชาชน สัญจรไปมาได้สะดวก	กว้าง ๔.๐๐ ม. ยาว ๓,๐๐๐ ม. สูงเฉลี่ย ๐.๑๕ ม.	-	-	-	๑๕๐,๐๐๐	-	ถนนลูกรังสามารถใช้ งานได้ดีขึ้น	ประชาชนสัญจรไป มาได้สะดวก	กองช่าง

ที่	โครงการ	วัตถุประสงค์	เป้าหมาย (ผลผลิตของ โครงการ)	งบประมาณ					ตัวชี้วัด (kpi)	ผลลัพธ์ที่คาดว่าจะ ได้รับ	หน่วยงานที่ รับผิดชอบ หลัก
				๒๕๖๖ (บาท)	๒๕๖๗ (บาท)	๒๕๖๘ (บาท)	๒๕๖๙ (บาท)	๒๕๗๐ (บาท)			
๗๖	โครงการก่อสร้างถนน คสล.จากบ้านนาลา ถึง ถนนเจ้าสเด็จ หมู่ที่ ๕	เพื่อให้ประชาชน สามารถเดินทางได้ สะดวก	กว้าง ๔ เมตร ยาว ๑,๓๐๐ เมตร หนา ๐.๑๕ เมตร	-	๓,๒๐๐,๐๐๐	-	๓,๒๐๐,๐๐๐	-	ถนน คสล.	ประชาชนสัญจรไป มาได้สะดวก	กองช่าง
๗๗	โครงการก่อสร้างถนน ดินพร้อมลงลูกรังจาก ถนนลาดยางขาดนาจาน ถึง หนองชาด หมู่ ๕	เพื่อให้ประชาชน สามารถเดินทางได้ สะดวก	กว้าง ๔ ม.ยาว ๑,๐๐๐ ม. สูงเฉลี่ย ๐.๒๕ ม.	-	-	๒๐๐,๐๐๐	-	-	ถนนดิน	ประชาชนสามารถ เดินทางได้สะดวก	กองช่าง
๗๘	ก่อสร้างถนน คสล.จาก บ้านนายวิชาญ – บ้าน ผือฮี(หลังโรงเรียน)หมู่๕	เพื่อให้ประชาชนสัญจร ไปมาได้สะดวก	กว้าง ๔ เมตร ยาว ๑๖๕ เมตร หนา ๐.๑๕ ม.	-	๕๐๐,๐๐๐	-	-	-	ถนน คสล.	ประชาชนสัญจรไป มาได้สะดวก	กองช่าง
๗๙	ก่อสร้างถนน คสล.จาก บ้านนายสุริยา ถึงถนน ไปวัดป่าผือฮี หมู่ที่ ๕	เพื่อให้ประชาชนสัญจร ไปมาได้สะดวก	กว้าง ๔ เมตร ยาว ๕๐๐เมตร หนา ๐.๑๕ ม.	-	-	-	-	๑,๒๐๐,๐๐ ๐	ถนน คสล.	ประชาชนสัญจรไป มาได้สะดวก	กองช่าง
๘๐	ยกระดับถนนคสล.จาก ป้อมยาม ถึงหน้า โรงเรียนผือฮี	เพื่อขยายผิวจราจรให้ กว้างยิ่งขึ้นและให้ ประชาชนสัญจรไปมา ได้สะดวกยิ่งขึ้น	กว้าง ๕ ม. ยาว ๖๐๘ เมตร หนา ๐.๑๕ เมตร	๖๒๐,๐๐๐	๖๒๐,๐๐๐	-	๖๒๐,๐๐๐	-	ถนน คสล.	ประชาชนสัญจรไป มาได้สะดวก	กองช่าง
๘๑	ก่อสร้างถนน คสล.จาก บ้านนางดำรง ถึงถนน รอบบ้าน หมู่ที่ ๕	เพื่อให้ประชาชนสัญจร ไปมาได้สะดวก	กว้าง ๔ ม. ยาว๗๐๐ ม. หนา ๐.๐๕ ม.	๕๗๐,๐๐๐	-	๕๗๐,๐๐๐	-	๕๗๐,๐๐๐	ถนน คสล.	ประชาชนสัญจรไป มาได้สะดวก	กองช่าง

ที่	โครงการ	วัตถุประสงค์	เป้าหมาย (ผลผลิตของ โครงการ)	งบประมาณ					ตัวชี้วัด (kpi)	ผลลัพธ์ที่คาดว่าจะ ได้รับ	หน่วยงานที่ รับผิดชอบ หลัก
				๒๕๖๖ (บาท)	๒๕๖๗ (บาท)	๒๕๖๘ (บาท)	๒๕๖๙ (บาท)	๒๕๗๐ (บาท)			
๘๒	ก่อสร้างถนนดินพร้อม ลงลูกรังจากถนนไปบ้าน ชาติ ถึง ถนนรอบบึงผือ ฮี หมู่ ๕	เพื่อให้ประชาชน สามารถเดินทางได้ สะดวก	กว้าง ๕ เมตร ยาว ๓,๐๐๐ เมตร สูง ๐.๑๕ เมตร	-	-	-	-	๗๐๐,๐๐๐	ถนนสามารถ ใช้งานได้ดี	ประชาชนสัญจรไป มาได้สะดวก	กองช่าง
๘๓	โครงการก่อสร้างร่อง ระบายน้ำระบบธนาคาร น้ำใต้ดินจากบ้านนาย ชาติ ถึง ถนนรอบบ้าน หมู่ ๕	เพื่อป้องกันน้ำท่วมขัง ภายในหมู่บ้าน	ตามแบบ อบต. กำหนด	-	-	๑๐๐,๐๐๐	-	-	ร่องระบายน้ำ	น้ำไม่ท่วมขังภายใน หมู่บ้าน	กองช่าง
๘๔	โครงการก่อสร้างร่อง ระบายน้ำระบบธนาคาร น้ำใต้ดินจากบ้านนาย สุริยา ถึง ถนนรอบ บ้าน	เพื่อป้องกันน้ำท่วมขัง ภายในหมู่บ้าน	ตามแบบ อบต. กำหนด	-	๑๐๐,๐๐๐	-	-	-	ร่องระบายน้ำ	น้ำไม่ท่วมขังภายใน หมู่บ้าน	กองช่าง
๘๕	ยกระดับถนน คสล.จาก ศาลาประชาคม ถึงบ้าน นายประชิด ฝ่ายจีน หมู่ ที่ ๕	เพื่อให้ประชาชนสัญจร ไปมาได้สะดวก	กว้าง ๔ ม. ยาว ๑๔๖ ม. หนา ๐.๑๕ ม.	-	-	-	๕๐๐,๐๐๐	-	ถนน คสล.	ประชาชนสัญจรไป มาได้สะดวก	กองช่าง
๘๖	ก่อสร้างร่องระบายน้ำ (ดิน) จากป้อมยามถึง โรงเรียนผือฮี หมู่ที่ ๕	เพื่อระบายน้ำออกจาก หมู่บ้าน	กว้างข้างละ ๐.๒๐ ม. ยาวข้างละ ๔๑๕ ม. ลึก ๐.๓๐ ม.	-	-	๓๐๐,๐๐๐	-	-	ร่องระบายน้ำ	น้ำไม่ท่วมขังภายใน หมู่บ้าน	กองช่าง
๘๗	ก่อสร้างร่องระบายน้ำ (ดิน) จากบ้านนางราตรี ถึงถนนรอบบ้าน หมู่ที่ ๕	เพื่อระบายน้ำออกจาก หมู่บ้าน	กว้างข้างละ ๐.๒๐ ม. ยาวข้างละ ๑๐๐ ม. ลึก ๐.๓๐ ม.	-	-	๑๕๐,๐๐๐	-	-	ร่องระบายน้ำ	น้ำไม่ท่วมขังภายใน หมู่บ้าน	กองช่าง

ที่	โครงการ	วัตถุประสงค์	เป้าหมาย (ผลผลิตของ โครงการ)	งบประมาณ					ตัวชี้วัด (kpi)	ผลลัพธ์ที่คาดว่าจะ ได้รับ	หน่วยงานที่ รับผิดชอบ หลัก
				๒๕๖๖ (บาท)	๒๕๖๗ (บาท)	๒๕๖๘ (บาท)	๒๕๖๙ (บาท)	๒๕๗๐ (บาท)			
๘๘	ก่อสร้างถนนลูกรังจาก นายนายบุญธรรม ถึง นางนางนพมาศ	เพื่อให้ประชาชนสัญจร ไปมาได้สะดวก	กว้าง ๔ ม. ยาว ๑๔๖ ม. หนา ๐.๑๕ ม.	-	-	-	๒๕๐,๐๐๐	-	ถนน คสล.	ประชาชนสัญจรไป มาได้สะดวก	กองช่าง
๘๙	ก่อสร้างถนนลูกรังจาก ถนนลาดยางขาดนาจาน ถึงโรงเรียนบ้านผือฮี	เพื่อให้ประชาชนสัญจร ไปมาได้สะดวก	กว้าง ๔ ม. ยาว ๔๘๕ ม. หนาเฉลี่ย ๐.๑๕ ม.	-	-	-	๕๐๐,๐๐๐	-	ถนน คสล.	ประชาชนสัญจรไป มาได้สะดวก	กองช่าง

ที่	โครงการ	วัตถุประสงค์	เป้าหมาย (ผลผลิตของโครงการ)	งบประมาณ					ตัวชี้วัด (kpi)	ผลลัพธ์ที่คาดว่าจะ ได้รับ	หน่วยงานที่ รับผิดชอบหลัก
				๒๕๖๖ (บาท)	๒๕๖๗ (บาท)	๒๕๖๘ (บาท)	๒๕๖๙ (บาท)	๒๕๗๐ (บาท)			
๙๐	โครงการก่อสร้างถนน คสล.จากที่นายโกศลถึง ถนนลาดยางผือฮีเจ้า เสด็จ หมู่ที่ ๖	เพื่อให้ประชาชน สัญจรไปมาได้ สะดวก	กว้าง ๕ ม. ยาว ๑๓๕ ม. หนา ๐.๑๕ ม.	-	-	๔๒๐,๐๐๐	-	-	ถนนคสล. สามารถใช้ งานได้ดี	ประชาชนสัญจรไป มาได้สะดวก	กองช่าง
๙๑	ก่อสร้างถนนหินคลุก บ้านผือฮี หมู่ที่ ๖ ถึง บ้านขาด หมู่ที่ ๗	เพื่อให้ประชาชน สัญจรไปมาได้ สะดวก	กว้าง ๔.๐๐ ม. ยาว ๙๘๐ ม. สูง ๐.๑๕ ม.	-	๓๐๐,๐๐๐	-	-	-	ถนน คสล. สามารถใช้ งานได้ดี	ประชาชนสัญจรไป มาได้สะดวก	กองช่าง
๙๒	ก่อสร้างถนน คสล.จาก บึงผือฮี ถึง ถนนเจ้า เสด็จ หมู่ที่ ๖	เพื่อให้ประชาชน สัญจรไปมาได้ สะดวก	ตามแบบแปลน อบต.นาสะเมย์ กำหนด	-	๑,๕๐๐,๐๐๐	-	-	-	ถนน คสล. สามารถใช้ งานได้ดี	ประชาชนสัญจรไป มาได้สะดวก	กองช่าง
๙๓	โครงการก่อสร้างป้าย บึงผือฮี หมู่ที่ ๖	เพื่อบ่งบอกถึง สถานที่สำคัญของ หมู่บ้าน	ป้ายคอนกรีตขนาด กว้าง ๒ เมตร ยาว ๕ เมตร สูง ๑.๕๐ เมตร	-	๑๐๐,๐๐๐	-	-	-	ถนน คสล. สามารถใช้ งานได้ดีขึ้น	บ่งบอกถึงสถานที่ สำคัญของหมู่บ้าน	กองช่าง
๙๔	ก่อสร้างถนน คสล.จาก บ้านนายคำหล้า ถึงสวน นางหนูบาง หมู่ที่ ๖	เพื่อให้ประชาชน สัญจรไปมาได้ สะดวก	ถนน คสล.กว้าง ๕.๐๐ ม. ยาว ๓๐๐ ม. หนา ๐.๑๕ ม.	-	-	๙๑๕,๐๐๐	-	-	ถนน คสล. สามารถใช้ งานได้ดีขึ้น	ประชาชนสัญจรไป มาได้สะดวก	กองช่าง
๙๕	โครงการปรับปรุงพื้นที่/ถม ดินเกาะกลางบึงผือฮี หมู่ที่ ๖	เพื่อปรับปรุงพื้นที่เกาะ กลางบึงผือฮี ให้ พร้อมใช้งาน	ขนาดกว้าง ๓๐ เมตร ยาว ๕๐๐ เมตร	-	-	-	-	๑๕๐,๐๐๐	สามารถใช้ งานได้ดียิ่งขึ้น	เกาะกลางบึงผือฮีมี พื้นที่พร้อมสำหรับ การจัดงานต่างๆ	กองช่าง
๙๖	ก่อสร้างเครื่องออก กำลังกายเกาะกลาง บึงผือฮี หมู่ที่ ๖	เพื่อเป็นสถานที่ ออกกำลังกาย	เครื่องออกกำลังกาย จำนวน ๑๕ ชุด	-	-	-	-	๕๐๐,๐๐๐	สามารถใช้ งานได้ดี	มีสถานที่ออกกำลังกาย สำหรับ ประชาชน	กองช่าง
๙๗	ก่อสร้างถนน คสล.จาก บ้านนายล้วน ไศลบาท ถึง บ้านนางรัฐจวน ไชยรักษ์ หมู่ที่ ๖	เพื่อให้ประชาชน สัญจรไปมาได้ สะดวก	กว้าง ๒ เมตร ยาว ๒๐ เมตร หนา ๐.๑๕ เมตร	๒๕,๐๐๐	-	-	-	-	ถนนสามารถ ใช้งานได้ดี	ประชาชนสัญจร	กองช่าง



ที่	โครงการ	วัตถุประสงค์	เป้าหมาย (ผลผลิตของโครงการ)	งบประมาณ					ตัวชี้วัด (kpi)	ผลลัพธ์ที่คาดว่าจะได้รับ	หน่วยงานที่รับผิดชอบหลัก
				๒๕๖๖ (บาท)	๒๕๖๗ (บาท)	๒๕๖๘ (บาท)	๒๕๖๙ (บาท)	๒๕๗๐ (บาท)			
๙๘	โครงการขยายผิวจราจร คสล.ทุกเส้นทางภายในหมู่บ้าน หมู่ที่ ๖	เพื่อให้ประชาชนสัญจรไปมาได้สะดวก	.กว้างข้างละ ๐.๑๕ ม. ยาว ๑,๐๐๐ ม. หนา ๐.๑๕ ม.	-	-	-	-	๕๐๐,๐๐๐	ถนนสามารถใช้งานได้ดีขึ้น	ประชาชนสัญจรไปมาได้สะดวก	กองช่าง
๙๙	ก่อสร้างถนนดินจากสวนนางผดุง หมู่ที่ ๖ ถึงหนองขาด	เพื่อให้ประชาชนสามารถเดินทางได้สะดวก	กว้าง ๔ เมตร ยาว ๓,๐๐๐ เมตร สูง ๐.๓๐ เมตร	-	-	-	-	๒๕๐,๐๐๐	ถนนดินสามารถใช้งานได้ดี ปี ๖๔ = ๓,๐๐๐ เมตร	ประชาชนสามารถเดินทางได้สะดวก	กองช่าง
๑๐๐	ก่อสร้างถนนลูกรังจากถนนเจ้าเสด็จถึง บ้านดอนเชียง ต.ทรายมูล	เพื่อให้ประชาชนสามารถเดินทางได้สะดวก	กว้าง ๔ เมตร ยาว ๑,๕๐๐ เมตร สูง ๐.๓๐ เมตร	-	๒๕๐,๐๐๐	-	-	-	ถนนดินสามารถใช้งานได้ดี ปี ๖๗ = ๑,๕๐๐ เมตร	ประชาชนสามารถเดินทางได้สะดวก	กองช่าง
๑๐๑	ขยายเขตท่อเมนประปาประปาหมู่บ้านจากบ้านนายคำหล้า ถึงนางนางหนูบาง หมู่ ๖	เพื่อให้ประชาชนมีน้ำสำหรับอุปโภคบริโภคอย่างทั่วถึง	ตามแบบ อบต.กำหนด	-	-	-	-	๓๐๐,๐๐๐	ประชาชนมีน้ำใช้สำหรับอุปโภคบริโภค	ประชาชนมีน้ำสำหรับอุปโภคบริโภคอย่างทั่วถึง	กองช่าง
๑๐๒	ก่อสร้างถนน คสล.จากสวนนางหนูบาง ถึงสวนนางคำหล้า	เพื่อให้ประชาชนสัญจรไปมาได้สะดวก	กว้าง ๔ เมตร ยาว ๑๓๐ เมตร หนา ๐.๑๕ เมตร	-	-	-	๓๒๐,๐๐๐	-	ถนน คสล.สามารถใช้ได้ดี	ประชาชนสัญจรไปมาได้สะดวก	กองช่าง
๑๐๓	ขยายผิวจราจรจากบ้านผือฮี ถึงบึงผือฮี หมู่ที่ ๖	เพื่อให้ประชาชนสัญจรไปมาได้สะดวก	กว้าง ๓ เมตร ยาว ๓๙๐ เมตร หนา ๐.๑๕ เมตร	-	-	-	-	๕๐๐,๐๐๐	ถนน คสล.สามารถใช้ได้ดี	ประชาชนสัญจรไปมาได้สะดวก	กองช่าง
๑๐๔	ก่อสร้างถนนดินพร้อมลูกรังจากบ้านนายประทวน ถึงเส้นรอบบึงด้านบน	เพื่อให้ประชาชนสัญจรไปมาได้สะดวก	กว้าง ๕ เมตร ยาว ๕๐๐ เมตร หนา เฉลี่ย ๐.๒๐ เมตร	-	-	-	-	๓๐๐,๐๐๐	ถนนดินสามารถใช้ได้ดี	ประชาชนสัญจรไปมาได้สะดวก	กองช่าง

ที่	โครงการ	วัตถุประสงค์	เป้าหมาย (ผลผลิตของโครงการ)	งบประมาณ					ตัวชี้วัด (kpi)	ผลลัพธ์ที่คาดว่าจะได้รับ	หน่วยงานที่รับผิดชอบหลัก
				๒๕๖๖ (บาท)	๒๕๖๗ (บาท)	๒๕๖๘ (บาท)	๒๕๖๙ (บาท)	๒๕๗๐ (บาท)			
๑๐๕	ก่อสร้างถนนดินพร้อม ลูกรังจากไร่ยางนาย บุญเลื่อน ถึงไร่ยาง นายบุญรอด	เพื่อให้ประชาชน สัญจรไปมาได้ สะดวก	กว้าง ๕ เมตร ยาว ๕๐๐ เมตร หนา เฉลี่ย ๐.๒๐ เมตร	-	-	-	๓๐๐,๐๐๐	-	ถนนดิน สามารถใช้ได้ดี	ประชาชนสัญจร ไปมาได้สะดวก	กองช่าง
๑๐๖	ก่อสร้างถนนดินพร้อม ลูกรังจากสวนนาย สมาน วรรณลักษณ์ ถึง ถนนนาลาไปป่าช้า	เพื่อให้ประชาชน สัญจรไปมาได้ สะดวก	กว้าง ๕ เมตร ยาว ๒,๕๐๐ เมตร หนา เฉลี่ย ๐.๒๐ เมตร	-	-	-	-	๓๐๐,๐๐๐	ถนนดิน สามารถใช้ได้ดี	ประชาชนสัญจร ไปมาได้สะดวก	กองช่าง
๑๐๗	ยกระดับถนน คสล.จาก บ้านนางละออง เวฬุ วนาธร ถึงทางแยกไป บึงผือฮี	เพื่อให้ประชาชน สัญจรไปมาได้ สะดวก	กว้าง ๕ เมตร ยาว ๑๙๗ เมตร หนา ๐.๑๕ เมตร	-	-	๖๐๐,๐๐๐	-	-	ถนน คสล. สามารถใช้งาน ได้ดี	ประชาชนสัญจรไป มาได้สะดวก	กองช่าง
๑๐๘	ก่อสร้างถนนคอนกรีต เสริมเหล็กจากบ้านผือฮี หมู่ที่ ๖ ถึง บ้านขาด หมู่ที่ ๗	เพื่อให้ประชาชน สัญจรไปมาได้ สะดวก	กว้าง ๕ เมตร ยาว ๑,๑๕๐ เมตร หนา ๐.๑๕ เมตร ไหล่ ทางกว้างข้างละ ๐.๕๐ เมตรหรือมีพื้นที่ไม่น้อย กว่า ๕,๗๕๐ เมตร	-	๓,๕๐๐,๐๐๐	-	-	-	ถนนคสล. สามารถใช้งาน ได้ดี	ประชาชนสัญจรไป มาได้สะดวก	กองช่าง
๑๐๙	ก่อสร้างศาลากลางน้ำ พร้อมสะพาน บึงผือฮี	เพื่อก่อสร้างศาลา กลางน้ำกลาง บึงผือฮีในการ ปรับปรุงภูมิทัศน์ให้ เป็นแหล่ง ท่องเที่ยว	ตามแบบ อบต. กำหนด	-	-	-	-	๑,๐๐๐,๐๐๐	ศาลากลางน้ำ พร้อมสะพาน	ประชาชนมีรายได้ รายได้จากการ ท่องเที่ยว	กองช่าง
๑๑๐	ก่อสร้างบันไดทางลง ลอยกระทงบึงผือฮี หมู่ที่ ๖	เพื่อให้เป็นบันได ในการลอยกระทง	ตามแบบ อบต. กำหนด	-	๑๐๐,๐๐๐	-	-	-	บันไดลอย กระทง	มีบันไดในการ ลอยกระทง	กองช่าง

ที่	โครงการ	วัตถุประสงค์	เป้าหมาย (ผลผลิตของโครงการ)	งบประมาณ					ตัวชี้วัด (kpi)	ผลลัพธ์ที่คาดว่าจะได้รับ	หน่วยงานที่รับผิดชอบหลัก
				๒๕๖๖ (บาท)	๒๕๖๗ (บาท)	๒๕๖๘ (บาท)	๒๕๖๙ (บาท)	๒๕๗๐ (บาท)			
๑๑๑	ก่อสร้างถนน คสล.จากศาลาบังผือฮี ถึงทางเข้าเกาะกลางบึง	เพื่อให้ประชาชนสัญจรไปมาได้สะดวก	กว้าง ๕ เมตร ยาว ๓๖๘ เมตร หนา ๐.๑๕ เมตร	-	-	๑,๒๐๐,๐๐๐	-	-	ถนน คสล. สามารถใช้งานได้ดี	ประชาชนสัญจรไปมาได้สะดวก	กองช่าง
๑๑๒	ก่อสร้างถนน คสล.จากสวนนายชาติ ไชยรักษ์ ถึงถนนเจ้าเสด็จ	เพื่อให้ประชาชนสัญจรไปมาได้สะดวก	กว้าง ๕ เมตร ยาว ๙๕๐ เมตร หนา ๐.๑๕ เมตร	-	-	-	๒,๙๐๐,๐๐๐	-	ถนน คสล. สามารถใช้งานได้ดี	ประชาชนสัญจรไปมาได้สะดวก	กองช่าง
๑๑๓	ก่อสร้างถนน คสล.จากผือฮี ถึง บ้านนายวิชาญ (หลังโรงเรียน)	เพื่อให้ประชาชนสัญจรไปมาได้สะดวก	กว้าง ๕ เมตร ยาว ๑๐๐ เมตร หนา ๐.๑๕ เมตร	๕๐๐,๐๐๐	-	-	-	-	ถนน คสล. สามารถใช้งานได้ดี	ประชาชนสัญจรไปมาได้สะดวก	กองช่าง

ที่	โครงการ	วัตถุประสงค์	เป้าหมาย (ผลผลิตของ โครงการ)	งบประมาณ					ตัวชี้วัด (kpi)	ผลลัพธ์ที่คาดว่าจะ ได้รับ	หน่วยงาน ที่ รับผิดชอบ หลัก
				๒๕๖๖ (บาท)	๒๕๖๗ (บาท)	๒๕๖๘ (บาท)	๒๕๖๙ (บาท)	๒๕๗๐ (บาท)			
๑๑๔	ก่อสร้างถนนดินจาก บ้านนายฑูร์ยแสวง ฝ้ายดี ถึงถนนบ้านชาด สร้างข้าง	เพื่อให้ประชาชน สัญจรไปมาได้ สะดวก	กว้าง ๕.๐๐ ม. ยาว ๘๐๐ ม. สูง เฉลี่ย ๐.๒๕ ม.	-	๓๐๐,๐๐๐	-	-	-	ถนนดิน สามารถใช้งาน ได้ดีขึ้น	ประชาชนสัญจรไป มาได้สะดวก	กองช่าง
๑๑๕	โครงการก่อสร้างถนน ดินจากถนน รพช.(ทช. ๔๐๐๖) ถึง นานาย สมาน สีมันตะ	เพื่อให้ประชาชน สัญจรไปมาได้ สะดวก	กว้าง ๕. ม. ยาว ๒,๕๐๐ ม.สูง เฉลี่ย ๐.๒๕ ม.	-	๕๐๐,๐๐๐	-	-	-	ถนนดิน สามารถใช้งาน ได้ดีขึ้น	ประชาชนสัญจรไป มาได้สะดวก	กองช่าง
๑๑๖	ก่อสร้างถนนดินจากถนน ไปบ้านสร้างข้าง ถึง นา นายอุดม อุทปัท หมู่ที่ ๗	เพื่อให้ประชาชน สัญจรไปมาได้ สะดวก	กว้าง ๕.๐๐ ม. ยาว ๒,๘๐๐ ม. สูง เฉลี่ย ๐.๒๕ ม.	-	-	-	-	๒๕๐,๐๐๐	ถนนดิน สามารถใช้งาน ได้ดีขึ้น	ประชาชนสัญจรไป มาได้สะดวก	กองช่าง
๑๑๗	โครงการก่อสร้างราง ระบายน้ำระบบธนาคาร น้ำใต้ดินจากบ้านนาย อนุชา ถึงลานมันนาย สันติ หมู่ที่ ๗	เพื่อป้องกันน้ำท่วม ขังภายในหมู่บ้าน	ตามแบบ อบต. กำหนด	-	๔๐๐,๐๐๐	-	-	-	วางระบายน้ำ ระบายน้ำได้ดี ขึ้น	น้ำไม่ท่วมขังภายใน หมู่บ้าน	กองช่าง
๑๑๘	โครงการก่อสร้าง คสล. ขาด-บ้านสร้างข้าง หมู่ที่ ๗	เพื่อให้ประชาชน สัญจรไปมาได้ สะดวก	กว้าง ๖ ม. ยาว ๓,๐๐๐ ม. หน้า ๐.๑๕ ม.	๓,๕๐๐,๐๐๐	-	๓,๕๐๐,๐๐๐	-	๓,๕๐๐,๐๐๐	ถนน คสล. สามารถใช้งาน ได้ดีขึ้น	ประชาชนสัญจรไป มาได้สะดวก	กองช่าง
๑๑๙	โครงการก่อสร้างถนน ดินจากโรงเรียนบ้าน ชาดศาลา -นานายบัว กัน หมู่ที่ ๗	เพื่อให้ประชาชน สัญจรไปมาได้ สะดวก	กว้าง ๕. ม. ยาว ๘๐๐ ม.สูง เฉลี่ย ๐.๒๕ ม.	-	-	๓๐๐,๐๐๐	-	-	ถนนดิน สามารถใช้งาน ได้ดีขึ้น	ประชาชนสัญจรไป มาได้สะดวก	กองช่าง

ที่	โครงการ	วัตถุประสงค์	เป้าหมาย (ผลผลิตของ โครงการ)	งบประมาณ					ตัวชี้วัด (kpi)	ผลลัพธ์ที่คาดว่าจะได้รับ	หน่วยงาน ที่ รับผิดชอบหลัก
				๒๕๖๖ (บาท)	๒๕๖๗ (บาท)	๒๕๖๘ (บาท)	๒๕๖๙ (บาท)	๒๕๗๐ (บาท)			
๑๒๐	โครงการวางท่อเมน ประปาหมู่บ้าน หมู่ที่ ๗	เพื่อให้ประชาชนมี น้ำใช้อย่าง เพียงพอและทั่วถึง	ตามแบบ อบต. กำหนด	-	-	-	-	๒๐๐,๐๐๐	ท่อเมนประปา ใช้งานดีและ ทั่วถึง	สามารถลดปัญหา ท่อเมนระบบ น้ำประปาหมู่บ้าน	กองช่าง
๑๒๑	โครงการก่อสร้างถนน คสล.จากถนน รพช. ถึง วัดป่าบ้านขาด หมู่ที่ ๗	เพื่อให้ประชาชน สัญจรไปมาได้ สะดวก	ถนนลูกรัง กว้าง ๕. ม. ยาว ๑,๐๐๐ ม. หนา ๐.๑๕ ม.	๒๐๐,๐๐๐	-	-	-	-	ถนนลูกรัง สามารถใช้งาน ได้ดีขึ้น	ประชาชนสัญจรไป มาได้สะดวก	กองช่าง
๑๒๒	ก่อสร้างถนนดินจาก บ้านนายทศวรรษแสง ถึง ถนนหลังโรงเรียน หมู่ ๗	เพื่อให้ประชาชน สัญจรไปมาได้ สะดวก	ถนน กว้าง ๕. ม. ยาว ๓,๐๐๐ ม. สูงเฉลี่ย ๐.๒๕ ม.	-	-	-	๒๐๐,๐๐๐	-	ถนนดิน สามารถใช้งาน ได้ดีขึ้น	ประชาชนสัญจรไป มาได้สะดวก	กองช่าง
๑๒๓	ก่อสร้างถนนดินพร้อม ลงลูกรังจากเส้นทางวัด ป่า ถึงถนนขาดบึงผือฮี ม.๗	เพื่อให้ประชาชน สัญจรไปมาได้ สะดวก	ถนน กว้าง ๕. ม. ยาว ๓๒๗ ม.สูง เฉลี่ย ๐.๒๕ ม.	-	-	-	-	๒๐๐,๐๐๐	ถนนสามารถ ใช้งานได้ดีขึ้น	ประชาชนสัญจรไป มาได้สะดวก	กองช่าง
๑๒๔	ก่อสร้างถนนดินพร้อม ลงลูกรังจากถนนนา นายหงวน ถึงสวนยาง นายประกอบ ม.๗	เพื่อให้ประชาชน สัญจรไปมาได้ สะดวก	ถนน กว้าง ๕. ม. ยาว ๒,๐๐๐ ม.สูง เฉลี่ย ๐.๒๕ ม.	-	-	-	-	๒๐๐,๐๐๐	ถนนสามารถ ใช้งานได้ดีขึ้น	ประชาชนสัญจรไป มาได้สะดวก	กองช่าง
๑๒๕	ก่อสร้างถนน คสล.จาก จากบ้านนายอุดม อุทปัท ถึงสามแยกไป วัดป่า ม.๗	เพื่อให้ประชาชน สัญจรไปมาได้ สะดวก	ถนน กว้าง ๕. ม. ยาว ๒,๐๐๐ ม. หนา ๐.๑๕ ม.	-	-	-	-	๖,๑๐,๐๐๐	ถนนสามารถ ใช้งานได้ดีขึ้น	ประชาชนสัญจรไป มาได้สะดวก	กองช่าง
๑๒๖	ก่อสร้างถนนคสล.จากบ้าน นางศรีสุนทร ไชยรักษ์ ถึง นานายคำฝอย หมู่ที่ ๗	เพื่อให้ประชาชน สัญจรไปมาได้สะดวก	กว้าง ๕.๐๐ ม. ยาว ๑,๐๐๐ ม. หนา ๐.๑๕ ม.	-	๓,๐๐๐,๐๐๐	-	-	-	ถนนลูกรัง สามารถใช้งานได้ ดีขึ้น	ประชาชนสัญจรไปมา ได้สะดวก	กองช่าง

ที่	โครงการ	วัตถุประสงค์	เป้าหมาย (ผลผลิตของ โครงการ)	งบประมาณ					ตัวชี้วัด (kpi)	ผลลัพธ์ที่คาดว่าจะ ได้รับ	หน่วยงานที่ รับผิดชอบ หลัก
				๒๕๖๖ (บาท)	๒๕๖๗ (บาท)	๒๕๖๘ (บาท)	๒๕๖๙ (บาท)	๒๕๗๐ (บาท)			
๑๒๗	ก่อสร้างร่องระบายน้ำระบบธนาคารน้ำใต้ดินจากบ้านนายบุญจันทร์ถึงบ้านนายสุนทร ม.๗	เพื่อป้องกันน้ำท่วมซึ่งภายในหมู่บ้าน	ตามแบบแปลนอบต.กำหนด	-	-	-	๓๐๐,๐๐๐	-	ร่องระบายน้ำ	น้ำไม่ท่วมซึ่งภายในหมู่บ้าน	กองช่าง
๑๒๘	ก่อสร้างถนน คสล.จากบ้านนายบุญเลิศ ถึงหนองขอนแก่น หมู่ที่ ๗	เพื่อให้ประชาชนสัญจรไปมาได้สะดวก	กว้าง ๔ ม. ยาว ๓๓๐ ม. หนา ๐.๑๕ ม.	-	-	๘๐๐,๐๐๐	-	-	ถนน คสล.	ประชาชนสัญจรไปมาได้สะดวก	กองช่าง
๑๒๙	ก่อสร้างถนนดินจากสวนนายถนอม ถึงนายประดิษฐ์ ไชยรักษ์ หมู่ที่ ๗	เพื่อให้ประชาชนสามารถเดินทางได้สะดวก	กว้าง ๕ เมตร ยาว ๓,๐๐๐ เมตร สูงเฉลี่ย ๐.๑๐ เมตร	-	-	-	๒๐๐,๐๐๐	-	ถนนดินสามารถใช้งานได้ดีขึ้น	ประชาชนสัญจรไปมาได้สะดวก	กองช่าง
๑๓๐	ก่อสร้างถนนดินจากนายคำเผือย ถึงนางวันทอง	เพื่อให้ประชาชนสามารถเดินทางได้สะดวก	กว้าง ๕ เมตร ยาว ๒,๐๐๐ ม. สูงเฉลี่ย ๐.๒๕ ม.	-	-	๑๕๐,๐๐๐	-	-	ถนนดิน	ประชาชนสัญจรไปมาได้สะดวก	กองช่าง
๑๓๑	ก่อสร้างถนนดินพร้อมลงลูกรังจากนายจักรกฤษดิ์ ถึงนายบุญมา ศรีมันตะ	เพื่อให้ประชาชนสามารถเดินทางได้สะดวก	กว้าง ๕ เมตร ยาว ๕,๐๐๐ ม. สูงเฉลี่ย ๐.๑๕ ม.	-	-	-	๕๐๐,๐๐๐	-	ถนนดิน	ประชาชนสัญจรไปมาได้สะดวก	กองช่าง
๑๓๒	ก่อสร้างถนนดินจากถนน รพช.ถึงนายนางหววน	เพื่อให้ประชาชนสามารถเดินทางได้สะดวก	กว้าง ๕ เมตร ยาว ๔๔๕ ม. สูงเฉลี่ย ๐.๑๕ ม.	-	-	-	๑๕๐,๐๐๐	-	ถนนดิน	ประชาชนสัญจรไปมาได้สะดวก	กองช่าง

ที่	โครงการ	วัตถุประสงค์	เป้าหมาย (ผลผลิตของ โครงการ)	งบประมาณ					ตัวชี้วัด (kpi)	ผลลัพธ์ที่คาดว่าจะ ได้รับ	หน่วยงานที่ รับผิดชอบ หลัก
				๒๕๖๖ (บาท)	๒๕๖๗ (บาท)	๒๕๖๘ (บาท)	๒๕๖๙ (บาท)	๒๕๗๐ (บาท)			
๑๓๓	ก่อสร้างร่องระบายน้ำ จากบ้านนายคำฟู แก่น บุปผา ถึงบ้านนายดน้อย	เพื่อให้ น้ำไม่ท่วมขัง ภายในหมู่บ้าน	ตามแบบ อบต. กำหนด	๒๐๐,๐๐๐	-	-	-	-	ร่องระบายน้ำ	น้ำไม่ท่วมขังภายใน หมู่บ้าน	กองช่าง
๑๓๔	ก่อสร้างถนน คสล.จาก บ้านนายแสนจันทร์ ถึง บ้านนางโสภา ร่วมธรรม	เพื่อให้ประชาชน สามารถสัญจรไปมา ได้สะดวก	กว้าง ๔ ม.ยาว ๑๑๕ ม.หนา ๐.๑๕ ม.	-	-	-	๒๘๐,๐๐๐	-	ถนน คสล.	ประชาชนสัญจรไป มาได้สะดวก	กองช่าง
๑๓๕	ก่อสร้างถนน คสล.จาก สามแยกสร้างช้าง ถึง หนองแก้ว	เพื่อให้ประชาชน สามารถสัญจรไปมา ได้สะดวก	กว้าง ๔ ม.ยาว ๕๐๐ ม.หนา ๐.๑๕ ม.	-	-	-	-	๑,๒๐๐๐,๐๐๐	ถนน คสล.	ประชาชนสัญจรไป มาได้สะดวก	กองช่าง
๑๓๖	ก่อสร้างถนน คสล.จาก บ้านชาติ ถึงบ้านาสะไมย์	เพื่อให้ประชาชน สามารถสัญจรไปมา ได้สะดวก	กว้าง ๕ ม.ยาว ๑,๕๐๐ ม.หนา ๐.๑๕ ม.	-	๔,๕๗๕,๐๐๐	-	-	-	ถนน คสล. ปี ๖๖-๗๐ ปีละ ๓๐๐ ม.	ประชาชนสัญจรไป มาได้สะดวก	กองช่าง

ที่	โครงการ	วัตถุประสงค์	เป้าหมาย (ผลผลิตของ โครงการ)	งบประมาณ					ตัวชี้วัด (kpi)	ผลลัพธ์ที่คาดว่าจะ ได้รับ	หน่วยงานที่ รับผิดชอบ หลัก
				๒๕๖๖ (บาท)	๒๕๖๗ (บาท)	๒๕๖๘ (บาท)	๒๕๖๙ (บาท)	๒๕๗๐ (บาท)			
๑๓๗	โครงการต่อเติมศาลา อเนกประสงค์ หมู่ที่ ๘	เพื่อให้หมู่บ้านมี สถานที่จัดกิจกรรม ของหมู่บ้าน เช่นการ ประชุมหมู่บ้าน	รายละเอียดตาม แบบแปลน อบต. กำหนด	-	-	-	-	๓๐๐,๐๐๐	ศาลาประชุมคม สามารถใช้ได้ดี	หมู่บ้านมีสถานที่จัด กิจกรรมของหมู่บ้าน	กองช่าง
๑๓๘	โครงการก่อสร้างถนน คสล.จากศูนย์ กศน. – บ้านนางบังเอิญ หมู่ที่ ๘	เพื่อให้ประชาชน สัญจรไปมาได้สะดวก	ถนนกว้าง ๒ ม. ยาว ๑๐๐ ม. หน้า ๐.๑๕ เมตร	-	-	-	๑๕๐,๐๐๐	-	ถนน คสล. สามารถใช้งานได้ ดีขึ้น	ประชาชนมีสถานที่ ประกอบพิธีทาง ศาสนาของหมู่บ้าน	กองช่าง
๑๓๙	โครงการก่อสร้างถนน คสล.รอบวัดหนองศาลา หมู่ที่ ๘	เพื่อให้ประชาชน สัญจรไปมาได้สะดวก	กว้าง ๕ ม. ยาว ๒๕๐ ม. หน้า ๐.๑๕ เมตร	-	-	-	-	๗๒๐,๐๐๐	ถนน คสล. สามารถใช้งานได้ ดีขึ้น	ประชาชนสัญจรไปมา ได้สะดวก	กองช่าง
๑๔๐	ก่อสร้างถนน คสล.จาก นายนายทองหล่อ ถึงนา นายสัมฤทธิ์ หมู่ที่ ๘	เพื่อให้ประชาชน สัญจรไปมาได้สะดวก	กว้าง ๖ ม. ยาว ๔๐๓ ม. หน้า ๐.๑๕ ม.	-	-	-	-	๑,๕๐๐,๐๐๐	ถนน คสล. สามารถใช้งานได้ ดีขึ้น	ประชาชนสัญจรไปมา ได้สะดวก	กองช่าง
๑๔๑	ก่อสร้างถนนลาดยาง/ คสล.สายหนองศาลา ถึง หนองทองหลางม.๘	เพื่อให้ประชาชน สัญจรไปมาได้สะดวก	ถนน กว้าง ๖.๐๐ ม. ยาว ๔,๐๐๐ ม. หน้า ๐.๑๕ ม.	-	-	๒,๐๐๐,๐๐๐	-	๒,๐๐๐,๐๐๐	ถนนลาดยาง สามารถใช้งานได้ ดีขึ้น	ประชาชนสัญจรไปมา ได้สะดวก	กองช่าง
๑๔๒	โครงการปรับปรุงลาน กีฬา/ลานออกกำลังกาย ประจำหมู่บ้าน ม.๘	เพื่อปรับปรุงลาน กีฬา/ลานออกกำลังกาย ของหมู่บ้าน	ขนาดกว้าง ๗ เมตร .ยาว ๑๐ เมตร หน้า ๐.๑๕ เมตร	-	-	-	-	๑๐๐,๐๐๐	สามารถใช้ ประโยชน์ได้ดี ยิ่งขึ้น	ลานกีฬา/ลานออก กำลังกายได้รับการ ปรับปรุงให้พร้อมใช้ งาน	กองช่าง
๑๔๓	โครงการปรับปรุงภูมิทัศน์ ศูนย์ กศน. หมู่ที่ ๘	เพื่อปรับปรุงภูมิทัศน์ ศูนย์การเรียนรู้ชุมชน กศน.	จำนวน ๑ แห่ง	-	-	-	-	๑๐๐,๐๐๐	ศูนย์ กศน.มีความ สวยงามยิ่งขึ้น	ปรับปรุงภูมิทัศน์ ศูนย์ การเรียนรู้ชุมชน กศน.	กองช่าง



	โครงการ	วัตถุประสงค์	เป้าหมาย (ผลผลิตของ โครงการ)	งบประมาณ					ตัวชี้วัด (kpi)	ผลลัพธ์ที่คาดว่าจะ ได้รับ	หน่วยงาน ที่ รับผิดชอบ หลัก
				๒๕๖๖ (บาท)	๒๕๖๗ (บาท)	๒๕๖๘ (บาท)	๒๕๖๙ (บาท)	๒๕๗๐ (บาท)			
๑๔๔	โครงการก่อสร้างลาน ตากข้าวประจำหมู่บ้าน หมู่ที่ ๘	เพื่อให้ประชาชนมี สถานที่ตากผลผลิต ทางการเกษตร	ลานกว้าง ๔๐ ม. ยาว ๖๐ ม. หน้า ๐.๑๕ ไร่.	-	-	-	-	๓๐๐,๐๐๐	ลานตากข้าวสาม รถใช้งานได้ดี	ประชาชนมีสถานที่ ตากผลผลิตทาง การเกษตร	กองช่าง
๑๔๕	ก่อสร้างถนนลูกรังจาก บ้านนางไกรศรี ถึงนา นายดี ศรีวันคำ หมู่ที่ ๘	เพื่อให้ประชาชน สามารถเดินทางได้ สะดวก	กว้าง ๔ ม.ยาว ๓,๐๐๐ เมตร สูง เฉลี่ย ๐.๓๕ ไร่.	-	-	-	๑๕๐,๐๐๐	-	ถนนลูกรังสามารถ ใช้งานได้ดี	เพื่อให้ประชาชน สัญจรไปมาได้สะดวก	กองช่าง
๑๔๖	ยกระดับถนน คสล.จาก บ้านนายเสนอ ถึงศูนย์ กศน.	เพื่อให้ประชาชน สัญจรไปมาได้สะดวก	กว้าง ๕.๐๐ ม. ยาว ๙๗ ม. หน้า ๐.๑๕ ไร่.	-	-	-	-	๒๙๕,๐๐๐	ถนน คสล.สามารถ ใช้งานได้ดีขึ้น	ประชาชนสัญจรไปมา ได้สะดวก	กองช่าง
๑๔๗	ยกระดับถนน คสล.จาก แยกบ้านนายสำรอง กรรมสอน ถึงทางแยกไป หนองทองกลาง ม.๘	เพื่อให้ประชาชน สัญจรไปมาได้สะดวก	กว้าง ๕.๐๐ ม. ยาว ๘๖ ม. หน้า ๐.๑๕ ไร่.	-	๒๖๐,๐๐๐	-	-	-	ถนน คสล. สามารถใช้งานได้ ดีขึ้น	ประชาชนสัญจรไปมา ได้สะดวก	กองช่าง
๑๔๘	ก่อสร้างถนน คสล.จาก บ้านนางไกรสอน หมู่ที่ ๘ ถึงบ้านสร้างช้าง	เพื่อให้ประชาชน สัญจรไปมาได้สะดวก	กว้าง ๕ ม. ยาว ๑,๕๐๐ ม. หน้า ๐.๑๕ ไร่.	-	-	๔,๕๗๕,๐๐๐	-	-	ถนน คสล. สามารถใช้งานได้ ดี	เพื่อให้ประชาชน สัญจรไปมาได้สะดวก	กองช่าง
๑๔๙	ก่อสร้างถนน คสล.จาก บ้านนายมลัย ถึง ถนนลาดยางไปตำบลไผ่	เพื่อให้ประชาชน สัญจรได้สะดวก	กว้าง ๔ ม. ยาว ๗๕๐ ม. หน้า ๐.๑๕ ไร่.	๑,๘๓๐,๐๐๐	-	-	-	-	ถนน คสล. สามารถใช้งานได้ ดี	เพื่อให้ประชาชน สัญจรไปมาได้สะดวก	กองช่าง
๑๕๐	ก่อสร้างถนน คสล.จาก บ้านนายมลัย ถึงบ้านนาง ใส หมู่ที่ ๘	เพื่อให้ประชาชน สัญจรได้สะดวก	กว้าง ๔ ม. ยาว ๘๐ ม. หน้า ๐.๑๕ ไร่.	-	๒๐๐,๐๐๐	-	-	-	ถนน คสล. สามารถใช้งานได้ ดี	เพื่อให้ประชาชน สัญจรไปมาได้สะดวก	กองช่าง

	โครงการ	วัตถุประสงค์	เป้าหมาย (ผลผลิตของ โครงการ)	งบประมาณ					ตัวชี้วัด (kpi)	ผลลัพธ์ที่คาดว่าจะ ได้รับ	หน่วยงาน ที่ รับผิดชอบ หลัก
				๒๕๖๖ (บาท)	๒๕๖๗ (บาท)	๒๕๖๘ (บาท)	๒๕๖๙ (บาท)	๒๕๗๐ (บาท)			
๑๕๑	ก่อสร้างระบบประปา หมู่บ้าน	เพื่อให้ประชาชนมี สำหรับอุปโภค บริโภค	ตามแบบแปลน อบต.กำหนด	๑,๐๐๐,๐๐๐	-	-	-	-	ระบบประปา หมู่บ้าน	ประชาชนมีน้ำ สำหรับอุปโภค	กองช่าง
๑๕๒	ก่อสร้างถนน คสล.จาก บ้านนางบุญโฮม ถึง บ้านนายนิมิตร หมู่ที่ ๘	เพื่อให้ประชาชน สัญจรได้สะดวก	กว้าง ๔ ม. ยาว ๘๐ ม. หนา ๐.๑๕ ม.	-	๒๐๐,๐๐๐	-	-	-	ถนน คสล. สามารถใช้งานได้ ดี	เพื่อให้ประชาชน สัญจรไปมาได้ สะดวก	กองช่าง
๑๕๓	ก่อสร้างถนน คสล.จาก บ้านนายชาญชัย ถึง หนองหินหนองทองกลาง หมู่ที่ ๘	เพื่อให้ประชาชน สัญจรได้สะดวก	กว้าง ๔ ม. ยาว ๓,๐๐๐ ม. หนา ๐.๑๕ ม.	-	-	๗,๓๒๐,๐๐๐	-	-	ถนน คสล. สามารถใช้งานได้ ดี	เพื่อให้ประชาชน สัญจรไปมาได้สะดวก	กองช่าง
๑๕๔	ก่อสร้างถนนลูกรังจากนา บัวกัน ถึงนางนางสาว สมหมาย หมู่ที่ ๘	เพื่อให้ประชาชน สัญจรได้สะดวก	กว้าง ๕ ม. ยาว ๑๘๐๐ ม. สูงเฉลี่ย ๐.๒๐ ม.	-	๒๐๐,๐๐๐	-	-	-	ถนน คสล. สามารถใช้งานได้ ดี	เพื่อให้ประชาชน สัญจรไปมาได้สะดวก	กองช่าง
๑๕๕	ก่อสร้างถนนลูกรังจาก บ้านนางสมจิตร อุปชัย ถึงถนนหนองหินนาสะ ไมย์	เพื่อให้ประชาชน สัญจรได้สะดวก	กว้าง ๕ ม. ยาว ๒,๐๐๐ ม. สูง ๐.๒๐ ม.	๒๕๐,๐๐๐	-	-	-	-	ถนน คสล. สามารถใช้งานได้ ดี	เพื่อให้ประชาชน สัญจรไปมาได้สะดวก	กองช่าง
๑๕๖	ก่อสร้างถนน คสล.นา นายสะอาด ถึงนาย ทองสุข	เพื่อให้ประชาชน สัญจรได้สะดวก	กว้าง ๔ ม. ยาว ๘๐ ม. หนา ๐.๑๕ ม.	-	๒๐๐,๐๐๐	-	-	-	ถนน คสล. สามารถใช้งานได้ ดี	เพื่อให้ประชาชน สัญจรไปมาได้สะดวก	กองช่าง
๑๕๗	ก่อสร้างถนน คสล.จาก บ้านนายสนิท ธงศรี ถึง บ้านนายไขพัฒน์ สอน ไก่อ	เพื่อให้ประชาชน สัญจรได้สะดวก	กว้าง ๔ ม. ยาว ๗๐ ม. หนา ๐.๑๕ ม.	-	-	๑๗๐,๐๐๐	-	-	ถนน คสล. สามารถใช้งานได้ ดี	เพื่อให้ประชาชน สัญจรไปมาได้สะดวก	กองช่าง

	โครงการ	วัตถุประสงค์	เป้าหมาย (ผลผลิตของ โครงการ)	งบประมาณ					ตัวชี้วัด (kpi)	ผลลัพธ์ที่คาดว่าจะ ได้รับ	หน่วยงาน ที่ รับผิดชอบ หลัก
				๒๕๖๖ (บาท)	๒๕๖๗ (บาท)	๒๕๖๘ (บาท)	๒๕๖๙ (บาท)	๒๕๗๐ (บาท)			
๑๕๘	ก่อสร้างถนน คสล.จาก บ้านนายสมดี ถึง แยก บ้านสร้างช้าง	เพื่อให้ประชาชน สามารถเดินทางได้ สะดวก	กว้าง ๓ เมตร ยาว ๑๐๐ เมตร หนา ๐.๑๕ เมตร	๑๘๓,๐๐๐	-	-	-	-	ถนน คสล. ปี ๖๖ = ๗๐ ม ปี ๖๘ = ๓๐ ม.	ประชาชนสามารถ เดินทางได้สะดวก	กองช่าง
๑๕๙	ก่อสร้างถนนถนนลูกรัง จากนายสารอง กรรม สอน ถึงนายบวร บุญ ทรัพย์	เพื่อให้ประชาชน สามารถเดินทางได้ สะดวก	กว้าง ๕ เมตร ยาว ๒,๐๐๐ เมตร สูง ๐.๑๕ เมตร	-	๑๘๐,๐๐๐	-	-	-	ถนน ลูกรังใช้งานได้ ดี	ประชาชนสามารถ เดินทางได้สะดวก	กองช่าง
๑๖๐	ก่อสร้างถนนลูกรังจาก บ้านนางสง ถึงนาย วิชาญ	เพื่อให้ประชาชน สามารถเดินทางได้ สะดวก	กว้าง ๕ เมตร ยาว ๒,๐๐๐ เมตร สูง ๐.๑๕ เมตร	-	๑๘๐,๐๐๐	-	-	-	ถนน ลูกรังใช้งานได้ ดี	ประชาชนสามารถ เดินทางได้สะดวก	กองช่าง
๑๖๑	ก่อสร้างถนนลูกรังจากนา นายประสม ศรีมันตะ ถึงนางจิตติมา อุปชัย	เพื่อให้ประชาชน สามารถเดินทางได้ สะดวก	กว้าง ๕ เมตร ยาว ๓,๐๐๐ เมตร สูง ๐.๑๕ เมตร	-	-	-	๒๕๐,๐๐๐	-	ถนน ลูกรังใช้งานได้ ดี	ประชาชนสามารถ เดินทางได้สะดวก	กองช่าง

ที่	โครงการ	วัตถุประสงค์	เป้าหมาย (ผลผลิตของ โครงการ)	งบประมาณ					ตัวชี้วัด (kpi)	ผลลัพธ์ที่คาดว่าจะ ได้รับ	หน่วยงาน ที่ รับผิดชอบ หลัก
				๒๕๖๖ (บาท)	๒๕๖๗ (บาท)	๒๕๖๘ (บาท)	๒๕๖๙ (บาท)	๒๕๗๐ (บาท)			
๑๖๒	โครงการก่อสร้างถนนคสล.จากนาดีน้อย-ถนนเจ้าเสด็จ หมู่ที่ ๙	เพื่อให้ประชาชนสัญจรไปมาได้สะดวก	ถนน คสล.กว้าง ๕ ม.ยาว ๘๐๐ เมตร หนา ๐.๑๕ ม.	๑,๒๐๐,๐๐๐	๑,๒๐๐,๐๐๐	-	-	-	ถนน คสล.สามารถใช้งานได้	เพื่อให้ประชาชนสัญจรไปมาได้สะดวก	กองช่าง
๑๖๓	โครงการขยายสะพานข้ามลำห้วยทวน ม.๙	เพื่อขยายสะพานข้ามลำห้วยทวน	ขนาดกว้าง ๓ ม. ยาว ๒๐ ม. หนา ๐.๑๐ ม.	-	๕๐๐,๐๐๐	-	-	-	สามารถใช้ประโยชน์มากขึ้น	ประชาชนมีความปลอดภัยในชีวิตและทรัพย์สินของประชาชน	กองช่าง
๑๖๔	ก่อสร้างถนนคสล.จากถนน ทช.๔๐๐๖ ถึงบ้านนายประพันธ์ เนตรหาญ หมู่ที่ ๙	เพื่อให้ประชาชนสัญจรไปมาได้สะดวก	กว้าง ๓.๐๐ ม. ยาว ๕๐ ม. หนา ๐.๑๕ ม.	-	-	๙๑,๐๐๐	-	-	ถนน คสล.สามารถใช้งานได้ดีขึ้น	ประชาชนสัญจรไปมาได้สะดวก	กองช่าง
๑๖๕	ยกระดับถนน คสล.จากบ้านนางคำปน ถึงบ้านนายอุทัย หมู่ที่ ๙	เพื่อให้ประชาชนสามารถเดินทางได้สะดวกและป้องกันน้ำท่วมขังถนนในหมู่บ้าน	กว้าง ๔ เมตร ยาว ๑๒๘ เมตร หนา ๐.๑๕ เมตร	๓๑๒,๐๐๐	-	-	-	-	ถนน คสล.สามารถใช้งานได้ดี ปี ๖๗ = ๑๒๕ เมตร	ประชาชนสามารถเดินทางได้สะดวก	กองช่าง
๑๖๖	ยกระดับถนน คสล.จากสหกรณ์(เก่า) ถึงบ้านนายสมชาย นิลอินทร์	เพื่อให้ประชาชนสามารถเดินทางได้สะดวกและป้องกันน้ำท่วมขังถนนในหมู่บ้าน	กว้าง ๔ เมตร ยาว ๑๙๕ เมตร หนา ๐.๑๕ เมตร	-	-	๔๗๕,๐๐๐	-	-	ถนน คสล.สามารถใช้งานได้ดี ปี ๖๘ = ๑๒๘ เมตร	ประชาชนสามารถเดินทางได้สะดวก	กองช่าง
๑๖๗	ก่อสร้างถนนลูกรังจากบ้านนายอุทัย ถึง โนนค้อ หมู่ที่ ๙	เพื่อให้ประชาชนสามารถเดินทางได้สะดวก	กว้าง ๔ ม. ยาว ๖๙๕ ม. หนา เฉลี่ย ๐.๑๕ ม.	-	-	-	๔๗๐,๐๐๐	-	ถนนลูกรังสามารถใช้งานได้ดีขึ้น ปี ๖๘ = ๖๙๕ เมตร	ประชาชนสัญจรไปมาได้สะดวก	กองช่าง

ที่	โครงการ	วัตถุประสงค์	เป้าหมาย (ผลผลิตของ โครงการ)	งบประมาณ					ตัวชี้วัด (kpi)	ผลลัพธ์ที่คาดว่าจะ ได้รับ	หน่วยงานที่ รับผิดชอบ หลัก
				๒๕๖๖ (บาท)	๒๕๖๗ (บาท)	๒๕๖๘ (บาท)	๒๕๖๙ (บาท)	๒๕๗๐ (บาท)			
๑๖๘	ยกระดับถนน คสล. จากบ้านนายสนั่น ถึง ศาลาประชาคม หมู่ที่ ๙	เพื่อให้ประชาชน สามารถเดินทางได้ สะดวกและป้องกัน น้ำท่วมขังถนนใน หมู่บ้าน	กว้าง ๔ เมตร ยาว ๙๘ เมตร หนา ๐.๑๕ เมตร	๒๓๙,๕๐๐	-	-	-	-	ถนน คสล. สามารถใช้งานได้ ดี ปี ๖๖ = ๙๘ เมตร	ประชาชนสามารถ เดินทางได้สะดวก	กองช่าง
๑๖๙	ก่อสร้างถนน คสล. จากบ้านนางราตรี เนตรหาญ ถึง ลำ ห้วยทวน หมู่ที่ ๙	เพื่อให้ ประชาชน สามารถเดินทาง ได้สะดวก	กว้าง ๔ เมตร ยาว ๑,๑๕๐ เมตร หนา ๐.๑๕ เมตร	-	-	-	๒,๘๐๐,๐๐๐	-	ถนน คสล.	ประชาชน สามารถเดินทาง ได้สะดวก	กองช่าง
๑๗๐	วางท่อเมนระบบ ประปาหมู่บ้าน หมู่ที่ ๙	เพื่อวางระบบ ท่อเมนประปา ทดแทนอันเดิม ที่ชำรุด	ตามแบบแปลน อบต.กำหนด	-	๒๐๐,๐๐๐	-	-	-	ท่อเมนประปา	ประชาชนมีน้ำใช้ อย่างเพียงพอ และทั่วถึง	กองช่าง
๑๗๑	ก่อสร้างถนนลูกรัง จากจากวัดป่า ถึง สะพานนาสีนวน (ตามลำห้วยทวน)	เพื่อให้ ประชาชน สามารถเดินทาง ได้สะดวก	กว้าง ๕ เมตร ยาว ๒,๙๐๐ ม สูงเฉลี่ย ๐.๒๐ ม.	-	-	-	-	๔๐๐,๐๐๐	ถนนลูกรัง	ประชาชนสัญจร ไปมาได้สะดวก	กองช่าง
๑๗๒	โครงการก่อสร้าง ถนนลูกรังจากนา นางนาตยา ถึงนา นายประพันธ์ เนตรหาญ	เพื่อให้ ประชาชน สามารถเดินทาง ได้สะดวก	กว้าง ๕ เมตร ยาว ๓,๐๐๐ ม สูงเฉลี่ย ๐.๒๐ ม.	-	-	-	-	๔๐๐,๐๐๐	ถนนลูกรัง	ประชาชนสัญจร ไปมาได้สะดวก	กองช่าง

ที่	โครงการ	วัตถุประสงค์	เป้าหมาย (ผลผลิตของ โครงการ)	งบประมาณ					ตัวชี้วัด (kpi)	ผลลัพธ์ที่คาดว่าจะ ได้รับ	หน่วยงาน ที่ รับผิดชอบ หลัก
				๒๕๖๖ (บาท)	๒๕๖๗ (บาท)	๒๕๖๘ (บาท)	๒๕๖๙ (บาท)	๒๕๗๐ (บาท)			
๑๗๒	ก่อสร้าง ถนน คสล. จากบ้านหนองจาน ถึง วัดหนองจาน หมู่ที่ ๑๐	เพื่อให้ประชาชน สัญจรไปมาได้ สะดวก	กว้าง ๕ ม. ยาว ๘๐๐ ม. หนา ๐.๑๕ม.	๒,๔๔๐,๐๐๐	-	-	-	-	ถนน คสล. สามารถใช้งานได้ ดีขึ้น	ประชาชนสัญจรไป มาได้สะดวก	กองช่าง
๑๗๓	ก่อสร้างถนน คสล.จาก ถนนเจ้าเสด็จ ถึง บ้าน หนองจาน ม. ๑๐	เพื่อให้ประชาชน สัญจรไปมาได้ สะดวก	กว้าง ๔.๐๐ ม. ยาว ๖๗๐ ม. หนา ๐.๑๕ ม.	๒,๐๐๐,๐๐๐	-	-	-	-	ถนน คสล. สามารถใช้งานได้ ดีขึ้น	ประชาชนสัญจรไป มาได้สะดวก	กองช่าง
๑๗๔	ก่อสร้างถนนดินจากไร่ นายชมถึงนายนายศักดิ์ ชัย ม. ๑๐	เพื่อให้ประชาชน สัญจรไปมาได้ สะดวก	กว้าง ๕ ม. ยาว ๖๐๐ ม. สูงเฉลี่ย ๐.๒๐ม.	-	-	-	-	๓๐๐,๐๐๐	สามารถดินใช้งาน ได้ดีขึ้น	ประชาชนสัญจรไป มาได้สะดวก	กองช่าง
๑๗๕	ก่อสร้างถนนลูกรังจาก สี่แยกบ้านนางเตือน จิตร ถึง นายนายศักดิ์ชัย ศรีชนะ ม. ๑๐	เพื่อให้ประชาชน สัญจรไปมาได้ สะดวก	กว้าง ๕.๐๐ ม. ยาว ๒,๐๐๐ ม. สูงเฉลี่ย ๐.๒๐ ม.	-	-	-	๕๐๐,๐๐๐	-	ถนนลูกรังสามารถ ใช้งานได้ดียิ่งขึ้น	ประชาชนสัญจรไป มาได้สะดวก	กองช่าง
๑๗๖	ก่อสร้างถนนดินพร้อม ลงลูกรังจากนายนาย ทองคำ ถึงถนนเจ้าเสด็จ	เพื่อให้ประชาชน สามารถเดินทางได้ สะดวก	กว้าง ๕ เมตร ยาว ๒,๕๐๐ ม. สูงเฉลี่ย 0.20 ม.	-	-	๕๐,๐๐๐	-	-	ถนนสามารถใช้งาน ได้ดี	ประชาชนสัญจรไป มาได้สะดวก	กองช่าง
๑๗๗	โครงการก่อสร้าง คสล.จากถนนเจ้า เสด็จ เข้าหมู่บ้าน หนองจาน ม.๑๐	เพื่อให้ประชาชน สัญจรไปมาได้ สะดวก	กว้าง ๕ ม. ยาว ๗๒๐ ม. หนา ๐.๑๕ ม.	-	๒,๑๙๖,๐๐๐	-	-	-	ถนนคสล.สามารถ ใช้งานได้ดีขึ้น	ประชาชนสัญจรไป มาได้สะดวก	กองช่าง
๑๗๘	ก่อสร้างสะพานข้าม ฝายน้ำล้นข้ามคลอง อีสานเขียว หมู่ที่ ๑๐	เพื่อให้ประชาชน มีน้ำสำหรับทำ การเกษตรในฤดู แล้ง	กว้าง ๓.๐ ม .ยาว ๓๐ ม.	๑,๐๐๐,๐๐๐	-	-	-	-	สะพานสามารถ ใช้งานได้ดี	ประชาชนสัญจรไป มาได้สะดวก	กองช่าง

ที่	โครงการ	วัตถุประสงค์	เป้าหมาย (ผลผลิตของ โครงการ)	งบประมาณ					ตัวชี้วัด (kpi)	ผลลัพธ์ที่คาดว่าจะ ได้รับ	หน่วยงาน ที่ รับผิดชอบ หลัก
				๒๕๖๖ (บาท)	๒๕๖๗ (บาท)	๒๕๖๘ (บาท)	๒๕๖๙ (บาท)	๒๕๗๐ (บาท)			
๑๗๙	โครงการก่อสร้างถนน ดินจากศาลาประชาคม - คลองอีสานเขียว หมู่ที่ ๑๐	เพื่อให้ประชาชน สัญจรไปมาได้ สะดวก	กว้าง ๕.๐๐ ม. ยาว ๒,๐๐๐ ม. หนา ๐.๑๕ ม.	-	-	๓๐๐,๐๐๐	-	-	ถนนดินสามารถใ้ งานได้ดีขึ้น	ประชาชนสัญจรไป มาได้สะดวก	กองช่าง
๑๘๐	ก่อสร้างถนน ดินจาก สามแยกบ้านนางคุษฎี ไสลบาท - ไร่ยางนาย สวนทุมเสน หมู่ที่ ๑๐	เพื่อให้ประชาชน สัญจรไปมาได้ สะดวก	กว้าง ๕ ม. ยาว ๘๐๐ ม. หนา ๐.๒๐ ม.	-	-	-	-	๑๕๐,๐๐๐	ถนนดินสามารถใ้ งานได้ดี	ประชาชนสัญจรไป มาได้สะดวก	กองช่าง
๑๘๑	ก่อสร้างบล็อคคอนกรีต สข้ามคลองอีสานเขียว หมู่ที่ ๑๐	เพื่อให้ประชาชน สามารถเดินข้าม และขนผลผลิตทาง การเกษตรได้ย้ง ยิ่งขึ้น	กว้าง ๔ ม. ยาว ๕๐ เมตร หนา ๐.๒๐ เมตร	-	๑,๐๐๐,๐๐๐	-	-	-	บล็อคคอนกรีต คสล.สามารถใ้ งานได้	ประชาชนสัญจรไป มาได้สะดวก	กองช่าง
๑๘๒	โครงการก่อสร้างถนน คสล.จากบ้านนายน้อย กองทอง ถึงนายนายทอง มี ในพรหม หมู่ที่ ๑๐	เพื่อให้ประชาชน สัญจรไปมาได้ สะดวก	กว้าง ๔ ม. ยาว ๑๐๐ ม. หนา ๐.๑๕ ม.	-	-	-	-	๒๕๐,๐๐๐	ถนน คสล.สามารถ ใช้งานได้ดีขึ้น	ประชาชนสัญจรไป มาได้สะดวก	กองช่าง
๑๘๓	โครงการก่อสร้างถนน คสล.จากบ้านนายเฉลิม ชัย ถึงบ้านนายศักดิ์ชัย	เพื่อให้ประชาชน สัญจรไปมาได้ สะดวก	กว้าง ๔ ม. ยาว ๑๕๐ ม. หนา ๐.๑๕ ม.	-	๓๖๖,๐๐๐-	-	-	-	ถนน คสล.สามารถ ใช้งานได้ดีขึ้น	ประชาชนสัญจรไป มาได้สะดวก	กองช่าง
๑๘๔	โครงการก่อสร้างถนน คสล.จากบ้านนางรวง ทิพย์ บัวจันทร์ ถึง ทาง แยกไปห้วยทวน หมู่ที่ ๑๐	เพื่อให้ประชาชน สัญจรไปมาได้ สะดวก	กว้าง ๔ ม. ยาว ๔๑ ม. หนา ๐.๑๕ ม.	-	-	-	-	๑๓๐,๐๐๐	ถนน คสล.สามารถ ใช้งานได้ดีขึ้น	ประชาชนสัญจรไป มาได้สะดวก	กองช่าง
๑๘๕	ก่อสร้างถนนลูกรังจาก บ้านนางรัตติยากรณ์ สวนเสน่ห์ ถึงฝายข้าม ลำห้วยทวน หมู่ ๑๐	เพื่อให้ประชาชน สามารถเดินทางได้ สะดวก	กว้าง ๔ ม. ยาว ๓๙๐ ม. หนา ๐.๑๕ ม.	-	-	-	๑๕๐,๐๐๐	-	ถนนลูกรัง สามารถใช้งานใ้ ดีขึ้น	ประชาชนสัญจรไป มาได้สะดวก	กองช่าง

ที่	โครงการ	วัตถุประสงค์	เป้าหมาย (ผลผลิตของ โครงการ)	งบประมาณ					ตัวชี้วัด (kpi)	ผลลัพธ์ที่คาดว่าจะได้รับ	หน่วยงาน ที่ รับผิดชอบ หลัก
				๒๕๖๖ (บาท)	๒๕๖๗ (บาท)	๒๕๖๘ (บาท)	๒๕๖๙ (บาท)	๒๕๗๐ (บาท)			
๑๘๖	ก่อสร้างถนน คสล.จาก สวนนางมลธิรา มีชัย ถึง วัดหนองจาง หมู่ที่ ๑๐	เพื่อให้ประชาชน สามารถเดินทางได้ สะดวก	กว้าง ๔ ม. ยาว ๑๘๐ ม. หนา ๐.๑๕ ม.	๔๕๐,๐๐๐	-	-	-	-	ถนน คสล.	ประชาชนสัญจร ไปมาได้สะดวก	กองช่าง
๑๘๗	ก่อสร้างถนนลูกรังจาก หลังโรงเรียน ถึงวัด หนองจาง หมู่๑๐	เพื่อให้ประชาชน สัญจรไปมาได้ สะดวก	กว้าง ๔ ม. ยาว ๔๔๐ ม.สูง เฉลี่ย ๐.๒๐ ม.	๒๐๐,๐๐๐	-	-	-	-	ถนนลูกรังสามารถ ใช้งานได้ดี	ประชาชนสัญจร ไปมาได้สะดวก	กองช่าง
๑๘๘	ก่อสร้างถนนลูกรังจาก ฝายน้ำล้น ถึงวัดป่าดอน เชื่อง	เพื่อให้ประชาชน สัญจรไปมาได้ สะดวก	กว้าง ๕ ม. ยาว ๒,๐๐๐ ม. สูงเฉลี่ย ๐.๒๐ ม.	-	-	-	-	๑๐๐,๐๐๐	ถนนลูกรังสามารถ ใช้งานได้ดี	ประชาชนสัญจร ไปมาได้สะดวก	กองช่าง
๑๘๙	ก่อสร้างถนนดินพร้อม ลงลูกรังจากถนนเจ้า เสด็จถึงวัดป่าหนองจาง	เพื่อให้ประชาชน สัญจรไปมาได้ สะดวก	กว้าง ๕ ม. ยาว ๒,๐๐๐ ม. สูงเฉลี่ย๐.๒๐ ม.	-	-	๑๐๐,๐๐๐	-	-	ถนนลูกรังสามารถ ใช้งานได้ดี	ประชาชนสัญจร ไปมาได้สะดวก	กองช่าง



ที่	โครงการ	วัตถุประสงค์	เป้าหมาย (ผลผลิตของ โครงการ)	งบประมาณ					ตัวชี้วัด (kpi)	ผลลัพธ์ที่คาดว่าจะ ได้รับ	หน่วยงาน ที่ รับผิดชอบ หลัก
				๒๕๖๖ (บาท)	๒๕๖๗ (บาท)	๒๕๖๘ (บาท)	๒๕๖๙ (บาท)	๒๕๗๐ (บาท)			
๑๙๐	โครงการก่อสร้างถนน คสล. จากวัดสิงห์ทอง ถึง ถนนลาดยางนาสะไมย์-หนองศาลา หมู่ที่ ๑๑	เพื่อให้ประชาชน สัญจรไปมาได้ สะดวก	กว้าง ๕ ม. ยาว ๘๕๐ ม.หนา ๐.๑๕ ม.	๒,๖๐๐,๐๐๐	๙๗,๖๐๐	-	-	-	ถนนคสล.สามารถใช้งานได้ดี	ประชาชนสัญจรไปมาได้สะดวก	กองช่าง
๑๙๑	โครงการวางท่อเมนระบบ ประปาหมู่บ้าน(ต่อเนื่อง) หมู่ที่ ๑๑	เพื่อวางท่อเมนให้ ครอบคลุมและทั่วถึง	ตามแบบ อบต. กำหนด	๑๕๐,๐๐๐	-	-	-	-	ขยายเขตท่อเมน ประปาหมู่บ้าน	ประชาชนมีน้ำ สำหรับอุปโภค บริโภคอย่างทั่วถึง	กองช่าง
๑๙๒	โครงการก่อสร้างถนน คสล./ถนนลาดยาง จาก บ้านนาสะไมย์ หมู่ที่ ๑๑ ถึง ถนน พช.๔๐๐๖	เพื่อให้ประชาชน สัญจรไปมาได้ สะดวก	กว้าง ๕ ม. ยาว ๖,๐๐๐ ม. หนา ๐.๑๕ ม.	๗,๐๐๐,๐๐๐	-	๒,๐๐๐,๐๐๐	-	๒,๐๐๐,๐๐๐	ถนน คสล.สามารถ ใช้งานได้ดีขึ้น	ประชาชนสัญจรไป มาได้สะดวก	กองช่าง
๑๙๓	โครงการก่อสร้างถนน คสล. จากบ้านนาสะไมย์ หมู่ที่ ๑๑ - บ้านขาด หมู่ ๗	เพื่อให้ประชาชน สัญจรไปมาได้ สะดวก	กว้าง ๖.๐๐ ม.ยาว ๒,๘๘๐ ม. หนา ๐.๑๕ ม.หรือตาม แบบอบต.กำหนด	-	๘,๓๕๒,๐๐๐	-	-	-	ถนนคสล.สามารถใช้งานได้ดี	ประชาชนสัญจรไป มาได้สะดวก	กองช่าง
๑๙๔	โครงการก่อสร้างรางระบาย น้ำ คสล.จากบ้านนางมณูญ กาทริบ - บ้านนายอาจ อุป ชัย หมู่ที่ ๑๑	เพื่อป้องกันน้ำท่วม ช้างภายในหมู่บ้าน	กว้าง ๕.๐๐ ม.ยาว ๑๐๐ ม. ลึก ๐.๓๐ ม.	-	-	-	-	๒๕๐,๐๐๐	รางระบายน้ำสามารถ ใช้งานได้ดีขึ้นปี	น้ำไม่ท่วมช้างภายใน หมู่บ้าน	กองช่าง
๑๙๕	ก่อสร้างถนนคสล.จากบ้าน นางคำศรี ประทุมวัน ถึงนา นางบุปผา เต้าทอง หมู่ที่ ๑๑	เพื่อให้ประชาชน สัญจรไปมาได้ สะดวก	กว้าง ๕.๐๐ ม. ยาว ๑๘๖ ม. หนา ๐.๑๕ ม. หรือตามแบบ อบต.กำหนด	๕๖๗,๐๐๐	-	-	-	-	ถนน คสล.สามารถ ใช้งานได้ดีขึ้น	ประชาชนสัญจรไป มาได้สะดวก	กองช่าง

ที่	โครงการ	วัตถุประสงค์	เป้าหมาย (ผลผลิตของ โครงการ)	งบประมาณ					ตัวชี้วัด (kpi)	ผลลัพธ์ที่คาดว่าจะ ได้รับ	หน่วยงานที่ รับผิดชอบ หลัก
				๒๕๖๖ (บาท)	๒๕๖๗ (บาท)	๒๕๖๘ (บาท)	๒๕๖๙ (บาท)	๒๕๗๐ (บาท)			
๑๙๖	ก่อสร้างร่องระบายน้ำ คสล. จากนายเฉลียว ถึงบ้านนาง บุปผา เต้าทอง หมู่ที่ ๑๑	เพื่อให้สามารถ ระบายน้ำออกจาก หมู่บ้านและไม่ท่วม ข้างภายในหมู่บ้าน	กว้าง ๐.๓๐ ม.ยาว ๘๘ เมตร ลึก ๐.๓๐ เมตร	-	-	๑๕๐,๐๐๐	-	-	ร่องระบายน้ำ สามารถระบายน้ำได้	สามารถระบายน้ำ ออกจากหมู่บ้าน และไม่ท่วมข้าง ภายในหมู่บ้าน	กองช่าง
๑๙๗	ก่อสร้างถนนลูกรังจากนา นารสรินทร์ คำผาย ถึงนา นายอาจ อูบชัย	เพื่อให้ประชาชน สัญจรไปมาได้ สะดวก	ก ๕.๐๐ ม.ยาว ๒,๔๕๐ ม. หนา เฉลี่ย ๐.๑๕ ม.	-	-	-	๒๕๐,๐๐๐	-	ถนน ลูกรังสามารถ ใช้งานได้ดีขึ้น	ประชาชนสัญจรไป มาได้สะดวก	กองช่าง
๑๙๘	ก่อสร้างรางระบายน้ำระบบ ธนาคารน้ำใต้ดินจากบ้าน นางปา นนทลา ถึงบ้าน นายคอย	เพื่อป้องกันน้ำ ท่วมข้างภายใน หมู่บ้าน	กว้าง ๐.๓๐ ม. ยาว ๙๕ ม. ลึก ๐.๓๐ ม.	-	-	-	-	๒๕๐,๐๐๐	รางระบายน้ำ สามารถใช้งานได้ดี ขึ้นปี	น้ำไม่ท่วมข้างภายใน หมู่บ้าน	กองช่าง
๑๙๙	ก่อสร้างรางระบายน้ำจาก บ้านนายอานน ถึงบ้านนาย พรชัย หมู่ที่ ๑๑	เพื่อป้องกันน้ำ ท่วมข้างภายใน หมู่บ้าน	กว้าง ๐.๓๐ ม. ยาว ๒๕๐ ม. ลึก ๐.๓๐ ม.	-	-	๓๕๐,๐๐๐	-	-	รางระบายน้ำ สามารถใช้งานได้ดี ขึ้นปี	น้ำไม่ท่วมข้างภายใน หมู่บ้าน	กองช่าง
๒๐๐	ก่อสร้างรางระบายน้ำจาก บ้านนายฉลอง ไศลบาท ถึงบ้านนางทองสุข หมู่ที่ ๑๑	เพื่อป้องกันน้ำ ท่วมข้างภายใน หมู่บ้าน	กว้าง ๐.๓๐ ม. ยาว ๑๖๒ ม. ลึก ๐.๓๐ ม.	-	๓๐๐,๐๐๐	-	-	-	รางระบายน้ำ สามารถใช้งานได้ดี ขึ้นปี	น้ำไม่ท่วมข้าง ภายในหมู่บ้าน	กองช่าง
๒๐๑	ยกระดับถนน คสล.จาก บ้านนายบุญมี ถึงบ้าน โกศล พรมงค์ หมู่ที่ ๑๑	เพื่อให้ประชาชน สัญจรไปมาได้ สะดวก	กว้าง ๕ ม. ยาว ๔๐๐ ม. หนา ๐.๑๕ ม.	๕๐๐,๐๐๐	๑,๒๒๐,๐๐๐	-	-	-	ถนน คสล.สามารถ ใช้งานได้ดี	ประชาชนสัญจร ไปมาได้สะดวก	กองช่าง

ที่	โครงการ	วัตถุประสงค์	เป้าหมาย (ผลผลิตของ โครงการ)	งบประมาณ					ตัวชี้วัด (kpi)	ผลลัพธ์ที่คาดว่าจะ ได้รับ	หน่วยงานที่ รับผิดชอบ หลัก
				๒๕๖๖ (บาท)	๒๕๖๗ (บาท)	๒๕๖๘ (บาท)	๒๕๖๙ (บาท)	๒๕๗๐ (บาท)			
๒๐๒	ก่อสร้างถนนดินพร้อมลง ลูกรังจากถนนายจันสี ถึง นายนายสมพักต์ ขอบสิงห์	เพื่อให้ประชาชน สามารถเดินทาง ได้สะดวก	กว้าง ๐.๓๐ ม. ยาว ๒,๐๐๐ ม. หนาเฉลี่ย ๐.๒๐ ม.	-	-	๓๐๐,๐๐๐	-	-	ถนนดินพร้อมลูกรัง	เพื่อให้ประชาชน สามารถเดินทางได้ สะดวก	กองช่าง
๒๐๓	โครงการก่อสร้างถนน คสล. จากบ้านนางอรทัย จุมิพิลา ถึงบ้านนายกำ อุตสาน	เพื่อให้ประชาชน สัญจรไปมาได้ สะดวก	กว้าง ๔ ม. ยาว ๗๒ ม. ลึก ๐.๓๐ ม.	-	๑๖๗,๐๐๐	-	-	-	ถนน คสล.สามารถ ใช้งานได้ดี	ประชาชนสัญจรไป มาได้สะดวก	กองช่าง
๒๐๔	ขยายผิวจราจร คสล.จากวัด สิงห์ทอง ถึงนางวันเพ็ญ ประทุมวัน	เพื่อขยายผิว จราจรที่คับแคบ	กว้างข้างละ ๐.๕๐ ม.ยาว ๕๕ ม.หนา ๐.๑๕ ม.	-	๓๐,๐๐๐	-	-	-	ผิวจราจรกว้างขึ้น	ผิวจราจรกว้างขึ้น และสามารถสัญจร ไปมาได้สะดวก ยิ่งขึ้น	กองช่าง
๒๐๕	ก่อสร้างถนน คสล.จากนา นายทองศักดิ์ ศรีหา ถึงเขต ตำบลหนองหิน	เพื่อประชาชน สามารถเดินทาง ได้สะดวก	กว้าง ๕ เมตร ยาว ๓,๐๐๐ ม. หนา ๐.๑๕ ม.	-	-	-	๘,๗๐๐,๐๐๐	-	ถนน คสล.สามารถ ใช้งานได้ดี	ประชาชนสัญจรไป มาได้สะดวก	กองช่าง
๒๐๖	ก่อสร้างถนน คสล.จากนา นายคาน ศรีหา ถึงเขต ตำบลหนองหิน	เพื่อประชาชน สามารถเดินทาง ได้สะดวก	กว้าง ๕ เมตร ยาว ๔,๕๐๐ ม. หนา ๐.๑๕ ม.	-	๗,๐๐,๐๐๐	-	๘,๗๐๐,๐๐๐	-	ถนน คสล.สามารถ ใช้งานได้ดี	ประชาชนสัญจรไป มาได้สะดวก	กองช่าง
๒๐๗	ขยายผิวจราจร คสล.จากสี่ แยกบ้านนายวีระชัย เวฬุ วนาธร ถึงบ้านนายนิพนธ์ ชื่นตา	เพื่อประชาชน สามารถเดินทาง ได้สะดวก	กว้างข้างละ ๐. ๕๐ เมตร ยาว ข้างละ ๒๐๐ ม. หนา ๐.๑๕ ม.	-	-	-	-	๑๒๐,๐๐๐	ถนน คสล.สามารถ ใช้งานได้ดี	ประชาชนสัญจรไป มาได้สะดวก	กองช่าง

ที่	โครงการ	วัตถุประสงค์	เป้าหมาย (ผลผลิตของ โครงการ)	งบประมาณ					ตัวชี้วัด (kpi)	ผลลัพธ์ที่คาดว่าจะ ได้รับ	หน่วยงานที่ รับผิดชอบ หลัก
				๒๕๖๖ (บาท)	๒๕๖๗ (บาท)	๒๕๖๘ (บาท)	๒๕๖๙ (บาท)	๒๕๗๐ (บาท)			
๒๐๘	โครงการปรับปรุง ถนนลาดยางสาย สิงห์ - หนองหิน-นาสะไมย์ หมู่ที่ ๑๑	เพื่อให้ประชาชน สามารถเดินทาง ได้สะดวกและ ก่อสร้างถนน เชื่อมต่อระหว่าง ตำบล	เสริมผิวแอสฟัลท์ติก คอนกรีต หนา ๐.๐๕ เมตร หรือตามแบบ อบต.กำหนด	-	๙,๙๐๐,๐๐๐	-	-	-	ถนนลาดยาง	ประชาชนสามารถ เดินทางได้สะดวก	กองช่าง
๒๐๙	โครงการก่อสร้างถนน คอนกรีตเสริมเหล็กจาก บ้านนาสะไมย์ ถึงบ้าน หนองศาลา หมู่ที่ ๘ ตำบลนาสะไมย์	เพื่อให้ประชาชน สามารถเดินทาง ได้สะดวก	กว้าง ๕ เมตร ยาว ๑๗๐ เมตร หนา ๐.๑๕ เมตรไหล่ ทางข้างละ ๐.๕๐ เมตร หรือมีพื้นที่ไม่น้อย กว่า ๘๕๐ ตาราง เมตร	-	๕๒๐,๐๐๐	-	-	-	ถนน คสล.สามารถ ใช้งานได้ดี	ประชาชนสามารถ เดินทางได้สะดวก	กองช่าง

ที่	โครงการ	วัตถุประสงค์	เป้าหมาย (ผลผลิตของ โครงการ)	งบประมาณ					ตัวชี้วัด (kpi)	ผลลัพธ์ที่คาดว่าจะ ได้รับ	หน่วยงานที่ รับผิดชอบ หลัก
				๒๕๖๖ (บาท)	๒๕๖๗ (บาท)	๒๕๖๘ (บาท)	๒๕๖๙ (บาท)	๒๕๗๐ (บาท)			
๒๐๙	ก่อสร้างร่องระบายน้ำจากบ้าน นายประยูร ถึงบ้านนาย สมโภชน์	เพื่อป้องกันน้ำท่วมขัง ภายในหมู่บ้าน	กว้าง ๐.๓๐ ม. ยาว ๕๐ ม. ลึก ๐.๓๐ ม.	-	-	๗๐,๐๐๐	-	-	ร่องระบายน้ำได้รับ การก่อสร้าง	น้ำไม่ท่วมขังภายใน หมู่บ้าน	กองช่าง
๒๑๐	โครงการก่อสร้างรางระบาย น้ำ/ท่อระบายน้ำ ภายใน หมู่บ้าน หมู่ที่ ๑๒	เพื่อป้องกันน้ำท่วมขัง ภายในหมู่บ้าน	กว้าง ๐.๓๐ ม. ยาว ๔๐๐ ม. ลึก ๐.๓๐ ม.	-	-	-	๓๐๐,๐๐๐	๓๐๐,๐๐๐	รางระบายน้ำสามารถ ใช้งานได้ดี	น้ำไม่ท่วมขังภายใน หมู่บ้าน	กองช่าง
๒๑๑	โครงการก่อสร้างถนน คสล. จากถนนเจ้าเสด็จ - ฐานจุดบั้ง ไฟ หมู่ที่ ๑๒	เพื่อให้ประชาชนสัญจร ไปมาได้สะดวก	กว้าง ๕ ม. ยาว ๔๐๐ ม. หนา ๐.๑๕ ม.	-	-	๑,๒๐๐,๐๐๐	-	-	ถนน คสล.สามารถใ้ งานได้ดี	ประชาชนสัญจรไป มาได้สะดวก	กองช่าง
๒๑๒	ก่อสร้างถนน คสล.จากถนน รพช.ถึงหนองผือ หมู่ที่ ๑๒	เพื่อให้ประชาชน สามารถเดินทางได้ สะดวก	กว้าง ๔ เมตร ยาว ๑๑๐ ม. หนา ๐.๑๕ เมตร	-	๒๕๐,๐๐๐	-	-	-	ถนนคสล.สามารถใ้ งานได้ดี	ประชาชนสามารถ เดินทางได้สะดวก	กองช่าง
๒๑๓	ปรับปรุงภูมิทัศน์หนองผือ	เพื่อปรับปรุงภูมิทัศน์ หนองน้ำสาธารณะให้มี ความสวยงาม	ตามแบบ อบต. กำหนด	-	-	-	-	๑๐๐,๐๐๐	หนองน้ำสาธารณะมี ความสวยงาม	หนองน้ำสาธารณะมี ความสวยงาม	กองช่าง
๒๑๔	ยกระดับถนน คสล.จากถนน รพช.ถึงบ้านนางรจนา หมู่ที่ ๑๒	เพื่อยกระดับถนน คสล.และป้องกันน้ำ ท่วมถนนในหมู่บ้าน	กว้าง ๔ เมตร ยาว ๑๙๘ เมตร หนา ๐.๑๕ เมตร	-	๔๘๓,๐๐๐	-	-	-	ถนนคสล.สามารถใ้ งานได้ดี	ประชาชนสามารถ เดินทางได้สะดวก	กองช่าง
๒๑๕	ยกระดับถนน คสล.จากโรงสี ถึงบ้านนายหนูไกล	เพื่อยกระดับถนน คสล.และป้องกันน้ำ ท่วมถนนในหมู่บ้าน	กว้าง ๔ เมตร ยาว ๑๔๕ เมตร หนา ๐.๑๕ เมตร	๓๕๐,๐๐๐	-	-	-	-	ถนนคสล.สามารถใ้ งานได้ดี	ประชาชนสามารถ เดินทางได้สะดวก	กองช่าง
๒๑๖	ขยายเขตท่อเมนประปา หมู่บ้าน	เพื่อให้ประชาชนมีน้ำ สำหรับอุปโภคบริโภค อย่างเพียงพอ	ตามแบบแปลน อบต.กำหนด	๓๐๐,๐๐๐	-	-	-	-	ท่อเมนประปา	ประชาชนมีน้ำ สำหรับอุปโภคบริโภค อย่างเพียงพอ	กองช่าง

ที่	โครงการ	วัตถุประสงค์	เป้าหมาย (ผลผลิตของ โครงการ)	งบประมาณ					ตัวชี้วัด (kpi)	ผลลัพธ์ที่คาดว่าจะ ได้รับ	หน่วยงานที่ รับผิดชอบ หลัก
				๒๕๖๖ (บาท)	๒๕๖๗ (บาท)	๒๕๖๘ (บาท)	๒๕๖๙ (บาท)	๒๕๗๐ (บาท)			
๒๑๗	โครงการก่อสร้างรางระบายน้ำ จากบ้านนายเดือน – บ้านนาย กมล หมู่ที่ ๑๓	เพื่อระบายน้ำออกจาก หมู่บ้าน และป้องกันน้ำ ท่วมขังในหมู่บ้าน	ตามแบบ อบต. กำหนด	-	๒๐๐,๐๐๐	-	-	-	รางระบายน้ำ สามารถใช้งานได้ดี	น้ำไม่ท่วมขังภายใน หมู่บ้าน	กองช่าง
๒๑๘	โครงการก่อสร้าง ถนน คสล.จาก บ้านนางถาวร – บ้านนายห้า ประทุมวัน หมู่ที่ ๑๓	เพื่อให้ประชาชนสัญจร ไปมาได้สะดวก	กว้าง ๓ ม.ยาว ๖๐ ม. หนา ๐.๑๕ ม.	-	๑๐๙,๐๐๐	-	-	-	ถนน คสล.สามารถใ้ งานได้ดี	ประชาชนสัญจรไปมา ได้สะดวก	กองช่าง
๒๑๙	ก่อสร้างถนน คสล.จากบ้านนาง ยงค์ ถึง สนามไก่ หมู่ที่ ๑๓	เพื่อให้ประชาชนสัญจร ไปมาได้สะดวก	ขนาดกว้าง ๔ ม.ยาว ๑,๐๐๐ ม. หนา ๐.๑๕ ม.	-	-	๑,๒๐๐,๐๐๐	-	๑,๒๐๐,๐๐๐	ถนน คสล.สามารถใ้ งานได้ดี	ประชาชนสัญจรไปมา ได้สะดวก	กองช่าง
๒๒๐	โครงการก่อสร้าง คสล. ถนนทาง หลวงชนบท ยส ๓๐๓๑ หมู่ที่ ๑๓ – หมู่ที่ ๒	เพื่อให้ประชาชนสัญจร ไปมาได้สะดวก	กว้าง ๖ เมตร ยาว ๕๐๐ เมตร หนา ๐.๑๕ เมตร	-	-	-	๑,๘๓๐,๐๐๐	-	ถนน คสล.ใช้งานได้ดี มากขึ้น	ประชาชนสัญจรไปมา ได้สะดวก	กองช่าง
๒๒๑	โครงการก่อสร้างก่อสร้างถนน คสล.จากบ้านนายสมพงษ์ เจริญ คุณ ถึง นายบุญเที่ยง ประทุมวัน หมู่ที่ ๑๓(ต่อเนื่อง)	เพื่อให้ประชาชนสัญจร ไปมาได้สะดวก	กว้าง ๔ เมตร ยาว ๒๐๐ เมตร หนา ๐.๑๕ เมตร	๕๐๐,๐๐๐	๕๐๐,๐๐๐	-	-	-	ถนน คสล.ใช้งานได้ดี มากขึ้น	ประชาชนสัญจรไปมา ได้สะดวก	กองช่าง
๒๒๒	ก่อสร้างถนนดินพร้อมลูกรัง จากนายนายสมาน คณะเนแสน ถึงนางนงรัตน์ หมู่ที่ ๑๓	เพื่อให้ประชาชนสัญจร ไปมาได้สะดวก	กว้าง ๔.๐๐ ม. ยาว ๔๕๐ เมตร หนา ๐.๒๕ เมตร	-	-	-	-	๒๕๐,๐๐๐	ถนนดินใช้งานได้ดี ขึ้น	ประชาชนสัญจรไป มาได้สะดวก	กองช่าง
๒๒๓	โครงการก่อสร้างถนน คสล. จากบ้านนายอุไร ชาวไทย ถึง สามแยกวัดป่าไทรทอง หมู่๑๓	เพื่อให้ประชาชนสัญจร ไปมาได้สะดวก	กว้าง ๕ ม. ยาว ๒๑๐ เมตร หนา ๐.๑๕ เมตร	-	-	-	๖๔๐,๐๐๐	-	ถนนคสล.ใช้งาน ได้ดีขึ้น	ประชาชนสัญจรไป มาได้สะดวก	กองช่าง

ที่	โครงการ	วัตถุประสงค์	เป้าหมาย (ผลผลิตของ โครงการ)	งบประมาณ					ตัวชี้วัด (kpi)	ผลลัพธ์ที่คาดว่าจะได้รับ	หน่วยงานที่รับผิดชอบหลัก
				๒๕๖๖ (บาท)	๒๕๖๗ (บาท)	๒๕๖๘ (บาท)	๒๕๖๙ (บาท)	๒๕๗๐ (บาท)			
๒๒๔	ก่อสร้างร่องระบายน้ำ คสล. จากบ้านนางปราณี ถึง บ้านนางพา อุบชัย หมู่ที่ ๑๓	เพื่อป้องกันน้ำท่วมขังภายในหมู่บ้าน	กว้าง ๐.๓๐ เมตร ยาว ๓๑๒ เมตร ลึก ๐.๓๐ เมตร	-	-	-	๓๕๐,๐๐๐	-	ร่องระบายน้ำสามารถใช้งานได้ดี	น้ำไม่ท่วมขังภายในหมู่บ้าน	กองช่าง
๒๒๕	ก่อสร้างร่องระบายน้ำจากสี่แยกศาลาประชาคม ถึงกระดี่บข้าวใหญ่	เพื่อป้องกันน้ำท่วมขังภายในหมู่บ้าน	กว้าง ๐.๓๐ เมตร ยาว ๑๖๑ เมตร ลึก ๐.๓๐ เมตร	-	-	-	๒๐๐,๐๐๐	-	ร่องระบายน้ำสามารถใช้งานได้ดี	น้ำไม่ท่วมขังภายในหมู่บ้าน	กองช่าง
๒๒๖	ยกระดับถนน คสล.จากบ้านนางเกสร หาสารี ถึงศาลาประชาคม หมู่ที่ ๑๓	เพื่อให้ประชาชนสัญจรไปมาได้สะดวก	กว้าง ๕ ม. ยาว ๑๖๑ เมตร หนา ๐.๑๕ เมตร	-	๕๐๐,๐๐๐	-	-	-	ถนนคสล.ใช้งานได้ดีขึ้น	ประชาชนสัญจรไปมาได้สะดวก	กองช่าง
๒๒๗	ยกระดับถนน คสล.จากกระดี่บข้าวใหญ่ ถึงแยกนาสีนวล	เพื่อให้ประชาชนสัญจรไปมาได้สะดวก	กว้าง ๕ ม. ยาว ๑๗๐ เมตร หนา ๐.๑๕ เมตร	-	-	-	๕๕๐,๐๐๐	-	ถนนคสล.ใช้งานได้ดี	ประชาชนสัญจรไปมาได้สะดวก	กองช่าง
๒๒๘	ก่อสร้างท่อระบายน้ำจากแยกนาสีนวล ถึงนางนางทองสด จุมพिला	เพื่อป้องกันน้ำท่วมขังภายในหมู่บ้าน	ท่อขนาด ๐.๓๐ เมตร ยาว ๔๓ เมตร ลึก ๐.๓๐ เมตร	-	-	-	-	๕๐,๐๐๐	ท่อระบายน้ำสามารถใช้งานได้ดี	น้ำไม่ท่วมขังภายในหมู่บ้าน	กองช่าง
๒๒๙	วางท่อระบายน้ำจากบ้านนายสง่า ถึงบ้านนายนวล นรารวงค์	เพื่อป้องกันน้ำท่วมขังภายในหมู่บ้าน	กว้าง ๐.๓๐ เมตร ยาว ๓๐๐ เมตร ลึก ๐.๓๐ เมตร	-	-	-	๒๕๐,๐๐๐	-	ท่อระบายน้ำสามารถใช้งานได้ดี	น้ำไม่ท่วมขังภายในหมู่บ้าน	กองช่าง
๒๓๐	ก่อสร้างถนน คสล.จากบ้านนางทวิพันธ์ ถึงนางนงอรทัย หมู่ที่ ๑๓	เพื่อให้ประชาชนสัญจรไปมาได้สะดวก	กว้าง ๔ ม. ยาว ๑๐๐ เมตร หนา ๐.๑๕ เมตร	-	-	๓๐๐,๐๐๐	-	-	ถนนคสล.ใช้งานได้ดีขึ้น	ประชาชนสัญจรไปมาได้สะดวก	กองช่าง
๒๓๑	โครงการก่อสร้างถนน คสล. จากบ้านนางมลัย พรมงค์ ถึงนางคุณ เวฬุนาธร หมู่ที่ ๑๓	เพื่อให้ประชาชนสัญจรไปมาได้สะดวก	กว้าง ๓ เมตร ยาว ๓๐ เมตร หนา ๐.๑๕ เมตร	-	-	-	๑๐๐,๐๐๐	-	ถนน คสล.ใช้งานได้ดีมากขึ้น	ประชาชนสัญจรไปมาได้สะดวก	กองช่าง

ที่	โครงการ	วัตถุประสงค์	เป้าหมาย (ผลผลิตของ โครงการ)	งบประมาณ					ตัวชี้วัด (kpi)	ผลลัพธ์ที่คาดว่าจะได้รับ	หน่วยงานที่รับผิดชอบหลัก
				๒๕๖๖ (บาท)	๒๕๖๗ (บาท)	๒๕๖๘ (บาท)	๒๕๖๙ (บาท)	๒๕๗๐ (บาท)			
๒๓๒	ยกระดับถนน คสล.จากบ้านนายอาทิตย์ แก้วใส ถึงแยกบ้านนายศักดิ์ดีดา จุมพिला หมู่ที่ ๑๓	เพื่อยกระดับถนน คสล.ให้สูงขึ้น	กว้าง ๔.๐๐ ม. ยาว ๑๕๐ ม. หนา ๐.๑๕ ม.	-	-	๓๗๐,๐๐๐	-	-	ถนน คสล.สามารถใช้งานได้ดีขึ้น	ประชาชนสัญจรไปมาได้สะดวก	กองช่าง
๒๓๓	ขยายผิวจราจรจากระดับข้าวใหญ่ ถึงนายนายไส อุปชัย หมู่ที่ ๑๓	เพื่อให้ประชาชนสัญจรไปมาได้สะดวก	กว้าง ๐.๓๐ ม. ยาว ๒๔๗ เมตร หนา ๐.๑๕ เมตร	-	-	-	-	๒๕๐,๐๐๐	ผิวจราจรกว้างขึ้น	ประชาชนสัญจรไปมาได้สะดวก	กองช่าง
๒๓๔	ปรับปรุงถนนถนนลาดยางสาย ยส๑-๐๐๔ จากนาสะไมย์ ม.๑๓ ถึงนาจาน ม. ๔	เพื่อให้ประชาชนสัญจรไปมาได้สะดวก	เสริมผิวแอสฟัลท์ติกคอนกรีต หนา ๐.๐๕ เมตร หรือตามแบบ อบต.นาสะไมย์กำหนด	-	๙,๙๐๐,๐๐๐	-	-	-	ถนน คสล./ถนนลาดยางสามารถใช้งานได้ดี	ประชาชนสัญจรไปมาได้สะดวก	กองช่าง
๒๓๕	โครงการวางท่อเมนประปาหมู่บ้าน หมู่ที่ ๑๓	เพื่อวางท่อเมนประปาหมู่บ้านทดแทนท่อเดิม	ตามแบบ อบต.กำหนด	๒๐๐,๐๐๐	-	-	-	-	น้ำสำหรับอุปโภคบริโภค	ประชาชนมีน้ำสำหรับอุปโภคบริโภค อย่างพอเพียง	กองช่าง
๒๓๖	ก่อสร้างถนน คสล.จากบ้านนางถวิล ถึงบ้านนายสาน หมู่ที่ ๑๓	เพื่อให้ประชาชนสัญจรไปมาได้สะดวก	กว้าง ๔ เมตร ยาว ๔๕ เมตร หนา ๐.๑๕ เมตร	๑๕๐,๐๐๐	-	-	-	-	ถนน คสล.	ประชาชนสัญจรไปมาได้สะดวก	กองช่าง
๒๓๗	โครงการก่อสร้างถนน คสล.จากนายนายคานชัย ไชยรักษ์ ถึงเขตตำบลหนองหิน	เพื่อให้ประชาชนสัญจรไปมาได้สะดวก	กว้าง ๔ เมตร ยาว ๗๒๕ เมตร หนา ๐.๑๕ เมตร	-	-	๑,๖๘๒,๐๐๐	-	-	ถนน คสล.	ประชาชนสามารถเดินทางได้สะดวกขึ้น	กองช่าง
๒๓๘	ก่อสร้างถนน คสล.จากนายนงศักดิ์ สีหา ถึงเขตตำบลหนองหิน	เพื่อให้ประชาชนสัญจรไปมาได้สะดวก	กว้าง ๔ เมตร ยาว ๒,๐๓๘ ม. หนา ๐.๑๕ เมตร	-	-	-	๔,๗๒๘,๐๐๐	-	ถนน คสล.	ประชาชนสามารถเดินทางได้สะดวกขึ้น	กองช่าง



ที่	โครงการ	วัตถุประสงค์	เป้าหมาย (ผลผลิตของ โครงการ)	งบประมาณ					ตัวชี้วัด (kpi)	ผลลัพธ์ที่คาดว่าจะ ได้รับ	หน่วยงานที่ รับผิดชอบ หลัก
				๒๕๖๖ (บาท)	๒๕๖๗ (บาท)	๒๕๖๘ (บาท)	๒๕๖๙ (บาท)	๒๕๗๐ (บาท)			
๒๓๙	ก่อสร้างถนน คสล/ ถนนลาดยาง.จากหนอง ศาลา ถึงบ้านสร้างช้าง	เพื่อให้ประชาชนสัญจร ไปมาได้สะดวก	กว้าง ๔ เมตร ยาว ๑,๒๕๐ ม. หนา๐.๑๕ เมตร	-	-	๒,๙๐๐,๐๐๐	-	-	ถนน คสล.	ประชาชนสามารถ เดินทางได้สะดวกขึ้น	กองช่าง
๒๔๐	โครงการก่อสร้างถนน คสล./ถนนลาดยางจากบ้าน ขาด ถึงบ้านโคกสำราญ	เพื่อให้ประชาชนสัญจร ไปมาได้สะดวก	กว้าง ๔ เมตร ยาว ๒,๖๑๐ ม. หนา๐.๑๕ เมตร	-	-	-	-	๖,๓๖๘,๐๐๐	ถนน คสล.	ประชาชนสามารถ เดินทางได้สะดวกขึ้น	กองช่าง
๒๔๑	โครงการก่อสร้างถนน คสล./ถนนลาดยาง จาก หนองไฮ ถึงหนองเรือ พร้อม บล็อคอคอนเวสิร์	เพื่อให้ประชาชนสัญจร ไปมาได้สะดวก	กว้าง ๔ เมตร ยาว ๔,๐๐๐ ม. หนา๐.๑๕ เมตร	-	-	-	๙,๒๘๐,๐๐๐	-	ถนน คสล.	ประชาชนสามารถ เดินทางได้สะดวกขึ้น	กองช่าง
๒๔๒	โครงการก่อสร้างราวเหล็ก กลางบึงผือฮี	เพื่อก่อสร้างรั้วราวเหล็ก เกาะกลางบึงผือฮี	ตามแบบ อบต. กำหนด	-	๒๐๐,๐๐	-	๒๐๐,๐๐๐	-	รั้วราวเหล็ก	มีรั้วรอบเกาะกลาง บึงผือฮี	กองช่าง
				๓ โครงการ ๖๕๐,๐๐๐	๕ โครงการ ๑,๐๐๐,๐๐๐	๕ โครงการ ๕,๙๑๓,๘๐๐	๑๑โครงการ ๒๐,๔๘๙,๘๐๐	๗ โครงการ ๙,๖๖๑,๘๐๐			
				๔๖ โครงการ ๒๘,๖๘๗,๐๐๐	๕๔ โครงการ ๔๗,๐๐๓,๐๐๐	๕๔ โครงการ ๓๘,๐๐๑,๔๐๐	๕๖ โครงการ ๕๘,๔๒๖,๔๐๐	๖๙โครงการ ๕๑,๑๕๘,๘๐๐			

รายละเอียดโครงการพัฒนา  
แผนพัฒนาท้องถิ่น (พ.ศ.๒๕๖๖ – ๒๕๗๐) แก้ไข เปลี่ยนแปลง ครั้งที่ ๑/๒๕๖๕  
องค์การบริหารส่วนตำบลนาสะไมย์ อำเภอเมืองยโสธร จังหวัดยโสธร

ก.ยุทธศาสตร์ชาติ ๒๐ ปี ยุทธศาสตร์ที่ ด้านการสร้างความสามารถในการแข่งขัน

ข.แผนพัฒนาเศรษฐกิจและสังคมแห่งชาติ ฉบับที่ ๑๓ หมายความว่า ๑๒ ไทยมีกำลังคนสมรรถนะสูง มุ่งเรียนรู้อย่างต่อเนื่อง ตอบโจทย์การพัฒนาแห่งอนาคต

ค.เป้าหมายที่ ๕ การเสริมสร้างความสามารถของประเทศในการรับมือกับการเปลี่ยนแปลงและความเสี่ยงภายใต้บริบทโลกใหม่ฐานนวัตกรรม

ง. ยุทธศาสตร์จังหวัดยโสธร ประเด็นยุทธศาสตร์ที่ ๒ ส่งเสริมภูมิปัญญาท้องถิ่น วัฒนธรรมประเพณีและการค้าการท่องเที่ยว

จ.เชื่อมโยงยุทธศาสตร์พัฒนาของอปท. ในเขตจังหวัด : ยุทธศาสตร์ที่ ๑ การพัฒนาโครงสร้างพื้นฐาน การสาธารณสุขโรคและเทคโนโลยีที่ทันสมัย

ยุทธศาสตร์ อปท. ยุทธศาสตร์ การพัฒนาด้านโครงสร้างพื้นฐาน

๓.๒ แผนงาน เคหะและชุมชน

ที่	โครงการ	วัตถุประสงค์	เป้าหมาย (ผลผลิตของโครงการ)	งบประมาณ					ตัวชี้วัด (kpi)	ผลลัพธ์ที่คาดว่าจะได้รับ	หน่วยงานที่ รับผิดชอบ หลัก
				๒๕๖๖ (บาท)	๒๕๖๗ (บาท)	๒๕๖๘ (บาท)	๒๕๖๙ (บาท)	๒๕๗๐ (บาท)			
๑	ขยายเขตไฟฟ้าแรงดันต่ำจากบ้าน นายสุพจน์ อุบชัย – นาสีนวน(นา สะไมย์- นาสีนวน) หมู่ที่ ๑	เพื่อให้ประชาชนได้มีไฟฟ้า ใช้อย่างเพียงพอ	ตามแบบ อบต.กำหนด	-	-	๑๕๐,๐๐๐	๒๐๐,๐๐๐	๒๐๐,๐๐๐	จำนวนไฟฟ้าที่ได้ ขยายเขตที่ได้ มาตรฐานเพิ่มขึ้น	ประชาชนได้รับความ สะดวกและมีไฟฟ้าใช้ อย่างเพียงพอ	กองช่าง
๒	ขยายเขตไฟฟ้าแรงดันต่ำจากบ้าน นายแสวง – บ้านนางอ หมู่ที่ ๑	เพื่อให้ประชาชนได้มีไฟฟ้า ใช้อย่างเพียงพอ	ตามแบบ อบต.กำหนด	-	๑๕๐,๐๐๐	-	-	-	จำนวนไฟฟ้าที่ได้ ขยายเขตที่ได้ มาตรฐานเพิ่มขึ้น	ประชาชนได้รับความ สะดวกและมีไฟฟ้าใช้ อย่างเพียงพอ	กองช่าง
๓	ขยายเขตไฟฟ้าแรงสูงจากนาสะไมย์ หมู่ที่ ๑ – หนองไฮ หมู่ที่ ๓	เพื่อให้ประชาชนมี กระแสไฟฟ้าใช้อย่าง เพียงพอ	ตามแบบ อบต.กำหนด	-	-	-	-	๕๐๐,๐๐๐	จำนวนไฟฟ้าที่ได้ ขยายเขตที่ได้ มาตรฐานเพิ่มขึ้น	ประชาชนได้รับความ สะดวกและมีไฟฟ้าใช้ อย่างเพียงพอ	กองช่าง
๔	ขยายเขตไฟฟ้าแสงสว่างแบบโซลา เซลล์จากบ้านนายสุบิน ถึงหนอง แสง หมู่ที่ ๑	เพื่อให้ประชาชนมีไฟฟ้า แสงสว่างสำหรับเดินทาง เวลากลางคืนสามารถ เดินทางได้สะดวก	ตามแบบ อบต.กำหนด	-	-	-	-	๑๐๐,๐๐๐	ไฟฟ้าแสงสว่าง แบบโซลาเซลล์	ประชาชนมีไฟฟ้าแสง สว่างสำหรับเดินทางเวลา กลางคืนสามารถเดินทาง ได้สะดวก	กองช่าง
๕	ขยายเขตไฟฟ้าแรงดันต่ำจากบ้าน นายอรุณ มีชัย ถึงบ้านนายเจริญ	เพื่อให้ประชาชนได้มีไฟฟ้า ใช้อย่างเพียงพอ	ตามแบบ อบต.กำหนด	-	๑๕๐,๐๐๐	-	-	-	จำนวนไฟฟ้าที่ได้ ขยายเขตที่ได้ มาตรฐานเพิ่มขึ้น	ประชาชนได้รับความ สะดวกและมีไฟฟ้าใช้ อย่างเพียงพอ	กองช่าง

ที่	โครงการ	วัตถุประสงค์	เป้าหมาย (ผลผลิตของโครงการ)	งบประมาณ					ตัวชี้วัด (kpi)	ผลลัพธ์ที่คาดว่าจะได้รับ	หน่วยงานที่ รับผิดชอบ หลัก
				๒๕๖๖ (บาท)	๒๕๖๗ (บาท)	๒๕๖๘ (บาท)	๒๕๖๙ (บาท)	๒๕๗๐ (บาท)			
๖	ขยายเขตไฟฟ้าแรงดันต่ำภายในหมู่บ้านหมู่ที่ ๒	เพื่อให้ประชาชนมีกระแสไฟฟ้าใช้อย่างเพียงพอ	ตามแบบแปลน อบต.นาสะไมยกำหนด	-	-	-	๕๐๐,๐๐๐	๕๐๐,๐๐๐	จำนวนไฟฟ้าที่ได้ขยายเขตที่ได้มาตรฐานเพิ่มขึ้น	ประชาชนได้รับความสะดวกและมีไฟฟ้าใช้อย่างเพียงพอ	กองช่าง
๗	ขยายเขตไฟฟ้าแรงดันต่ำจากบ้านนายทิวา จุมทिला ถึงถนนไร่ฝุ่น	เพื่อให้ประชาชนมีไฟฟ้าแสงสว่างสำหรับเดินทางเวลากลางคืนสามารถเดินทางได้สะดวก	ตามแบบแปลน อบต.นาสะไมยกำหนด	-	-	-	-	๑๐๐,๐๐๐๐	ไฟฟ้าแสงสว่างแบบโซลาเซลล์	ประชาชนมีไฟฟ้าแสงสว่างสำหรับเดินทางเวลากลางคืนสามารถเดินทางได้สะดวก	กองช่าง
๘	โครงการขยายเขตไฟฟ้าแรงดันต่ำจากนายเที่ยง ประทุมวัน ถึงนายนิกร	เพื่อให้ประชาชนมีกระแสไฟฟ้าใช้อย่างเพียงพอ	ตามแบบแปลน อบต.นาสะไมยกำหนด	-	-	๕๐๐,๐๐๐	-	๕๐๐,๐๐๐	จำนวนไฟฟ้าที่ได้ขยายเขตที่ได้มาตรฐานเพิ่มขึ้น	ประชาชนได้รับความสะดวกและมีไฟฟ้าใช้อย่างเพียงพอ	กองช่าง

ที่	โครงการ	วัตถุประสงค์	เป้าหมาย(ผลผลิตของโครงการ)	งบประมาณ					ตัวชี้วัด (kpi)	ผลลัพธ์ที่คาดว่าจะได้รับ	หน่วยงานที่รับผิดชอบหลัก
				๒๕๖๖ (บาท)	๒๕๖๗ (บาท)	๒๕๖๘ (บาท)	๒๕๖๙ (บาท)	๒๕๗๐ (บาท)			
๙	ขยายเขตไฟฟ้าแรงดันต่ำจากหนองไฮ หมู่ที่ ๓ - หนองหิน	เพื่อให้ประชาชนได้มีไฟฟ้าใช้อย่างเพียงพอ	ตามแบบแปลน อบต.นาสะไมย์กำหนด	-	-	-	-	๑๕๐,๐๐๐	จำนวนไฟฟ้าที่ได้ขยายเขตที่ได้มาตรฐานเพิ่มขึ้น	ประชาชนได้รับความสะดวกและมีไฟฟ้าใช้อย่างเพียงพอ	กองช่าง
๑๐	ขยายเขตไฟฟ้าเพื่อการเกษตรจากหนองไฮ - นาสินवल หมู่ที่ ๓	เพื่อให้ประชาชนมีไฟฟ้าเพื่อการเกษตรอย่างเพียงพอ	ตามแบบแปลน อบต.นาสะไมย์กำหนด	-	-	-	-	๒๐๐,๐๐๐	จำนวนไฟฟ้าที่ได้ขยายเขตที่ได้มาตรฐานเพิ่มขึ้น	ประชาชนมีไฟฟ้าเพื่อการเกษตรอย่างเพียงพอ	กองช่าง
๑๑	ขยายเขตไฟฟ้าแสงสว่างภายในหมู่บ้าน หมู่ที่ ๓	เพื่อให้ประชาชนมีไฟฟ้าใช้อย่างเพียงพอ	ตามแบบแปลน อบต.นาสะไมย์กำหนด	-	-	-	-	๑๕๐,๐๐๐	จำนวนไฟฟ้าที่ได้ขยายเขตที่ได้มาตรฐานเพิ่มขึ้น	ประชาชนได้รับความสะดวกและมีไฟฟ้าใช้อย่างเพียงพอ	กองช่าง
๑๒	ขยายเขตไฟฟ้าแรงดันต่ำพร้อมติดตั้งหม้อแปลงจาก หมู่ที่ ๓ ถึง คลองอีสานเขียว	เพื่อรองรับการขยายตัวของชุมชน และเพื่อให้ประชาชนมีไฟฟ้าใช้อย่างทั่วถึงและเพียงพอ	ตามแบบแปลน อบต.นาสะไมย์กำหนด	-	๓๐๐,๐๐๐	-	-	-	จำนวนไฟฟ้าที่ได้ขยายเขตที่ได้มาตรฐานเพิ่มขึ้น	ประชาชนมีไฟฟ้าใช้อย่างเพียงพอ	กองช่าง

ที่	โครงการ	วัตถุประสงค์	เป้าหมาย(ผลผลิตของโครงการ)	งบประมาณ					ตัวชี้วัด (kpi)	ผลลัพธ์ที่คาดว่าจะได้รับ	หน่วยงานที่รับผิดชอบหลัก
				๒๕๖๖ (บาท)	๒๕๖๗ (บาท)	๒๕๖๘ (บาท)	๒๕๖๙ (บาท)	๒๕๗๐ (บาท)			
๑๓	ขยายเขตไฟฟ้าแรงดันต่ำจากนาจาน - แยกนาตีน้อย หมู่ที่ ๔ (ตามถนนเจ้าเสด็จ )	เพื่อให้ประชาชนมีไฟฟ้าใช้อย่างเพียงพอ	ตามแบบแปลน อบต. นาสะไมย์กำหนด	-	-	-	-	๕๐๐,๐๐๐	ประชาชนตำบล นาสะไมย์ มีไฟฟ้าใช้ ๑๐๐ %	ประชาชนมีไฟฟ้าใช้อย่างเพียงพอ	กองช่าง
๑๔	ขยายเขตไฟฟ้าแสงสว่างตามแยกต่างๆ ภายในหมู่บ้าน หมู่ที่ ๔	เพื่อให้ประชาชนมีความปลอดภัยในชีวิตและทรัพย์สิน	ตามแบบแปลน อบต. นาสะไมย์กำหนด	-	-	-	-	๒๐๐,๐๐๐	ประชาชนตำบล นาสะไมย์ มีไฟฟ้าใช้ ๑๐๐ %	ประชาชนมีไฟฟ้าใช้อย่างเพียงพอ	กองช่าง
๑๕	ขยายไฟฟ้าเพื่อการเกษตร หมู่ที่ ๔	เพื่อให้ประชาชนมีไฟฟ้าเพื่อการเกษตรอย่างเพียงพอ	ตามแบบแปลน อบต. นาสะไมย์กำหนด	-	-	-	-	๒๐๐,๐๐๐	ประชาชนมีไฟฟ้าเพื่อการเกษตร	ประชาชนมีไฟฟ้าเพื่อการเกษตรอย่างเพียงพอ	กองช่าง
๑๖	ขยายเขตไฟฟ้าแรงดันต่ำจากวัดนาจาน - บ้านนาลา หมู่ที่ ๔	เพื่อให้ประชาชนมีไฟฟ้าใช้อย่างเพียงพอ	ตามแบบแปลน อบต. นาสะไมย์กำหนด	-	-	-	-	๑๐๐,๐๐๐	ประชาชนตำบล นาสะไมย์ มีไฟฟ้าใช้ ๑๐๐ %	ประชาชนมีไฟฟ้าใช้อย่างเพียงพอ	กองช่าง
๑๗	ขยายเขตไฟฟ้าแรงดันต่ำจากนาจาน-ป่าช้า-ถนนเจ้าเสด็จ หมู่ที่ ๔	เพื่อให้ประชาชนได้มีไฟฟ้าใช้อย่างเพียงพอและรองรับการขยายตัวของหมู่บ้านและชุมชน	ตามแบบแปลน อบต. นาสะไมย์กำหนด	-	-	-	-	๑๐๐,๐๐๐	ประชาชนตำบล นาสะไมย์ มีไฟฟ้าใช้ ๑๐๐ %	ประชาชนมีไฟฟ้าใช้อย่างเพียงพอ	กองช่าง

ที่	โครงการ	วัตถุประสงค์	เป้าหมาย (ผลผลิตของโครงการ)	งบประมาณ					ตัวชี้วัด (kpi)	ผลลัพธ์ที่คาดว่าจะ ได้รับ	หน่วยงานที่ รับผิดชอบ หลัก
				๒๕๖๖ (บาท)	๒๕๖๗ (บาท)	๒๕๖๘ (บาท)	๒๕๖๙ (บาท)	๒๕๗๐ (บาท)			
๑๘	ขยายเขตไฟฟ้าแรงดันต่ำจาก บ้านนายชาย – บ้านนายบุญสม หมู่ที่ ๕	เพื่อให้ประชาชนมีไฟฟ้า ใช้อย่างเพียงพอ	ตามแบบแปลน อบต. นาสะไมย์กำหนด	-	-	-	-	๑๐๐,๐๐๐	ประชาชนตำบลนา สะไมย์ มีไฟฟ้าใช้ ๑๐๐ %	ประชาชนได้รับ ความสะดวกและมี ไฟฟ้าใช้อย่าง เพียงพอ	กองช่าง
๑๙	ขยายเขตไฟฟ้าแรงดันต่ำจากนา ลา หมู่ที่ ๕ – บ้านขาด หมู่ที่ ๗	เพื่อให้ประชาชนมีไฟฟ้า ใช้อย่างเพียงพอ	ตามแบบแปลน อบต. นาสะไมย์กำหนด	-	-	-	-	๑๐๐,๐๐๐	ประชาชนตำบลนา สะไมย์ มีไฟฟ้าใช้ ๑๐๐ %	ประชาชนได้รับ ความสะดวกและมี ไฟฟ้าใช้อย่าง เพียงพอ	กองช่าง
๒๐	ขยายเขตไฟฟ้าแรงดันต่ำจาก บ้านนายห้า – ถนนมือฮีเจ้าเสด็จ ม.๕	เพื่อให้ประชาชนมีไฟฟ้า ใช้อย่างเพียงพอ	ตามแบบแปลน อบต. นาสะไมย์กำหนด	-	-	-	-	๑๐๐,๐๐๐	ประชาชนตำบลนา สะไมย์ มีไฟฟ้าใช้ ๑๐๐ %	ประชาชนได้รับ ความสะดวกและมี ไฟฟ้าใช้อย่าง เพียงพอ	กองช่าง
๒๑	ขยายเขตไฟฟ้าแรงดันต่ำจาก บ้านนายฉลาด ถึงบ้านขาด	เพื่อให้ประชาชนมีไฟฟ้า ใช้อย่างเพียงพอ	ตามแบบแปลน อบต. นาสะไมย์กำหนด	-	-	-	-	๑๐๐,๐๐๐	ประชาชนตำบลนา สะไมย์ มีไฟฟ้าใช้ ๑๐๐ %	ประชาชนได้รับ ความสะดวกและมี ไฟฟ้าใช้อย่าง เพียงพอ	กองช่าง
๒๒	ขยายเขตไฟฟ้าแรงดันต่ำจาก บ้านนายชาย ถึงถนนนาจาน ขาด	เพื่อให้ประชาชนมีไฟฟ้า ใช้อย่างเพียงพอ	ตามแบบแปลน อบต. นาสะไมย์กำหนด	-	-	-	-	๑๐๐,๐๐๐	ประชาชนตำบลนา สะไมย์ มีไฟฟ้าใช้ ๑๐๐ %	ประชาชนได้รับ ความสะดวกและมี ไฟฟ้าใช้อย่าง เพียงพอ	กองช่าง
๒๓	ขยายเขตไฟฟ้าแรงดันต่ำจาก บ้านนายห้า จันทร์เรือง ถึงบ้าน มือฮี	เพื่อให้ประชาชนมีไฟฟ้า ใช้อย่างเพียงพอ	ตามแบบแปลน อบต. นาสะไมย์กำหนด	-	-	-	-	๑๐๐,๐๐๐	ประชาชนตำบลนา สะไมย์ มีไฟฟ้าใช้ ๑๐๐ %	ประชาชนได้รับ ความสะดวกและมี ไฟฟ้าใช้อย่าง เพียงพอ	กองช่าง
๒๔	ขยายเขตไฟฟ้าแรงดันต่ำจากนา ลา หมู่ ๕ – นาจาน หมู่ที่ ๔	เพื่อให้ประชาชนมีไฟฟ้า ใช้อย่างเพียงพอ	ตามแบบแปลน อบต. นาสะไมย์กำหนด	-	-	-	-	๒๐๐,๐๐๐	ประชาชนตำบลนา สะไมย์ มีไฟฟ้าใช้ ๑๐๐ %	ประชาชนได้รับ ความสะดวกและมี ไฟฟ้าใช้อย่าง เพียงพอ	กองช่าง

ที่	โครงการ	วัตถุประสงค์	เป้าหมาย (ผลผลิตของโครงการ)	งบประมาณ					ตัวชี้วัด (kpi)	ผลลัพธ์ที่คาดว่าจะได้รับ	หน่วยงาน ที่ รับผิดชอบหลัก
				๒๕๖๖ (บาท)	๒๕๖๗ (บาท)	๒๕๖๘ (บาท)	๒๕๖๙ (บาท)	๒๕๗๐ (บาท)			
๒๕	ขยายเขตไฟฟ้าแสงสว่าง หมู่ที่ ๖(จากศาลาประชาคม – ถนนเจ้าเสด็จ)	เพื่อให้ประชาชนมีไฟฟ้าใช้อย่างเพียงพอ	ตามแบบแปลน อบต. นาสะไมย์กำหนด	-	-	-	-	๒๐๐,๐๐๐	ประชาชนตำบลนาสะไมย์ มีไฟฟ้าใช้ ๑๐๐ %	ประชาชนมีไฟฟ้าใช้ อย่างเพียงพอ	กองช่าง
๒๖	โครงการขยายเขตไฟฟ้าแรงดันต่ำ เข้าเกาะกลางบึงผือฮี หมู่ที่ ๖	เพื่อให้มีไฟฟ้าสำหรับดำเนินการกิจกรรมของหมู่บ้านและของ อบต.	ตามแบบแปลน อบต. นาสะไมย์กำหนด	-	-	-	-	๑๐๐,๐๐๐	มีไฟฟ้าสำหรับดำเนินการกิจกรรมของหมู่บ้านและของ อบต.	มีไฟฟ้าสำหรับดำเนินการกิจกรรมของหมู่บ้านและของ อบต.	กองช่าง
๒๗	ขยายเขตไฟฟ้าแรงดันต่ำจากบ้านนายคำหล้า ถึงสวนนางหนูบาง หมู่ที่ ๖	เพื่อให้ประชาชนมีไฟฟ้าใช้อย่างเพียงพอ	ตามแบบแปลน อบต. นาสะไมย์กำหนด	-	-	-	-	๕๐๐,๐๐๐	ประชาชนตำบลนาสะไมย์ มีไฟฟ้าใช้ ๑๐๐ %	ประชาชนมีไฟฟ้าใช้ อย่างเพียงพอ	กองช่าง
๒๘	โครงการขยายเขตไฟฟ้าแรงดันต่ำจากถนนเจ้าเสด็จถึงสวนนายประจักษ์ (รอบบึงดำนบน)	เพื่อให้ประชาชนมีไฟฟ้าใช้อย่างเพียงพอ	ตามแบบแปลน อบต. นาสะไมย์กำหนด	-	-	-	-	๕๐๐,๐๐๐	ประชาชนตำบลนาสะไมย์ มีไฟฟ้าใช้ ๑๐๐ %	ประชาชนมีไฟฟ้าใช้ อย่างเพียงพอ	กองช่าง
๒๙	โครงการขยายเขตไฟฟ้าแรงดันต่ำจากถนนเจ้าเสด็จ ถึง สี่แยกนาดีน้อย	เพื่อให้ประชาชนมีไฟฟ้าใช้อย่างเพียงพอ	ตามแบบแปลน อบต. นาสะไมย์กำหนด	-	-	-	-	๕๐๐,๐๐๐	ประชาชนตำบลนาสะไมย์ มีไฟฟ้าใช้ ๑๐๐ %	ประชาชนมีไฟฟ้าใช้ อย่างเพียงพอ	กองช่าง

ที่	โครงการ	วัตถุประสงค์	เป้าหมาย (ผลผลิตของโครงการ)	งบประมาณ					ตัวชี้วัด (kpi)	ผลลัพธ์ที่คาดว่าจะ ได้รับ	หน่วยงานที่ รับผิดชอบ หลัก
				๒๕๖๖ (บาท)	๒๕๖๗ (บาท)	๒๕๖๘ (บาท)	๒๕๖๙ (บาท)	๒๕๗๐ (บาท)			
๓๐	ขยายเขตไฟฟ้าแรงดันต่ำจาก ศาลากลางบ้าน - หนองแก้ว หมู่ ที่ ๗	เพื่อให้ประชาชนมีไฟฟ้า ใช้อย่างเพียงพอ	ตามแบบแปลน อบต. นาสะไมย์กำหนด	-	-	-	-	๒๐๐,๐๐๐	ประชาชนตำบลนา สะไมย์ มีไฟฟ้าใช้ ๑๐๐ %	ประชาชนมีไฟฟ้าใช้ อย่างเพียงพอ	กองช่าง
๓๑	ขยายเขตไฟฟ้าแรงดันต่ำจาก บ้านหนองศาลา หมู่ที่ ๘ - บ้าน ชาด หมู่ ๗	เพื่อให้ประชาชนมีไฟฟ้า ใช้อย่างเพียงพอ	ตามแบบแปลน อบต. นาสะไมย์กำหนด	-	-	-	-	๑๕๐,๐๐๐	ประชาชนตำบลนา สะไมย์ มีไฟฟ้าใช้ ๑๐๐ %	ประชาชนมีไฟฟ้าใช้ อย่างเพียงพอ	กองช่าง
๓๒	ขยายเขตไฟฟ้าแรงดันต่ำจากถนน หลังวัด ถึงนายนาคำฝอย	เพื่อให้ประชาชนมีไฟฟ้า ใช้อย่างเพียงพอ	ตามแบบแปลน อบต. นาสะไมย์กำหนด	-	-	-	-	๑๕๐,๐๐๐	ประชาชนตำบลนา สะไมย์ มีไฟฟ้าใช้ ๑๐๐ %	ประชาชนมีไฟฟ้าใช้ อย่างเพียงพอ	กองช่าง
๓๓	ขยายเขตไฟฟ้าแรงดันต่ำจาก บ้านนางนวลศรี ไชยรักษ์ ถึง บ้านชาด หมู่ที่ ๗	เพื่อรองรับการขยายตัว ของชุมชน และเพื่อให้ ประชาชนมีไฟฟ้าใช้ อย่างทั่วถึงและเพียงพอ	ตามแบบแปลน อบต. นาสะไมย์กำหนด	-	-	-	-	๓๐๐,๐๐๐	ประชาชนมีไฟฟ้าใช้ อย่างทั่วถึงและ เพียงพอ	ประชาชนมีไฟฟ้าใช้ อย่างเพียงพอ	กองช่าง
๓๔	ขยายเขตไฟฟ้าแรงดันต่ำจาก บ้านนางนวลศรี ไชยรักษ์ ถึง บ้านชาด หมู่ที่ ๗	เพื่อรองรับการขยายตัว ของชุมชน และเพื่อให้ ประชาชนมีไฟฟ้าใช้ อย่างทั่วถึงและเพียงพอ	ตามแบบแปลน อบต. นาสะไมย์กำหนด	-	-	-	-	๓๐๐,๐๐๐	ประชาชนมีไฟฟ้าใช้ อย่างทั่วถึงและ เพียงพอ	ประชาชนมีไฟฟ้าใช้ อย่างเพียงพอ	กองช่าง



ที่	โครงการ	วัตถุประสงค์	เป้าหมาย (ผลผลิตของโครงการ)	งบประมาณ					ตัวชี้วัด (kpi)	ผลลัพธ์ที่คาดว่าจะได้รับ	หน่วยงาน ที่ รับผิดชอบ หลัก
				๒๕๖๖ (บาท)	๒๕๖๗ (บาท)	๒๕๖๘ (บาท)	๒๕๖๙ (บาท)	๒๕๗๐ (บาท)			
๓๕	ขยายเขตไฟฟ้าแรงดันต่ำ/สูง พร้อมติดตั้งหม้อแปลง จากสี่แยกบ้านนายบุญกอง ประทุมวัน ถึงบ้านหนองศาลา หมู่ที่ ๘	เพื่อรองรับการขยายตัวของชุมชน และเพื่อให้ประชาชนมีไฟฟ้าใช้อย่างทั่วถึงและเพียงพอ	ตามแบบแปลน อบต. นาสะไม่ยกกำหนด	-	-	-	-	๓๐๐,๐๐๐	ประชาชนมีไฟฟ้าใช้ อย่างทั่วถึงและ เพียงพอ	ประชาชนมีไฟฟ้า ใช้อย่างเพียงพอ	กองช่าง
๓๖	โครงการก่อสร้างไฟฟ้าแรงดันต่ำ จากบ้านนายรุ่งอรุณ - บ้านนายคำดี ศรีวินคำ หมู่ที่ ๘	เพื่อให้ประชาชนมีไฟฟ้าใช้อย่างทั่วถึงและเพียงพอ	ตามแบบแปลน อบต. นาสะไม่ยกกำหนด	-	-	-	-	๓๐๐,๐๐๐	ประชาชนมีไฟฟ้าใช้ อย่างทั่วถึงและ เพียงพอ	ประชาชนมีไฟฟ้า ใช้อย่างเพียงพอ	กองช่าง
๓๗	ขยายเขตไฟฟ้าแรงดันต่ำตามถนนลาดยาง - ตำบลไผ่ หมู่ที่ ๘	เพื่อให้ประชาชนได้มีไฟฟ้าใช้อย่างเพียงพอ และรองรับการขยายตัวของหมู่บ้านและชุมชน	ตามแบบแปลน อบต. นาสะไม่ยกกำหนด	-	-	-	-	๒๐๐,๐๐๐	ประชาชนมีไฟฟ้าใช้ อย่างทั่วถึงและ เพียงพอ	ประชาชนมีไฟฟ้า ใช้อย่างเพียงพอ	กองช่าง
๓๘	ขยายเขตไฟฟ้าแรงดันต่ำจากบ้านหนองศาลา หมู่ที่ ๘ - บ้านชาติ หมู่ ๗	เพื่อให้ประชาชนมีไฟฟ้าใช้อย่างเพียงพอ	ตามแบบแปลน อบต. นาสะไม่ยกกำหนด	-	-	-	-	๑๕๐,๐๐๐	ประชาชนมีไฟฟ้าใช้ อย่างทั่วถึงและ เพียงพอ	ประชาชนมีไฟฟ้า ใช้อย่างเพียงพอ	กองช่าง
๓๙	ขยายเขตไฟฟ้าแรงดันต่ำจากนาสะไม่ยก ม.๑๑ - หนองศาลา ม. ๘	เพื่อให้ประชาชนมีไฟฟ้าใช้อย่างเพียงพอ	ตามแบบแปลน อบต. นาสะไม่ยกกำหนด	-	-	-	-	๒๐๐,๐๐๐	ประชาชนมีไฟฟ้าใช้ อย่างทั่วถึงและ เพียงพอ	ประชาชนมีไฟฟ้า ใช้อย่างเพียงพอ	กองช่าง
๔๐	ขยายเขตไฟฟ้าแรงดันต่ำจากหนองศาลา หมู่ที่ ๘ ถึงบ้านหนองทองหลาง	เพื่อให้ประชาชนได้มีไฟฟ้าใช้อย่างเพียงพอ และรองรับการขยายตัวของหมู่บ้านและชุมชน	ตามแบบแปลน อบต. นาสะไม่ยกกำหนด	-	-	-	-	๓๐๐,๐๐๐	ประชาชนมีไฟฟ้าใช้ อย่างทั่วถึงและ เพียงพอ	ประชาชนมีไฟฟ้า ใช้อย่างเพียงพอ	กองช่าง
๔๑	ขยายเขตไฟฟ้าแรงดันต่ำจากหนองศาลา หมู่ที่ ๘ ถึง เขตตำบล	เพื่อให้ประชาชนได้มีไฟฟ้าใช้อย่างเพียงพอ และรองรับการขยายตัวของหมู่บ้านและชุมชน	ตามแบบแปลน อบต. นาสะไม่ยกกำหนด	-	-	-	-	๒๐๐,๐๐๐	ประชาชนมีไฟฟ้าใช้ อย่างทั่วถึงและ เพียงพอ	ประชาชนมีไฟฟ้า ใช้อย่างเพียงพอ	กองช่าง

ที่	โครงการ	วัตถุประสงค์	เป้าหมาย (ผลผลิตของโครงการ)	งบประมาณ					ตัวชี้วัด (kpi)	ผลลัพธ์ที่คาดว่าจะได้รับ	หน่วยงาน ที่ รับผิดชอบหลัก
				๒๕๖๖ (บาท)	๒๕๖๗ (บาท)	๒๕๖๘ (บาท)	๒๕๖๙ (บาท)	๒๕๗๐ (บาท)			
๔๒	ขยายเขตไฟฟ้าแรงดันต่ำพร้อมติดตั้งหรือแปลงไฟฟ้าจากบ้านนางรัตติยากร ถึงวัดป่านาตีน้อย หมู่ที่ ๑๐	เพื่อให้ประชาชนมีไฟฟ้าใช้อย่างเพียงพอ	ตามแบบแปลน อบต.นาสะไมย์กำหนด	-	-	๒๕๐,๐๐๐	-	-	ประชาชนตำบลนาสะไมย์ มีไฟฟ้าใช้ ๑๐๐ %	ประชาชนมีไฟฟ้าใช้อย่างเพียงพอ	กองช่าง
๔๓	ขยายเขตไฟฟ้าแรงดันต่ำพร้อมติดตั้งหรือแปลงไฟฟ้าจากนานางสุภาพ ถึงวัดป่านาตีน้อย หมู่ที่ ๑๐	เพื่อให้ประชาชนมีไฟฟ้าใช้อย่างเพียงพอ	ตามแบบแปลน อบต.นาสะไมย์กำหนด	-	-	-	๒๕๐,๐๐๐	-	ประชาชนตำบลนาสะไมย์ มีไฟฟ้าใช้ ๑๐๐ %	ประชาชนมีไฟฟ้าใช้อย่างเพียงพอ	กองช่าง

ที่	โครงการ	วัตถุประสงค์	เป้าหมาย (ผลผลิตของโครงการ)	งบประมาณ					ตัวชี้วัด (kpi)	ผลลัพธ์ที่คาดว่าจะได้รับ	หน่วยงาน ที่ รับผิดชอบหลัก
				๒๕๖๖ (บาท)	๒๕๖๗ (บาท)	๒๕๖๘ (บาท)	๒๕๖๙ (บาท)	๒๕๗๐ (บาท)			
๔๔	ขยายเขตไฟฟ้าแรงดันต่ำจากนาสะไมย์ หมู่ที่ ๑๑ – บ้านหนองศาลา หมู่ที่ ๘	เพื่อให้ประชาชนมีไฟฟ้าใช้อย่างเพียงพอ	ตามแบบแปลน อบต.นาสะไมย์กำหนด	-	-	๓๐๐,๐๐๐-	-	-	จำนวนไฟฟ้าที่ได้ขยายเขตที่ได้มาตรฐานเพิ่มขึ้น	ประชาชนมีไฟฟ้าใช้อย่างเพียงพอ	กองช่าง
๔๕	ขยายเขตไฟฟ้าเพื่อการเกษตร หมู่ ๑๑ จากวัดสิงห์ทอง –สี่แยกนายนายสมบัติ	เพื่อให้ประชาชนมีไฟฟ้าเพื่อการเกษตรอย่างเพียงพอ	ตามแบบแปลน อบต.นาสะไมย์กำหนด	-	-	-	๒๐๐,๐๐๐	-	จำนวนไฟฟ้าที่ได้ขยายเขตที่ได้มาตรฐานเพิ่มขึ้น	ประชาชนมีไฟฟ้าเพื่อการเกษตรอย่างเพียงพอ	กองช่าง
๔๖	ขยายเขตไฟฟ้าแรงดันต่ำจากแยกโรงปุ๋ย ถึง บ้านนายคอย อุดสาหกรรม หมู่ที่ ๑๑	เพื่อให้ประชาชนได้มีไฟฟ้าใช้อย่างเพียงพอและรองรับการขยายตัวของหมู่บ้านและชุมชน	ตามแบบแปลน อบต.นาสะไมย์กำหนด	-	-	-	-	๑๐๐,๐๐๐	จำนวนไฟฟ้าที่ได้ขยายเขตที่ได้มาตรฐานเพิ่มขึ้น	ประชาชนมีไฟฟ้าใช้อย่างเพียงพอ	กองช่าง
๔๗	ขยายเขตไฟฟ้าแรงดันต่ำจากบ้านนางมณีวรรณ ถึง บ้านนายวิสุทธิ หมู่ที่ ๑๑	เพื่อให้ประชาชนได้มีไฟฟ้าใช้อย่างเพียงพอและรองรับการขยายตัวของหมู่บ้านและชุมชน	ตามแบบแปลน อบต.นาสะไมย์กำหนด	-	-	-	-	๑๐๐,๐๐๐	จำนวนไฟฟ้าที่ได้ขยายเขตที่ได้มาตรฐานเพิ่มขึ้น	ประชาชนมีไฟฟ้าใช้อย่างเพียงพอ	กองช่าง
๔๘	ขยายเขตไฟฟ้าแรงดันต่ำจากบ้านนางอรทัย จุมพิลา ถึงบ้านนายกำ อุตสาน	เพื่อให้ประชาชนได้มีไฟฟ้าใช้อย่างเพียงพอ	ตามแบบแปลน อบต.นาสะไมย์กำหนด	-	-	๑๐๐,๐๐๐	-	-	จำนวนไฟฟ้าที่ได้ขยายเขตที่ได้มาตรฐานเพิ่มขึ้น	ประชาชนมีไฟฟ้าใช้อย่างเพียงพอ	กองช่าง

ที่	โครงการ	วัตถุประสงค์	เป้าหมาย (ผลผลิตของโครงการ)	งบประมาณ					ตัวชี้วัด (kpi)	ผลลัพธ์ที่คาดว่าจะได้รับ	หน่วยงาน ที่ รับผิดชอบ หลัก
				๒๕๖๖ (บาท)	๒๕๖๗ (บาท)	๒๕๖๘ (บาท)	๒๕๖๙ (บาท)	๒๕๗๐ (บาท)			
๕๙	โครงการขยายเขตไฟฟ้าแรงดันต่ำจากสี่แยกนาติน้อย - ดอนปู่ตา หมู่ที่ ๑๒	เพื่อให้ประชาชนได้มีไฟฟ้าใช้อย่างเพียงพอและรองรับการขยายตัวของหมู่บ้านและชุมชน	ประชาชนตำบลนาสะไมย์ มีไฟฟ้าใช้ ๑๐๐ %	-	-	๓๐๐,๐๐๐	-	-	จำนวนไฟฟ้าที่ได้ขยายเขตที่ได้มาตรฐานเพิ่มขึ้น	ประชาชนมีไฟฟ้าใช้อย่างเพียงพอ	กองช่าง
๕๐	ขยายเขตไฟฟ้าแรงดันต่ำจากบ้านนายคำจันทร์ ถึง หนองผือ หมู่ที่ ๑๒	เพื่อให้ประชาชนได้มีไฟฟ้าใช้อย่างเพียงพอและรองรับการขยายตัวของหมู่บ้านและชุมชน	ประชาชนตำบลนาสะไมย์ มีไฟฟ้าใช้ ๑๐๐ %	-	-	-	-	๓๐๐,๐๐๐	จำนวนไฟฟ้าที่ได้ขยายเขตที่ได้มาตรฐานเพิ่มขึ้น	ประชาชนมีไฟฟ้าใช้อย่างเพียงพอ	กองช่าง
๕๑	ขยายเขตไฟฟ้าแรงดันต่ำจากสามแยกถนนนายสมบุรณ์ ถึง นานายประยูร ดันอินทร์ หมู่ที่ ๑๒	เพื่อให้ประชาชนได้มีไฟฟ้าใช้อย่างเพียงพอและรองรับการขยายตัวของหมู่บ้านและชุมชน	ประชาชนตำบลนาสะไมย์ มีไฟฟ้าใช้ ๑๐๐ %	-	๓๐๐,๐๐๐	-	-	-	จำนวนไฟฟ้าที่ได้ขยายเขตที่ได้มาตรฐานเพิ่มขึ้น	ประชาชนมีไฟฟ้าใช้อย่างเพียงพอ	กองช่าง (3)
๕๒	ขยายเขตไฟฟ้าแรงดันต่ำจากสี่แยกนาติน้อย หมู่ที่ ๑๒ - แยกผือฮี(ตามถนนเจ้าเสด็จ)	เพื่อให้ประชาชนได้มีไฟฟ้าใช้อย่างเพียงพอและรองรับการขยายตัวของหมู่บ้านและชุมชน	ประชาชนตำบลนาสะไมย์ มีไฟฟ้าใช้ ๑๐๐ %	-	-	-	-	๑๐๐,๐๐๐	จำนวนไฟฟ้าที่ได้ขยายเขตที่ได้มาตรฐานเพิ่มขึ้น	ประชาชนมีไฟฟ้าใช้อย่างเพียงพอ	กองช่าง
๕๓	ขยายเขตไฟฟ้าแรงดันต่ำจากจากโรงสี ถึงสี่แยกถนนเจ้าเสด็จ หมู่ที่ ๑๒	เพื่อให้ประชาชนได้มีไฟฟ้าใช้อย่างเพียงพอและรองรับการขยายตัวของหมู่บ้านและชุมชน	ประชาชนตำบลนาสะไมย์ มีไฟฟ้าใช้ ๑๐๐ %	-	-	๑๐๐,๐๐๐	-	-	จำนวนไฟฟ้าที่ได้ขยายเขตที่ได้มาตรฐานเพิ่มขึ้น	ประชาชนมีไฟฟ้าใช้อย่างเพียงพอ	กองช่าง
๕๔	ขยายเขตไฟฟ้าแรงดันต่ำพร้อมติดตั้งหม้อแปลงไฟฟ้าจากนานายน้อย ถึง นาสีนวน หมู่ที่ ๑๒	เพื่อให้ประชาชนได้มีไฟฟ้าใช้อย่างเพียงพอและรองรับการขยายตัวของหมู่บ้านและชุมชน	ประชาชนตำบลนาสะไมย์ มีไฟฟ้าใช้ ๑๐๐ %	-	-	-	-	๑๐๐,๐๐๐	จำนวนไฟฟ้าที่ได้ขยายเขตที่ได้มาตรฐานเพิ่มขึ้น	ประชาชนมีไฟฟ้าใช้อย่างเพียงพอ	กองช่าง

ที่	โครงการ	วัตถุประสงค์	เป้าหมาย (ผลผลิตของ โครงการ)	งบประมาณ					ตัวชี้วัด (kpi)	ผลลัพธ์ที่คาดว่าจะได้รับ	หน่วยงาน ที่ รับผิดชอบหลัก
				๒๕๖๖ (บาท)	๒๕๖๗ (บาท)	๒๕๖๘ (บาท)	๒๕๖๙ (บาท)	๒๕๗๐ (บาท)			
๕๕	ขยายเขตไฟฟ้าแรงดันต่ำ จากบ้านนายศักดิ์ดา – บ้านนายสมพงษ์ หมู่ ๑๓	เพื่อให้ประชาชนได้ มีไฟฟ้าใช้อย่าง เพียงพอและรองรับ การขยายตัวของ หมู่บ้านและชุมชน	ประชาชนตำบลนา สะไมยมีไฟฟ้าใช้ ๑๐๐ %	-	-	-	-	๒๐๐,๐๐๐	จำนวนไฟฟ้าที่ ได้ขยายเขตที่ได้ มาตรฐาน เพิ่มขึ้น	ประชาชนมี ไฟฟ้าใช้อย่าง เพียงพอ	กองช่าง
๕๖	ขยายเขตไฟฟ้าแรงดันต่ำ พร้อมติดตั้งหม้อแปลง และไฟฟ้าแสงสว่างจาก นาสะไมย หมู่ ๑๓ – นา จาง หมู่ที่ ๔	เพื่อให้ประชาชนได้ มีไฟฟ้าใช้อย่าง เพียงพอและรองรับ การขยายตัวของ หมู่บ้านและชุมชน	ประชาชนตำบลนา สะไมย มีไฟฟ้าใช้ ๑๐๐ %	-	-	-	-	๓๐๐,๐๐๐	จำนวนไฟฟ้าที่ ได้ขยายเขตที่ได้ มาตรฐาน เพิ่มขึ้น	ประชาชนมี ไฟฟ้าใช้อย่าง เพียงพอ	กองช่าง
๕๗	ขยายเขตไฟฟ้าแรงดันต่ำ จากสี่แยกบ้านนาย สมพงษ์ เจริญคุณ ถึง นายไพบูลย์ หาสาลี หมู่ที่ ๑๓	เพื่อให้ประชาชนได้ มีไฟฟ้าใช้อย่าง เพียงพอและรองรับ การขยายตัวของ หมู่บ้านและชุมชน	ประชาชนตำบลนา สะไมย มีไฟฟ้าใช้ ๑๐๐ %	-	-	-	-	๑๐๐,๐๐๐	จำนวนไฟฟ้าที่ ได้ขยายเขตที่ได้ มาตรฐาน เพิ่มขึ้น	ประชาชนมี ไฟฟ้าใช้อย่าง เพียงพอ	กองช่าง
๕๘	ขยายเขตไฟฟ้าแรงดันต่ำ จากนายนิยม – นา นายท่า ประทุมวัน(จาก สนามไก่ – นายสมหวัง อุตสาหกรรม) หมู่๑๓	เพื่อให้ประชาชนได้ มีไฟฟ้าใช้อย่าง เพียงพอและรองรับ การขยายตัวของ หมู่บ้านและชุมชน	ประชาชนตำบลนา สะไมย มีไฟฟ้าใช้ ๑๐๐ %	-	-	-	-	๑๐๐,๐๐๐	จำนวนไฟฟ้าที่ ได้ขยายเขตที่ได้ มาตรฐาน เพิ่มขึ้น	ประชาชนมี ไฟฟ้าใช้อย่าง เพียงพอ	กองช่าง

ที่	โครงการ	วัตถุประสงค์	เป้าหมาย (ผลผลิตของ โครงการ)	งบประมาณ					ตัวชี้วัด (kpi)	ผลลัพธ์ที่คาดว่าจะได้รับ	หน่วยงาน ที่ รับผิดชอบ หลัก
				๒๕๖๖ (บาท)	๒๕๖๗ (บาท)	๒๕๖๘ (บาท)	๒๕๖๙ (บาท)	๒๕๗๐ (บาท)			
๕๙	โครงการติดตั้งโคมไฟแอลอีดีพลังงานแสงอาทิตย์หมู่บ้านหมู่ที่ ๑-๑๓	เพื่อให้ประชาชนมีความปลอดภัยในการเดินทางในเวลากลางคืนและความปลอดภัยในชีวิตและทรัพย์สิน	รูปแบบตามแบบแปลน อบรม.กำหนดหรือตามบัญชีนวัตกรรมไทยของสำนักงานงบประมาณ	๕๐๐,๐๐๐	๕๐๐,๐๐๐	๕๐๐,๐๐๐	๕๐๐,๐๐๐	๕๐๐,๐๐๐	จำนวนไฟฟ้าพลังงานแสงอาทิตย์ที่ได้ติดตั้ง	ประชาชนมีความปลอดภัยในชีวิตและทรัพย์สินเพิ่มขึ้นในการสัญจรไปมาช่วงเวลากลางคืน	กองช่าง
๖๐	ขยายเขตไฟฟ้าเพื่อการเกษตรทางเลือกใหม่ หมู่ที่ ๑ - หมู่ที่ ๑๓	เพื่อให้ประชาชนสามารถติดตั้งเครื่องสูบน้ำทำการเกษตร	รูปแบบตามแบบแปลน อบรม.กำหนด	๒,๐๐๐,๐๐๐	๒,๐๐๐,๐๐๐	๒,๐๐๐,๐๐๐	๒,๐๐๐,๐๐๐	๒,๐๐๐,๐๐๐	จำนวนไฟฟ้าที่ได้ขยายเขตที่ได้มาตรฐานเพิ่มขึ้น	ประชาชนสามารถติดตั้งเครื่องสูบน้ำทำการเกษตร	กองช่าง
๖๑	โครงการติดตั้งไฟฟ้าครัวเรือนทางเลือกใหม่ หมู่ที่ ๑ - หมู่ที่ ๑๓	เพื่อให้ประชาชนมีไฟฟ้าใช้อย่างเพียงพอ	รูปแบบตามแบบแปลน อบรม.กำหนด	๕๐๐,๐๐๐	๕๐๐,๐๐๐	๕๐๐,๐๐๐	๕๐๐,๐๐๐	๕๐๐,๐๐๐	จำนวนไฟฟ้าที่ได้ขยายเขตที่ได้มาตรฐานเพิ่มขึ้น	ประชาชนมีไฟฟ้าใช้อย่างเพียงพอ	กองช่าง
๖๒	โครงการติดตั้งไฟฟ้าระบบโซล่าเซลล์ ระบบน้ำประปาหมู่บ้าน หมู่ที่ ๑ - ๑๓	เพื่อติดตั้งไฟฟ้าถังน้ำประปา ระบบโซล่าเซลล์ระบบน้ำประปาหมู่บ้าน	รูปแบบตามแบบแปลน อบรม.กำหนด	๓๕๐,๐๐๐	-	๓๐๐,๐๐๐	-	๕๐๐,๐๐๐	ไฟฟ้าโซล่าเซลล์	ลดภาระค่าไฟฟ้าของหมู่บ้านได้	กองช่าง
	รวม			๔ โครงการ ๓,๑๕๐,๐๐๐	๗ โครงการ ๓,๖๐๐,๐๐๐	๑๑ โครงการ ๔,๘๕๐,๐๐๐	๗ โครงการ ๔,๑๕๐,๐๐๐	๕๐ โครงการ ๑๒,๙๕๐,๐๐๐			
	รวมทั้งสิ้น			๕๙ โครงการ ๓๑,๘๓๗,๓๖๐	๖๑ โครงการ ๖๐,๖๐๓,๐๐๐	๖๕ โครงการ ๔๒,๘๕๑,๔๐๐	๖๓ โครงการ ๖๒,๕๗๖,๔๐๐	๑๑๙ โครงการ ๖๔,๑๐๘,๘๐๐			

## รายละเอียดโครงการพัฒนา

แผนพัฒนาท้องถิ่น (พ.ศ.๒๕๖๖ – ๒๕๗๐) แก้ไข เปลี่ยนแปลง ครั้งที่ ๑/๒๕๖๕

องค์การบริหารส่วนตำบลนาสะไมย์ อำเภอเมืองยโสธร จังหวัดยโสธร

- ก.ยุทธศาสตร์ชาติ ๒๐ ปี ยุทธศาสตร์ที่ ....การสร้างการเติบโตบนคุณภาพชีวิตที่เป็นมิตรกับสิ่งแวดล้อม
- ข.แผนพัฒนาเศรษฐกิจและสังคมแห่งชาติ ฉบับที่ ๑๓ หมายความว่า ๑๐ ไทยมีเศรษฐกิจหมุนเวียนและสังคมคาร์บอนต่ำ
- ค.เป้าหมายที่ ๒.๒ ข้อ ๒ การอนุรักษ์ฟื้นฟูและใช้ประโยชน์จากทรัพยากรธรรมชาติอย่างยั่งยืน
- ง.ยุทธศาสตร์จังหวัดยโสธร : ยุทธศาสตร์ที่ ๔ อนุรักษ์ ฟื้นฟู พัฒนา ทรัพยากรธรรมชาติและสิ่งแวดล้อม
- จ.ยุทธศาสตร์พัฒนาของ อปท.ในเขตจังหวัด : ยุทธศาสตร์ที่ ๔ อนุรักษ์ ฟื้นฟู พัฒนา ทรัพยากรธรรมชาติและสิ่งแวดล้อม
- ๑.ยุทธศาสตร์การพัฒนาของ อปท. ยุทธศาสตร์ที่ ๔ การพัฒนาแหล่งน้ำ

## แผนงาน การเกษตร

ที่	โครงการ	วัตถุประสงค์	เป้าหมาย (ผลผลิตของ โครงการ)	งบประมาณและที่ผ่านมา					ตัวชี้วัด (KPI)	ผลที่คาดว่าจะ ได้รับ	หน่วยงาน รับผิดชอบ หลัก
				๒๕๖๖ (บาท)	๒๕๖๗ (บาท)	๒๕๖๘ (บาท)	๒๕๖๙ (บาท)	๒๕๗๐ (บาท)			
๑.	ขุดลอกร่องเม็ก หมู่ ที่ ๓ พร้อมขอบ ถนนทั้งสองข้าง	เพื่อพัฒนาแหล่งน้ำที่ ต้นเขินให้สามารถใช้ ประโยชน์ได้อย่าง เต็มที่	ตามแบบ อบต. กำหนด	-	๑,๐๐๐,๐๐๐	-	-	๑,๐๐๐,๐๐๐	ร่องเม็กได้รับ การขุดลอก เพิ่มขึ้น	ประชาชนมีน้ำใช้ใน การเกษตรอย่าง เพียงพอ	กองช่าง
๒.	ก่อสร้างคลองส่งน้ำ เพื่อการเกษตรจาก บึงผือฮีและในตำบล นาสะไมย์ หมู่ที่ ๑ -๑๓	เพื่อก่อสร้างคลองส่ง น้ำให้สามารถใช้ ในการเกษตรของ ประชาชน	ประชาชนมีน้ำเพื่อ การเกษตรอย่าง เพียงพอ	๒,๐๐๐,๐๐๐	๒,๐๐๐,๐๐๐	๒,๐๐๐,๐๐๐	๒,๐๐๐,๐๐๐	๒,๐๐๐,๐๐๐	คลองส่งได้รับ การก่อสร้าง เพิ่มขึ้น	คลองส่งน้ำเพื่อ การเกษตรอย่าง เพียงพอ	กองช่าง
๓	ขุดเจาะบ่อบาดาล เพื่อการเกษตร หมู่ ที่ ๑ -๑๓	เพื่อให้มีแหล่งน้ำเพื่อ การเกษตร สำหรับ ประชาชนในหมู่บ้าน	ให้ประชาชนมีน้ำ ใช้ในการเกษตร อย่างเพียงพอ	๒๐๐,๐๐๐	๒๐๐,๐๐๐	๒๐๐,๐๐๐	๒๐๐,๐๐๐	๒๐๐,๐๐๐	บ่อบาดาลเพื่อ การเกษตร	ประชาชนมีน้ำใช้ใน การเกษตรอย่าง เพียงพอ	กองช่าง

ที่	โครงการ	วัตถุประสงค์	เป้าหมาย (ผลผลิตของโครงการ)	งบประมาณและที่ผ่านมา					ตัวชี้วัด (KPI)	ผลที่คาดว่าจะได้รับ	หน่วยงาน รับผิดชอบหลัก
				๒๕๖๖ (บาท)	๒๕๖๗ (บาท)	๒๕๖๘ (บาท)	๒๕๖๙ (บาท)	๒๕๗๐ (บาท)			
๔.	ขุดลอกหนองจิก หมู่ที่ ๒ พร้อมถนนลูกรังเข้าหนอง	เพื่อให้มีแหล่งน้ำเพื่อการเกษตร สำหรับประชาชนในหมู่บ้าน	ให้ประชาชนมีน้ำใช้ในการเกษตรอย่างเพียงพอ	-	๑๐๐,๐๐๐	-	-	-	หนองน้ำได้รับการขุดลอกเพิ่มขึ้น	ประชาชนมีน้ำใช้ในการเกษตรอย่างเพียงพอ	กองช่าง
๕.	กำจัดวัชพืชร่องเม็ก หมู่ที่ ๓	เพื่อให้มีแหล่งน้ำเพื่อการเกษตร สำหรับประชาชนในหมู่บ้าน	ให้ประชาชนมีน้ำใช้ในการเกษตรอย่างเพียงพอ	-	๑๐๐,๐๐๐	-	-	-	วัชพืชได้รับการกำจัดและได้รับการพัฒนามากขึ้น	ประชาชนมีน้ำใช้ในการเกษตรอย่างเพียงพอ	กองช่าง
๖.	ขุดลอกหนองเชียงมอ ,หนองถ่มและทางเข้าหนองเชียงหมอง หมู่ที่ ๔	เพื่อให้มีแหล่งน้ำเพื่อการเกษตร สำหรับประชาชนในหมู่บ้าน	ให้ประชาชนมีน้ำใช้ในการเกษตรอย่างเพียงพอ	๑๐๐,๐๐๐	-	๑๐๐,๐๐๐	-	-	หนองน้ำได้รับการขุดลอกเพิ่มขึ้น	ประชาชนมีน้ำใช้ในการเกษตรอย่างเพียงพอ	กองช่าง
๗.	ขุดลอกหนองแก้ว หมู่ที่ ๗	เพื่อให้มีแหล่งน้ำเพื่อการเกษตร สำหรับประชาชนในหมู่บ้าน	ให้ประชาชนมีน้ำใช้ในการเกษตรอย่างเพียงพอ	๔,๐๐๐,๐๐๐	-	-	-	-	หนองน้ำได้รับการขุดลอกเพิ่มขึ้น	ประชาชนมีน้ำใช้ในการเกษตรอย่างเพียงพอ	กองช่าง
๘.	ซ่อมแซมฝายน้ำล้นลำห้วยทวน หมู่ที่ ๙,๑๐,๑๒,๓	เพื่อให้มีแหล่งน้ำเพื่อการเกษตร สำหรับประชาชนในหมู่บ้าน	ให้ประชาชนมีน้ำใช้ในการเกษตรอย่างเพียงพอ	๔๐๐,๐๐๐	๔๐๐,๐๐๐	-	-	-	ฝายได้รับการซ่อมแซมเพิ่มขึ้น	ประชาชนมีน้ำใช้ในการเกษตรอย่างเพียงพอ	กองช่าง
๙.	ขุดลอกลำห้วยทวนและ คลองอีสานเขียว หมู่ ๙,๑๐,๑๒	เพื่อให้มีแหล่งน้ำเพื่อการเกษตร สำหรับประชาชนในหมู่บ้าน	ขนาดกว้าง ๒๐ เมตร ยาว ๔,๐๐๐ เมตร	๕๐๐,๐๐๐	-	๕๐๐,๐๐๐	-	-	ห้วยและคลองอีสานเขียวได้รับการขุดลอกเพิ่มขึ้น	ประชาชนมีน้ำใช้ในการเกษตรอย่างเพียงพอ	กองช่าง
๑๐.	ขุดลอกหนองตาจาม หมู่ที่ ๑๓พร้อมถนนเข้าหนอง	เพื่อให้มีแหล่งน้ำเพื่อการเกษตร สำหรับประชาชนในหมู่บ้าน	ให้ประชาชนมีน้ำใช้ในการเกษตรอย่างเพียงพอ	-	-	๑๐๐,๐๐๐	-	๑๐๐,๐๐๐	หนองน้ำได้รับการขุดลอกเพิ่มขึ้น	ประชาชนมีน้ำใช้ในการเกษตรอย่างเพียงพอ	กองช่าง
๑๑.	ก่อสร้างระบบคลองส่งน้ำใต้ดินเพื่อการเกษตร หมู่ที่ ๑-๑๓	เพื่อให้มีแหล่งน้ำเพื่อการเกษตร สำหรับประชาชนในหมู่บ้าน	ให้ประชาชนมีน้ำใช้ในการเกษตรอย่างเพียงพอ	๓,๐๐๐,๐๐๐	๔,๐๐๐,๐๐๐	๓,๐๐๐,๐๐๐	๔,๐๐๐,๐๐๐	๓,๐๐๐,๐๐๐	คลองส่งน้ำได้รับการก่อสร้างเพิ่มขึ้น	ประชาชนมีน้ำใช้ในการเกษตรอย่างเพียงพอ	กองช่าง



ที่	โครงการ	วัตถุประสงค์	เป้าหมาย (ผลผลิตของ โครงการ)	งบประมาณและที่ผ่านมา					ตัวชี้วัด (KPI)	ผลที่คาดว่าจะ ได้รับ	หน่วยงาน รับผิดชอบ หลัก
				๒๕๖๖ (บาท)	๒๕๖๗ (บาท)	๒๕๖๘ (บาท)	๒๕๖๙ (บาท)	๒๕๗๐ (บาท)			
๑๒	ชุดลอกบึงผือฮี	เพื่อให้มีแหล่งน้ำเพื่อ การเกษตร สำหรับ ประชาชนในหมู่บ้าน	ให้ประชาชนมีน้ำใช้ ในการเกษตรอย่าง เพียงพอ	-	-	-	-	๒๐,๐๐๐,๐ ๐๐	บึงได้รับการขุด ลอกเพิ่มขึ้น	ประชาชนมีน้ำใช้ใน การเกษตรอย่าง เพียงพอ	กองช่าง
๑๓.	ชุดลอกสระหลวง/ หนองศาลา หมู่ที่ ๘	เพื่อให้มีแหล่งน้ำเพื่อ การเกษตร สำหรับ ประชาชนในหมู่บ้าน	ให้ประชาชนมีน้ำใช้ ในการเกษตรอย่าง เพียงพอ	-	-	-	-	๒๐๐,๐๐๐	หนองน้ำได้รับ การขุดลอก เพิ่มขึ้น	ประชาชนมีน้ำใช้ใน การเกษตรอย่าง เพียงพอ	กองช่าง
๑๔	ชุดลอกหนองแสง หมู่ที่ ๙	เพื่อให้มีแหล่งน้ำเพื่อ การเกษตร สำหรับ ประชาชนในหมู่บ้าน	ให้ประชาชนมีน้ำใช้ ในการเกษตรอย่าง เพียงพอ	-	-	-	๑๐๐,๐๐๐	๑๐๐,๐๐๐	หนองน้ำได้รับ การขุดลอก เพิ่มขึ้น	ประชาชนมีน้ำใช้ใน การเกษตรอย่าง เพียงพอ	กองช่าง
๑๕	ชุดลอกหนองหัวลิง หมู่ที่ ๑๐	เพื่อให้มีแหล่งน้ำเพื่อ การเกษตร สำหรับ ประชาชนในหมู่บ้าน	ให้ประชาชนมีน้ำใช้ ในการเกษตรอย่าง เพียงพอ	-	-	-	๑๐๐,๐๐๐	๑๐๐,๐๐๐	หนองน้ำได้รับ การขุดลอก เพิ่มขึ้น	ประชาชนมีน้ำใช้ใน การเกษตรอย่าง เพียงพอ	กองช่าง
๑๖	ชุดลอกหนองอียอด และถนนเข้าหนอง	เพื่อให้มีแหล่งน้ำเพื่อ การเกษตร สำหรับ ประชาชนในหมู่บ้าน	ให้ประชาชนมีน้ำใช้ ในการเกษตรอย่าง เพียงพอ	-	-	-	-	๑๐๐,๐๐๐	หนองน้ำได้รับ การขุดลอก เพิ่มขึ้น	ประชาชนมีน้ำใช้ใน การเกษตรอย่าง เพียงพอ	กองช่าง
๑๗	ชุดลอกหนองตา จารย์	เพื่อให้มีแหล่งน้ำเพื่อ การเกษตร สำหรับ ประชาชนในหมู่บ้าน	ให้ประชาชนมีน้ำใช้ ในการเกษตรอย่าง เพียงพอ	-	-	-	-	๑๐๐,๐๐๐	หนองน้ำได้รับ การขุดลอก เพิ่มขึ้น	ประชาชนมีน้ำใช้ใน การเกษตรอย่าง เพียงพอ	กองช่าง
๑๘	โครงการขยายเขต ท่อเมนประปา หมู่บ้าน หมู่ที่ ๑ - ๑๓	เพื่อขยายเขตระบบ ท่อเมนประปา หมู่บ้านหมู่บ้านให้ ประชาชนมีน้ำสำหรับ อุปโภคบริโภคอย่าง เพียงพอ	ท่อเมนประปา หมู่บ้าน ตามแบบ อบต.กำหนด	๑,๐๐๐,๐๐๐	๑,๐๐๐,๐๐๐	๑,๐๐๐,๐๐๐	๑,๐๐๐,๐๐๐	๑,๐๐๐,๐๐๐	ประชาชนมีน้ำใช้ อย่างเพียงพอ	ประชาชนมีน้ำใช้ใน การอุปโภค บริโภค อย่างเพียงพอ	กองช่าง

ที่	โครงการ	วัตถุประสงค์	เป้าหมาย (ผลผลิตของ โครงการ)	งบประมาณและที่ผ่านมา					ตัวชี้วัด (KPI)	ผลที่คาดว่าจะ ได้รับ	หน่วยงาน รับผิดชอบ หลัก
				๒๕๖๖ (บาท)	๒๕๖๗ (บาท)	๒๕๖๘ (บาท)	๒๕๖๙ (บาท)	๒๕๗๐ (บาท)			
๑๙	ก่อสร้างระบบประปาหมู่บ้าน (ผิวดิน/บาดาล) หมู่ที่ ๑ -๑๓	เพื่อก่อสร้างระบบประปาให้มีประสิทธิภาพสามารถใช้งานได้เป็นอย่างดี	ประชาชนมีน้ำเพื่อการอุปโภค-บริโภคอย่างเพียงพอ	๓,๐๐๐,๐๐๐	๑,๐๐๐,๐๐๐	๕,๐๐๐,๐๐๐	๕,๐๐๐,๐๐๐	๕,๐๐๐,๐๐๐	ระบบประปาหมู่บ้านได้รับการก่อสร้างเพิ่มขึ้น	ประชาชนมีน้ำเพื่อการอุปโภค-บริโภคอย่างเพียงพอ	กองช่าง
๒๐	ก่อสร้างเครื่องกรองน้ำประปา ในหมู่ที่ ๑-๑๓	เพื่อก่อสร้างเครื่องกรองน้ำให้มีประสิทธิภาพสามารถใช้งานได้เป็นอย่างดี	ประชาชนมีน้ำเพื่อการอุปโภค-บริโภคอย่างเพียงพอ	๑,๐๐๐,๐๐๐	๑,๐๐๐,๐๐๐	๑,๐๐๐,๐๐๐	๑,๐๐๐,๐๐๐	๑,๐๐๐,๐๐๐	เครื่องกรองน้ำได้รับการก่อสร้างเพิ่มขึ้น	ประชาชนมีน้ำเพื่อการอุปโภค-บริโภคอย่างเพียงพอ	กองช่าง
๒๑	โครงการก่อสร้างฝายน้ำล้น บ้านหนองจาน หมู่ที่ ๓,๙,๑๐,๑๒	เพื่อให้ประชาชนมีน้ำสำหรับอุปโภค และน้ำสำหรับการเกษตร	ฝายน้ำล้นตามแบบมาตรฐาน มข. ๒๕๒๗	๑,๐๐๐,๐๐๐	๑,๐๐๐,๐๐๐	๑,๐๐๐,๐๐๐	๑,๐๐๐,๐๐๐	๑,๐๐๐,๐๐๐	ฝายน้ำล้นได้รับการก่อสร้างเพิ่มขึ้น	ประชาชนมีน้ำสำหรับมีน้ำสำหรับอุปโภค และน้ำสำหรับการเกษตร	กองช่าง
๒๒	โครงการก่อสร้างธนาคารน้ำใต้ดิน	เพื่อก่อสร้างระบบธนาคารน้ำใต้ดินสำหรับเพิ่มปริมาณน้ำให้กับดินในการกักเก็บน้ำไว้ใช้ในในฤดูแล้ง	ตามแบบที่ อบต.นาสะเมย์กำหนดหรือตามแบบมาตรฐานอื่นๆ	๑๐๐๐,๐๐	๑๐๐,๐๐๐	๑๐๐,๐๐๐	๑๐๐๐,๐๐	๑๐๐,๐๐๐	ปี ๖๖ = ๑๐ แห่ง ๖๗ = ๑๐ แห่ง ๖๘ = ๑๐ แห่ง ๖๙ = ๑๐ แห่ง ๗๐ = ๑๐ แห่ง	มีน้ำใต้ดินสำหรับใช้ในฤดูแล้ง	กองช่าง
๒๓	ก่อสร้างระบบประปาเพื่อการเกษตร ระบบโซล่าเซลล์ หมู่ที่ ๑ - ๑๓	เพื่อให้ประชาชนมีน้ำสำหรับการเกษตร	รูปแบบตามแบบแปลน อบต.กำหนด	๑๐,๐๐๐,๐๐	๑๐,๐๐๐,๐๐๐	๑๐,๐๐๐,๐๐	๑๐,๐๐๐,๐๐๐	๑๐,๐๐๐,๐๐	ระบบประปาเพื่อการเกษตร	ประชาชนมีน้ำสำหรับการเกษตร	กองช่าง
๒๔	โครงการติดตั้งไฟฟ้าระบบโซล่าเซลล์ระบบประปาหมู่บ้าน หมู่ที่ ๑ - ๑๓	เพื่อติดตั้งไฟฟ้าระบบโซล่าเซลล์ระบบประปาหมู่บ้าน	รูปแบบตามแบบแปลน อบต.กำหนด	๓๐๐,๐๐๐	๓๐๐,๐๐๐	๓๐๐,๐๐๐	๓๐๐,๐๐๐	๓๐๐,๐๐๐	ไฟฟ้าโซล่าเซลล์	ลดภาระค่าไฟฟ้าของหมู่บ้าน	กองช่าง

ที่	โครงการ	วัตถุประสงค์	เป้าหมาย (ผลผลิตของ โครงการ)	งบประมาณและที่ผ่านมา					ตัวชี้วัด (KPI)	ผลที่คาดว่าจะได้รับ	หน่วยงาน รับผิดชอบ หลัก
				๒๕๖๖ (บาท)	๒๕๖๗ (บาท)	๒๕๖๘ (บาท)	๒๕๖๙ (บาท)	๒๕๗๐ (บาท)			
	โครงการขยายเขต ท่อเมนประปา หมู่บ้าน หมู่ที่ ๑ - ๑๓	เพื่อขยายเขตระบบ ท่อเมนประปา หมู่บ้านหมู่บ้านให้ ประชาชนมีน้ำสำหรับ อุปโภคบริโภคอย่าง เพียงพอ	ท่อเมนประปา หมู่บ้าน ตาม แบบ อบต. กำหนด	๑,๐๐๐,๐๐๐	๑,๐๐๐,๐๐๐	๑,๐๐๐,๐๐๐	๑,๐๐๐,๐๐๐	๑,๐๐๐,๐๐๐	ประชาชนมีน้ำใช้ อย่างเพียงพอ	ประชาชนมีน้ำใช้ ในการอุปโภค บริโภคอย่าง เพียงพอ	กองช่าง
				๑๔โครงการ ๑๖,๑๐๐,๐๐๐	๑๔ โครงการ ๑๓,๒๐๐,๐๐๐	๑๔ โครงการ ๑๕,๓๐๐,๐๐๐	๑๒ โครงการ ๑๕,๘๐๐,๐๐๐	๑๖ โครงการ ๓๗,๐๐๐,๐๐๐			

รายละเอียดโครงการพัฒนา  
แผนพัฒนาท้องถิ่น(พ.ศ.๒๕๖๖ – ๒๕๗๐) แก้ไข เปลี่ยนแปลง ครั้งที่ ๑/๒๕๖๕  
องค์การบริหารส่วนตำบลนาสะไมย์ อำเภอเมืองยโสธร จังหวัดยโสธร

ก.ยุทธศาสตร์ชาติ ๒๐ ปี ยุทธศาสตร์ที่ ๓ ด้านการพัฒนาและเสริมสร้างศักยภาพทรัพยากรมนุษย์

ข.แผนพัฒนาเศรษฐกิจและสังคมแห่งชาติ ฉบับที่ ๑๓ หมายความว่า ๑๒ ไทยมีกำลังคนสมรรถนะสูง มุ่งเรียนรู้อย่างต่อเนื่อง ตอบโจทย์การพัฒนาแห่งอนาคต

ค.เป้าหมายที่ ๓ การมุ่งสู่สังคมแห่งโอกาส และความเป็นธรรม ด้วยการส่งเสริมการเรียนรู้ตลอดชีวิต ทั้งการพัฒนาระบบนิเวศเพื่อการเรียนรู้ตลอดชีวิต และพัฒนาทางเลือกในการเข้าถึงการเรียนรู้  
สำหรับผู้ที่ไม่สามารถเรียนในระบบการศึกษาปกติ

ง.ยุทธศาสตร์จังหวัดยโสธร : ยุทธศาสตร์ที่ ๔ **อนุรักษ์ พัฒนา ทรัพยากรธรรมชาติและสิ่งแวดล้อม**

จ.ยุทธศาสตร์จังหวัดยโสธร ยุทธศาสตร์ที่ ๒ ส่งเสริมภูมิปัญญาท้องถิ่น วัฒนธรรมประเพณี และการค้าการท่องเที่ยว

ฉ.ยุทธศาสตร์พัฒนาของอปท. ในเขตจังหวัด : ยุทธศาสตร์ที่ ๑ การพัฒนาโครงสร้างพื้นฐาน การสาธารณสุขโรคและเทคโนโลยีที่ทันสมัย

**๖.ยุทธศาสตร์การพัฒนาของ อปท.** ยุทธศาสตร์การพัฒนาด้านการศึกษา ศาสนา และวัฒนธรรม

กลยุทธ์ ส่งเสริมและพัฒนาศักยภาพของคนด้านการศึกษา ศาสนา คุณธรรม จริยธรรม อนุรักษ์ พัฒนา ประเพณีและวัฒนธรรมท้องถิ่น ส่งเสริมการท่องเที่ยวเชิงวัฒนธรรม ประเพณีวิถีอีสาน

แผนงาน การศึกษา งาน ระดับก่อนวัยเรียนและประถมศึกษา

ที่	โครงการ	วัตถุประสงค์	เป้าหมาย (ผลผลิตของโครงการ)	งบประมาณและที่ผ่านมา					ตัวชี้วัด (KPI)	ผลที่คาดว่าจะได้รับ	หน่วยงาน รับผิดชอบ หลัก
				๒๕๖๖ (บาท)	๒๕๖๗ (บาท)	๒๕๖๘ (บาท)	๒๕๖๙ (บาท)	๒๕๗๐ (บาท)			
๑.	ค่าใช้จ่ายในการ บริการสถานศึกษา สนับสนุนวัสดุ- อุปกรณ์ และสื่อ การเรียนการสอน	เพื่ออุดหนุน ค่า อาหารกลางวัน อาหารเสริมนม วัสดุ อุปกรณ์ สื่อการเรียน การสอน สำหรับศูนย์ พัฒนาเด็กเล็กในพื้นที่ ตำบลนาสะไมย์	ศูนย์พัฒนาเด็กเล็ก ของ อบต. นาสะไมย์	๒,๐๐๐,๐๐๐	๒,๐๐๐,๐๐๐	๒,๐๐๐,๐๐๐	๒,๐๐๐,๐๐๐	๒,๐๐๐,๐๐๐	ศูนย์พัฒนาเด็กเล็ก และโรงเรียนในเขต พื้นที่บริการของ อบต. นาสะไมย์ ปี ๖๖-๗๐ ปีละ ๘ แห่ง	เกิดความพร้อมใน การศึกษาและ สามารถพัฒนาเด็ก ทางด้านสติ ปัญญา ได้อย่างเหมาะสม	กอง การศึกษาฯ
๒.	สนับสนุนกิจกรรม วันเด็กแห่งชาติ	เพื่อให้เด็กเกิดการ เรียนรู้ตระหนักและ สำนึกเห็นความสำคัญ ของการที่จะต้องเป็น ผู้ใหญ่ที่ดีในอนาคต	เด็กในเขตพื้นที่บริการ ของ อบต.นาสะไมย์	๓๐,๐๐๐	๓๐,๐๐๐	๓๐,๐๐๐	๓๐,๐๐๐	๓๐,๐๐๐	ร้อยละของเด็กที่เข้า ร่วมกิจกรรมเพิ่มขึ้น ปี ๖๖ – ๗๐ ปีละ ๑๐๐ คน	เด็กเกิดการเรียนรู้ที่ เหมาะสมกับวัยและ สำนึกเห็น ความสำคัญของการ ที่จะต้องเป็นผู้ใหญ่ที่ ดี	กอง การศึกษาฯ

ที่	โครงการ	วัตถุประสงค์	เป้าหมาย (ผลผลิตของโครงการ)	งบประมาณและที่ผ่านมา					ตัวชี้วัด (KPI)	ผลที่คาดว่าจะได้รับ	หน่วยงาน รับผิดชอบหลัก
				๒๕๖๖ (บาท)	๒๕๖๗ (บาท)	๒๕๖๘ (บาท)	๒๕๖๙ (บาท)	๒๕๗๐ (บาท)			
๓.	โครงการฝึกอบรมด้านการพัฒนาจิต	เพื่อพัฒนาจิตของประชาชน เด็กและเยาวชน ในตำบลนาสะเม้อย์ ให้เกิดการพัฒนาด้านคุณธรรมจริยธรรมที่ดี	ประชาชน เด็กและเยาวชนในเขตพื้นที่บริการของ อบต.นาสะเม้อย์ จำนวน ๕๐๐ คน	๓๐,๐๐๐	๓๐,๐๐๐	๓๐,๐๐๐	๓๐,๐๐๐	๓๐,๐๐๐	ร้อยละของเด็กเยาวชน ที่ได้รับการพัฒนาที่เพิ่มขึ้น	ประชาชน เด็กและเยาวชน ตำบลนาสะเม้อย์ไม่เกิดการพัฒนาจิต และมีคุณธรรมจริยธรรมที่ดี	กองการศึกษาฯ
๔.	ส่งเสริมและสนับสนุนโครงการเศรษฐกิจพอเพียง/เกษตรอินทรีย์ตามแนวเศรษฐกิจพอเพียง	เพื่อพัฒนาการดำเนินชีวิตของประชาชน เด็กและเยาวชน ในตำบลนาสะเม้อย์ ให้มีการดำเนินชีวิตตามแนวเศรษฐกิจพอเพียง	ประชาชน เด็กและเยาวชนในเขตพื้นที่บริการของ อบต.นาสะเม้อย์	๕๐,๐๐๐	๕๐,๐๐๐	๕๐,๐๐๐	๕๐,๐๐๐	๕๐,๐๐๐	ร้อยละของการทำการเกษตรอินทรีย์เพิ่มขึ้น ปี ๖๖ - ๗๐ ปีละ ๑๐๐ คน	ประชาชน เด็กและเยาวชน ตำบลนาสะเม้อย์ไม่มีการดำเนินชีวิตตามแนวเศรษฐกิจพอเพียง	กองการศึกษาฯ
๕	ส่งเสริมและสนับสนุนโครงการตามพระราชดำริของพระบาทสมเด็จพระเจ้าอยู่หัว	ดำเนินการตามโครงการพระราชดำริของพระบาท สมเด็จพระเจ้าอยู่หัว	ประชาชนในเขตพื้นที่บริการของ อบต. นาสะเม้อย์	๑๐๐,๐๐๐	๑๐๐,๐๐๐	๑๐๐,๐๐๐	๑๐๐,๐๐๐	๑๐๐,๐๐๐	ร้อยละการดำเนินการเพิ่มขึ้น	สนองนโยบายรัฐบาลตามโครงการพระราชดำริของพระบาทสมเด็จพระเจ้าอยู่หัว	กองการศึกษาฯ
๖	โครงการส่งเสริมครอบครัวรักการอ่าน พัฒนาการเรียนรู้ของศูนย์พัฒนาเด็กเล็กตำบลนาสะเม้อย์	เพื่อส่งเสริมครอบครัวรักการอ่าน เสริมพัฒนาการการเรียนรู้ของเด็กศูนย์พัฒนาเด็กเล็กทั้ง ๔ ศูนย์	ศูนย์พัฒนาเด็กเล็กทั้ง ๔ ศูนย์	๑๐๐,๐๐๐	๑๐๐,๐๐๐	๑๐๐,๐๐๐	๑๐๐,๐๐๐	๑๐๐,๐๐๐	จำนวน ๔ แห่ง	ครอบครัวรักการอ่าน เสริมพัฒนาการการเรียนรู้ของเด็กศูนย์พัฒนาเด็กเล็ก	กองการศึกษาฯ
๗	สนับสนุนโครงการค่ายบูรณาการ ๘ กลุ่มตำบลนาสะเม้อย์	เพื่อให้เด็กเกิดการเรียนรู้มีการบูรณาการร่วมกันทางความคิดกล้าคิดกล้าทำ เป็นผู้ใหญ่ที่ดีต่อไป	เด็กในเขตพื้นที่บริการของ อบต.นาสะเม้อย์	๓๐,๐๐๐	๓๐,๐๐๐	๓๐,๐๐๐	๓๐,๐๐๐	๓๐,๐๐๐	ร้อยละของจำนวนผู้เข้าร่วมเพิ่มขึ้น	เด็กเกิดการเรียนรู้ที่เหมาะสมกับวัยมีการพัฒนาที่ดีกล้าคิดกล้าทำ เป็นผู้ใหญ่ที่ดีต่อไป	กองการศึกษาฯ

ที่	โครงการ	วัตถุประสงค์	เป้าหมาย (ผลผลิตของโครงการ)	งบประมาณและที่ผ่านมา					ตัวชี้วัด (KPI)	ผลที่คาดว่าจะได้รับ	หน่วยงาน รับผิดชอบหลัก
				๒๕๖๖ (บาท)	๒๕๖๗ (บาท)	๒๕๖๘ (บาท)	๒๕๖๙ (บาท)	๒๕๗๐ (บาท)			
๘	สนับสนุนโครงการค่ายภาษาอังกฤษผูกมิตรนาสะไมย์	เพื่อให้เด็กเกิดการเรียนรู้กล้าแสดงออกในทางที่ถูกต้อง	เด็กในเขตพื้นที่บริการของ อบต.นาสะไมย์	๑๐,๐๐๐	๑๐,๐๐๐	๑๐,๐๐๐	๑๐,๐๐๐	๑๐,๐๐๐	ร้อยละของจำนวนผู้เข้าร่วมเพิ่มขึ้น	เด็กเกิดการเรียนรู้ที่เหมาะสมกับวัยมีการพัฒนาที่ดีกล้าคิดกล้าทำ	กองการศึกษา ฯ
๙	โครงการจัดจ้างครูสอนภาษาอังกฤษ	เพื่อให้เด็กนักเรียนได้มีโอกาสเรียนรู้ภาษาอังกฤษ	เขตพื้นที่บริการของ อบต.นาสะไมย์	๑๒๐,๐๐๐	๑๒๐,๐๐๐	๑๒๐,๐๐๐	๑๒๐,๐๐๐	๑๒๐,๐๐๐	ครูสอนภาษาอังกฤษ	เด็กในตำบลนาสะไมย์มีความรู้พื้นฐานด้านภาษาอังกฤษ	กองการศึกษา ฯ
๑๐	โครงการศูนย์พัฒนาเด็กเล็ก คุณภาพดี มีมาตรฐาน เด็กพัฒนาการสมวัย	เพื่อให้ศูนย์พัฒนาเด็กเล็กมีมาตรฐานสถานพัฒนาเด็กปฐมวัยและส่งเสริมประสบการณ์และการเรียนรู้ของเด็กประถมวัย	ศูนย์พัฒนาเด็กเล็กตำบลนาสะไมย์ ทั้ง ๔ ศูนย์	๒๐,๐๐๐	๒๐,๐๐๐	๒๐,๐๐๐	๒๐,๐๐๐	๒๐,๐๐๐	ศูนย์พัฒนาเด็กเล็กปี ๖๖ - ๗๐ ปีละ ๑ ศูนย์	ศูนย์พัฒนาเด็กเล็กมีมาตรฐานสถานพัฒนาเด็กปฐมวัย	กองการศึกษา ฯ
๑๑	สนับสนุนโครงการกิจกรรมการเดินทางไกลเข้าค่ายพักแรมลูกเสือ	เพื่อให้เด็กเกิดการเรียนรู้กล้าแสดงออกในทางที่ถูกต้อง	เด็กในเขตพื้นที่บริการของ อบต.นาสะไมย์	๒๐,๐๐๐	๒๐,๐๐๐	๒๐,๐๐๐	๒๐,๐๐๐	๒๐,๐๐๐	ร้อยละของจำนวนผู้เข้าร่วมเพิ่มขึ้นในแต่ละปี	เด็กเกิดการเรียนรู้ที่เหมาะสมกับวัยมีการพัฒนาที่ดีกล้าคิดกล้าทำ	กองการศึกษาฯ
๑๒	โครงการพัฒนาและส่งเสริมการเรียนรู้นอกสถานที่ ลดเวลาเรียนเพิ่มเวลารู้ ของศูนย์พัฒนาเด็กเล็กตำบลนาสะไมย์	เพื่อส่งเสริมการเรียนรู้นอกสถานที่ ลดเวลาเรียนเพิ่มเวลารู้ ของศูนย์พัฒนาเด็กเล็กตำบลนาสะไมย์	ศูนย์พัฒนาเด็กเล็กทั้ง ๔ ศูนย์	๘๐,๐๐๐	๘๐,๐๐๐	๘๐,๐๐๐	๘๐,๐๐๐	๘๐,๐๐๐	เด็กได้รับการประสบการณ์การเรียนรู้นอกห้องเรียน	เด็กนักเรียนได้เรียนรู้ประสบการณ์นอกสถานศึกษา	กองการศึกษา

ที่	โครงการ	วัตถุประสงค์	เป้าหมาย (ผลผลิต ของโครงการ)	งบประมาณและที่ผ่านมา					ตัวชี้วัด (KPI)	ผลที่คาดว่าจะ ได้รับ	หน่วยงาน รับผิดชอบ หลัก
				๒๕๖๖ (บาท)	๒๕๖๗ (บาท)	๒๕๖๘ (บาท)	๒๕๖๙ (บาท)	๒๕๗๐ (บาท)			
๑๔	สนับสนุนโครงการเข้าค่ายวิชาการ (O-Net) ป.๖- ม.๓ โรงเรียนในตำบลนาสะไมย์	เพื่อให้เด็กนักเรียนในตำบลนาสะไมย์ ได้เรียนรู้ และมีทักษะทางวิชาการ	เด็กนักเรียนในเขตพื้นที่บริการของ อบต.นาสะไมย์	๔๐,๐๐๐	๔๐,๐๐๐	๔๐,๐๐๐	๔๐,๐๐๐	๔๐,๐๐๐	ร้อยละของจำนวนผู้เข้าร่วมเพิ่มขึ้น	เด็กนักเรียน มีความรู้ และมีวิชาความรู้ ทักษะทางวิชาการ	กองการศึกษา
๑๕	โครงการพัฒนาสุขภาพกายสุขภาพจิตห่างไกลยาเสพติดติดต่อองค์กรราชัน	เพื่อให้เด็กนักเรียนในตำบลนาสะไมย์ ได้เรียนรู้ และห่างไกลยาเสพติด	เด็กนักเรียนในเขตพื้นที่บริการของ อบต.นาสะไมย์	๕๐,๐๐๐	๕๐,๐๐๐	๕๐,๐๐๐	๕๐,๐๐๐	๕๐,๐๐๐	ร้อยละของจำนวนผู้เข้าร่วมเพิ่มขึ้น	เด็กนักเรียน มีความรู้ และห่างไกลยาเสพติด	กองการศึกษา
๑๖	โครงการส่งเสริมการอ่านสู่บ้านหนังสืออัจฉริยะเพื่อเฉลิมพระเกียรติสมเด็จพระเทพรัตนราชสุดาฯ	เพื่อส่งเสริมให้เยาวชนและประชาชนทั่วไปได้สนใจการอ่านหนังสือ	เยาวชนและประชาชนตำบลนาสะไมย์	๕๐,๐๐๐	๕๐,๐๐๐	๕๐,๐๐๐	๕๐,๐๐๐	๕๐,๐๐๐	ร้อยละของจำนวนผู้เข้าร่วมเพิ่มขึ้น	เยาวชนและประชาชนทั่วไปได้อ่านหนังสือที่หลากหลาย	กองการศึกษา
๑๗	โครงการส่งเสริมคุณธรรมจริยธรรมสำหรับศูนย์พัฒนาเด็กเล็ก	เพื่อส่งเสริม การพัฒนาด้านคุณธรรม จริยธรรมสำหรับศูนย์พัฒนาเด็กเล็ก	ศูนย์พัฒนาเด็กเล็กทั้ง ๔ ศูนย์	๒๐,๐๐๐	๒๐,๐๐๐	๒๐,๐๐๐	๒๐,๐๐๐	๒๐,๐๐๐	ร้อยละของจำนวนผู้เข้าร่วมเพิ่มขึ้น	เด็กนักเรียนศูนย์พัฒนาเด็กเล็กมีคุณธรรม จริยธรรม	กองการศึกษา
๑๘	โครงการพัฒนาทักษะครูผู้ดูแลเด็ก ผู้ดูแลเด็กของศูนย์พัฒนาเด็กเล็ก	เพื่อพัฒนาทักษะครูผู้ดูแลเด็ก ผู้ดูแลเด็กของศูนย์พัฒนาเด็กเล็ก	ครูผู้ดูแลเด็ก ผู้ดูแลเด็กของศูนย์พัฒนาเด็กเล็กศูนย์พัฒนาเด็กเล็กทั้ง ๔ ศูนย์	๕๐,๐๐๐	๕๐,๐๐๐	๕๐,๐๐๐	๕๐,๐๐๐	๕๐,๐๐๐	ร้อยละของจำนวนผู้เข้าร่วมเพิ่มขึ้น	ครูผู้ดูแลเด็กมีความรู้เพิ่มขึ้น ทักษะในการพัฒนาเด็กนักเรียน	กองการศึกษา
๑๙	โครงการจัดนิทรรศการ/งานวิชาการ	เพื่อส่งเสริมการประกวดแข่งขันนิทรรศการ/งานวิชาการศูนย์พัฒนาเด็กเล็ก	ศูนย์พัฒนาเด็กเล็กทั้ง ๔ ศูนย์	๒๐,๐๐๐	๒๐,๐๐๐	๒๐,๐๐๐	๒๐,๐๐๐	๒๐,๐๐๐	จำนวน ๔ ศูนย์	เกิดกระบวนการเรียนรู้ภายในศูนย์	กองการศึกษาฯ

ที่	โครงการ	วัตถุประสงค์	เป้าหมาย (ผลผลิตของโครงการ)	งบประมาณและที่ผ่านมา					ตัวชี้วัด (KPI)	ผลที่คาดว่าจะได้รับ	หน่วยงาน รับผิดชอบหลัก
				๒๕๖๖ (บาท)	๒๕๖๗ (บาท)	๒๕๖๘ (บาท)	๒๕๖๙ (บาท)	๒๕๗๐ (บาท)			
๒๐	โครงการจัดเตรียมความพร้อมศูนย์พัฒนาเด็กเล็ก	เพื่อเตรียมความพร้อมศูนย์พัฒนาเด็กเล็กให้ได้มาตรฐานในการจัดกิจกรรมการเรียนการสอน	ศูนย์พัฒนาเด็กเล็กทั้ง ๔ ศูนย์ เช่น คุรุภัณฑ์ อุปกรณ์การเรียนการสอน ฯลฯ	๑๒๐,๐๐๐	๑๒๐,๐๐๐	๑๒๐,๐๐๐	๑๒๐,๐๐๐	๑๒๐,๐๐๐	ศูนย์พัฒนาเด็กเล็กมีความพร้อมมากขึ้น	มีครุภัณฑ์ อุปกรณ์การเรียนการสอนสำหรับเด็ก	กองการศึกษาฯ
๒๑	โครงการจัดซื้อเครื่องเล่นสนามเด็กเล่นศูนย์พัฒนาเด็กเล็ก	เพื่อให้ศูนย์พัฒนาเด็กเล็กมีเครื่องเล่นสำหรับการพัฒนาทักษะ ส่งเสริมพัฒนาการตามวัย	จัดเครื่องเล่นสนามเด็กเล็กสำหรับศูนย์พัฒนาเด็กเล็กทุกแห่ง	-	๓๐๐,๐๐๐	-	๓๐๐,๐๐๐	-	เด็กมีสนามเล่นมากขึ้น ปี ๒๕๖๘ = ๓ ชุด	ศูนย์พัฒนาเด็กเล็กมีเครื่องเล่นสนามเด็กเล่น	กองการศึกษาฯ
๒๒	โครงการส่งเสริมสุขภาพและโภชนาการ	เพื่อให้เด็กศูนย์พัฒนาเด็กเล็กมีสุขภาพที่แข็งแรง สมบูรณ์	ดำเนินการจัดกิจกรรมงานส่งเสริมสุขภาพและโภชนาการเด็กเล็กศูนย์พัฒนาเด็กเล็ก	๒๐,๐๐๐	๒๐,๐๐๐	๒๐,๐๐๐	๒๐,๐๐๐	๒๐,๐๐๐	ร้อยละของจำนวนเด็กที่ได้รับการส่งเสริม	เด็กมีสุขภาพที่แข็งแรง และสมบูรณ์ มีความปลอดภัยจากเชื้อโรคต่างๆ	กองการศึกษาฯ
๒๓	โครงการก่อสร้างป้ายบอกทางศูนย์พัฒนาเด็กเล็ก	เพื่อบอกทางศูนย์พัฒนาเด็กเล็กต่างๆ	ศพด.นาสะไมย์,ศพด.ขาดศาลา,ศพด.ผือฮินาลานาจานและศพด.นาติดอนจาน	๔๐,๐๐๐	๔๐,๐๐๐	๔๐,๐๐๐	๔๐,๐๐๐	-	มีป้ายบอกทางเพิ่มขึ้น	มีป้ายบอกทางศูนย์พัฒนาเด็กเล็ก	กองการศึกษาฯ
๒๔	โครงการจัดแหล่งเรียนรู้ในศูนย์พัฒนาเด็กเล็กให้เป็นแหล่งเรียนรู้ของชุมชน	เพื่อให้ผู้ปกครองประชาชนทั่วไปได้มีแหล่งเรียนรู้ ด้านการพัฒนาเด็ก	จัดให้มีแหล่งเรียนรู้สำหรับผู้ปกครอง ทั้ง ๔ ศูนย์	๑๖๐,๐๐๐	๑๖๐,๐๐๐	๑๖๐,๐๐๐	๑๖๐,๐๐๐	๑๖๐,๐๐๐	มีแหล่งเรียนรู้เพิ่มขึ้น	มีแหล่งเรียนรู้สำหรับผู้ปกครอง ทั้ง ๔ ศูนย์	กองการศึกษาฯ
๒๕	โครงการฝึกอบรมการส่งเสริมและพัฒนาศักยภาพ ครูผู้ดูแลเด็กบุคลากรทางการศึกษา	เพื่อพัฒนาบุคลากรให้มีความรู้ ความสามารถในการปฏิบัติงาน	บุคลากรศูนย์พัฒนา ๔ ศูนย์	๕๐,๐๐๐	๕๐,๐๐๐	๕๐,๐๐๐	๕๐,๐๐๐	๕๐,๐๐๐	บุคลากรทางการศึกษามีประสิทธิภาพเพิ่มขึ้น	บุคลากรมีความรู้ความสามารถ	กองการศึกษาฯ
๒๖	โครงการจัดกิจกรรมพัฒนาผู้เรียนให้มีศักยภาพ	เพื่อส่งเสริมและพัฒนาและพัฒนาผู้เรียนโดยเน้นการจัดประสบการณ์เรียนรู้ให้เด็กกล้าแสดงออก	จัดกิจกรรมพัฒนาผู้เรียน ปีละ ๑ ครั้ง และศึกษาดูงานแหล่งเรียนรู้นอกสถานที่	๓๐,๐๐๐	๓๐,๐๐๐	๓๐,๐๐๐	๓๐,๐๐๐	๓๐,๐๐๐	เด็กนักเรียนมีพัฒนาการดีขึ้น	ส่งเสริมและพัฒนาและพัฒนาผู้เรียนโดยเน้นการจัดประสบการณ์เรียนรู้ให้เด็กกล้าแสดงออก	กองการศึกษาฯ



ที่	โครงการ	วัตถุประสงค์	เป้าหมาย (ผลผลิตของโครงการ)	งบประมาณและที่ผ่านมา					ตัวชี้วัด (KPI)	ผลที่คาดว่าจะได้รับ	หน่วยงาน รับผิดชอบหลัก
				๒๕๖๖ (บาท)	๒๕๖๗ (บาท)	๒๕๖๘ (บาท)	๒๕๖๙ (บาท)	๒๕๗๐ (บาท)			
๒๗	โครงการฝึกอบรมพัฒนาจิต เจริญภาวนาพัฒนาชีวิต	เพื่อพัฒนาจิต เจริญภาวนาชีวิตแก่ผู้บริหาร สมาชิกสภาฯ พนักงาน ส่วนตำบล ตลอดจนเด็ก ศูนย์พัฒนาเด็กเล็ก	ผู้บริหาร ๔ คน สมาชิกสภาฯ ๒๕ คน พนักงาน ๔๕ คน เด็ก ศพด. ๒๐๐ คน	๓๐,๐๐๐	๓๐,๐๐๐	๓๐,๐๐๐	๓๐,๐๐๐	๓๐,๐๐๐	มีการพัฒนาจิตที่ดีขึ้น	ผู้บริหาร สมาชิกสภาฯ พนักงานส่วนตำบล เด็กนักเรียน มีพัฒนาการทางจิตใจ	กองการศึกษาฯ
๒๘	โครงการจัดซื้อจัดจ้างอาหารกลางวัน/อาหารเสริมนมสำหรับศูนย์พัฒนาเด็กเล็ก	เพื่อจัดซื้อจัดจ้างอาหารกลางวัน/อาหารเสริมนมสำหรับศูนย์พัฒนาเด็กเล็ก	ศูนย์พัฒนาเด็กเล็กทั้ง ๔ ศูนย์	๕๐๐,๐๐๐	๕๐๐,๐๐๐	๕๐๐,๐๐๐	๕๐๐,๐๐๐	๕๐๐,๐๐๐	จำนวน ๔ แห่ง	เด็กได้รับอาหารกลางวัน/อาหารเสริมนม ตามจำนวน	กองการศึกษา
๒๙	โครงการแข่งขันกีฬาสืหนุน้อยน้ำใจดี	เพื่อให้เด็กศูนย์พัฒนาเด็กเล็กมีสุขภาพร่างกายที่แข็งแรง มีพัฒนาการที่ดีทั้งทางร่างกายและจิตใจ	เด็กเล็กศูนย์พัฒนาเด็กเล็กทั้ง ๔ ศูนย์	๑๐,๐๐๐	๑๐,๐๐๐	๑๐,๐๐๐	๑๐,๐๐๐	๑๐,๐๐๐	ร้อยละของจำนวนผู้เข้าร่วมเพิ่มขึ้น	เด็กศูนย์พัฒนาเด็กเล็กมีสุขภาพที่ดี ทั้งทางร่างกายและจิตใจ	กองการศึกษาฯ
รวม				๒๘ โครงการ ๔,๐๙๐,๐๐๐	๒๙ โครงการ ๔,๓๙๐,๐๐๐	๒๘ โครงการ ๔,๐๙๐,๐๐๐	๒๙โครงการ ๔,๓๙๐,๐๐๐	๒๘โครงการ ๔,๐๙๐,๐๐๐			

## แผนงาน การศาสนา วัฒนธรรม และนันทนาการ งานศาสนา วัฒนธรรมท้องถิ่น

ที่	โครงการ	วัตถุประสงค์	เป้าหมาย (ผลผลิตของโครงการ)	งบประมาณและที่ผ่านมา					ตัวชี้วัด (KPI)	ผลที่คาดว่าจะได้รับ	หน่วยงาน รับผิดชอบ หลัก
				๒๕๖๖ (บาท)	๒๕๖๗ (บาท)	๒๕๖๘ (บาท)	๒๕๖๙ (บาท)	๒๕๗๐ (บาท)			
๓๐	สนับสนุนการดำเนินงานของสภาวัฒนธรรมตำบล	เพื่อให้เกิดองค์กรที่รับผิดชอบด้านวัฒนธรรมตำบลโดยตรง	เป็นศูนย์รวมข้อมูลความรู้เกี่ยวกับวัฒนธรรมประเพณีดั้งเดิมของท้องถิ่น	๑๘๐,๐๐๐	๑๘๐,๐๐๐	๑๘๐,๐๐๐	๑๘๐,๐๐๐	๑๘๐,๐๐๐	วัฒนธรรม ประเพณีของตำบล ได้รับการสืบทอด ตลอดไป	มีองค์กรที่รับผิดชอบด้านวัฒนธรรมประเพณี และเป็นศูนย์รวมข้อมูลด้านนี้โดยเฉพาะ	กองการศึกษาฯ
๓๑	สนับสนุนประเพณีบุญบั้งไฟ	เพื่ออนุรักษ์ พิธีกรรมประเพณีและวัฒนธรรมอันดีของท้องถิ่น	หมู่บ้านชุมชนในตำบลนาสะเม็ย	๑๐๐,๐๐๐	๑๐๐,๐๐๐	๑๐๐,๐๐๐	๑๐๐,๐๐๐	๑๐๐,๐๐๐	วัฒนธรรม ประเพณีของตำบล ได้รับการสืบทอด ตลอดไป	เกิดการอนุรักษ์ พิธีกรรมประเพณีวัฒนธรรมอันดีของท้องถิ่น	กองการศึกษาฯ
๓๒	สนับสนุนประเพณีลอยกระทง	เพื่ออนุรักษ์ ประเพณีและวัฒนธรรมอันดีของท้องถิ่น	หมู่บ้านชุมชนในตำบลนาสะเม็ย	๘๐,๐๐๐	๘๐,๐๐๐	๘๐,๐๐๐	๘๐,๐๐๐	๘๐,๐๐๐	วัฒนธรรม ประเพณีของตำบลได้รับการ สืบทอดตลอดไป	เกิดการอนุรักษ์ พิธีกรรมประเพณีวัฒนธรรมอันดีของท้องถิ่น	กองการศึกษาฯ
๓๓	โครงการงานวันเข้าพรรษา	เพื่ออนุรักษ์ ประเพณีและวัฒนธรรมอันดีของท้องถิ่น	หมู่บ้านชุมชนในตำบลนาสะเม็ย	๒๐,๐๐๐	๒๐,๐๐๐	๒๐,๐๐๐	๒๐,๐๐๐	๒๐,๐๐๐	วัฒนธรรม ประเพณีของตำบลได้รับการ สืบทอดตลอดไป	เกิดการอนุรักษ์ พิธีกรรมประเพณีวัฒนธรรมอันดีของท้องถิ่น	กองการศึกษาฯ
๓๔	โครงการจุดไฟตุงม้ายโสธร	เพื่ออนุรักษ์ ประเพณีอันดีงามของท้องถิ่น/อำเภอฯ	ต้นไฟตุงม้ายพร้อมอุปกรณ์ในการตกแต่ง	๓๐,๐๐๐	๓๐,๐๐๐	๓๐,๐๐๐	๓๐,๐๐๐	๓๐,๐๐๐	วัฒนธรรม ประเพณีของตำบลได้รับการ สืบทอดตลอดไป	เกิดการอนุรักษ์ พิธีกรรมประเพณีวัฒนธรรมอันดีของท้องถิ่น	
				๕โครงการ ๔๑๐,๐๐๐	๕โครงการ ๔๑๐,๐๐๐	๕โครงการ ๔๑๐,๐๐๐	๕โครงการ ๔๑๐,๐๐๐	๕โครงการ ๔๑๐,๐๐๐			

## งาน ระดับก่อนวัยเรียนและประถมศึกษา

ที่	โครงการ	วัตถุประสงค์	เป้าหมาย (ผลผลิตของโครงการ)	งบประมาณและที่ผ่านมา					ตัวชี้วัด (KPI)	ผลที่คาดว่าจะได้รับ	หน่วยงาน รับผิดชอบ หลัก
				๒๕๖๖ (บาท)	๒๕๖๗ (บาท)	๒๕๖๘ (บาท)	๒๕๖๙ (บาท)	๒๕๗๐ (บาท)			
๓๖	โครงการก่อสร้าง/ ปรับปรุง/ต่อเติมศูนย์ พัฒนาเด็กเล็กบ้านนาสะ ไมย์,บ้านนาดีดอนจาน, ขาดศาลา,ฝือฮินาลานา จาน	เพื่อก่อสร้าง/ปรับปรุง ศูนย์พัฒนาเด็กเล็กทั้ง ๔ ศูนย์ เช่น อ่างล้างมือ อ่าง ล้างหน้า อ่างล้างจาน อ่าง แปรงฟัน ห้องครัว ระบบ ไฟฟ้า ประปา และอื่นๆ	ศูนย์พัฒนาเด็กเล็กทั้ง ๔ ศูนย์ในพื้นที่ตำบลนาสะ ไมย์	๔,๐๐๐,๐๐๐	๔,๐๐๐,๐๐๐	๔,๐๐๐,๐๐๐	๔,๐๐๐,๐๐๐	-	ศูนย์พัฒนาเด็กเล็ก ได้รับการปรับปรุง/ ก่อสร้างเพิ่มขึ้น	ศูนย์พัฒนาเด็ก เล็กได้รับการ ปรับปรุงให้ดีขึ้น และเพียงพอต่อ จำนวนเด็ก	กอง การศึกษาฯ
๓๗	โครงการศึกษาดูงานของ ศูนย์พัฒนาเด็กเล็ก	เพื่อเพิ่มประสบการณ์ ให้แก่เด็กนักเรียนศูนย์ พัฒนาเด็กเล็กทั้ง ๔ ศูนย์	ศูนย์พัฒนาเด็กเล็กบ้าน นาสะไมย์,ขาดศาลา,นาดี ดอนจาน,ฝือฮินาลานา จาน	๒๐๐,๐๐๐	๒๐๐,๐๐๐	๒๐๐,๐๐๐	๒๐๐,๐๐๐	๒๐๐,๐๐๐	เด็กเล็กมีพัฒนาการที่ ดีขึ้น	เด็กนักเรียนเกิด การเรียนรู้จาก ประสบการณ์ตรง	กอง การศึกษาฯ
๓๘	โครงการปรับปรุงภูมิทัศน์ บริเวณด้านหน้าอาคาร ศูนย์พัฒนาเด็กเล็ก	เพื่อปรับปรุงภูมิทัศน์ศูนย์ พัฒนาเด็กเล็กให้สวยงาม	ศูนย์พัฒนาเด็กเล็กบ้าน นาสะไมย์,ขาดศาลา,นาดี ดอนจาน,ฝือฮินาลานา จาน	๔๐,๐๐๐	๔๐,๐๐๐	๔๐,๐๐๐	๔๐,๐๐๐	-	ปี ๖๗ = ศพด.ฝือฮี ปี ๖๘ = ศพด.นาดี น้อย	สวนหย่อมหน้า ศูนย์พัฒนาเด็ก เล็กมีความ สวยงาม	กอง การศึกษาฯ
๓๙	โครงการก่อสร้างรั้วรอบ บริเวณศูนย์พัฒนาเด็กเล็ก	เพื่อความปลอดภัยของ เด็กและความเป็นระเบียบ เรียบร้อยของศูนย์พัฒนา เด็กเล็ก	ศพด.นาดีดอนจาน,ศพด. ฝือฮินาลานาจาน	๒๕๐,๐๐๐	๒๕๐,๐๐๐	๒๕๐,๐๐๐	๒๕๐,๐๐๐	๒๕๐,๐๐๐	รั้วมีมาตรฐานมากขึ้น	เด็กมีความ ปลอดภัยและศูนย์ พัฒนาเด็กเล็กมี ความเรียบร้อย	กอง การศึกษาฯ
๔๐	โครงการก่อสร้างอาคาร เอนกประสงค์ศูนย์พัฒนา เด็กเล็ก	เพื่อให้เด็กนักเรียนของศูนย์ พัฒนาเด็กเล็ก มีสถานที่ใน การจัดกิจกรรมต่างๆ	ตามแบบ อบต.กำหนด	-	-	๓๕๐,๐๐๐	๓๐๐,๐๐๐	-	ศูนย์พัฒนาเด็กเล็กมี ได้รับการก่อสร้าง ปี ๒๕๖๖ = ๑ แห่ง	นักเรียนของศูนย์ พัฒนาเด็กเล็ก มี สถานที่ในการจัด กิจกรรมต่างๆ	กอง การศึกษาฯ
๔๑	โครงการปรับปรุงรั้วศูนย์ พัฒนาเด็กเล็ก	เพื่อปรับปรุงรั้วศูนย์พัฒนา เด็กเล็กของตำบลนาสะไมย์ ทั้ง ๔ ศูนย์	ศูนย์พัฒนาเด็กเล็กบ้าน นาสะไมย์,ขาดศาลา,นาดี ดอนจาน,ฝือฮินาลานา จาน	๑๐๐,๐๐๐	-	-	-	-	ศูนย์พัฒนาเด็กเล็ก ได้รับการปรับปรุง/ ก่อสร้างเพิ่มขึ้น ปี ๖๘ = ๑ ศูนย์	ศูนย์พัฒนาเด็กเล็ก ได้รับการปรับปรุง ให้ดีขึ้นและเพียงพอ ต่อจำนวนเด็ก	กอง การศึกษาฯ
<b>รวม</b>				๕ โครงการ ๔,๕๙๐,๐๐๐	๔ โครงการ ๔,๔๙๐,๐๐๐	๖ โครงการ ๔,๗๕๐,๐๐๐	๕ โครงการ ๔,๗๐๐,๐๐๐	๔ โครงการ ๔,๔๙๐,๐๐๐			

## งาน กีฬาและนันทนาการ

ที่	โครงการ	วัตถุประสงค์	เป้าหมาย (ผลผลิตของโครงการ)	งบประมาณและที่ผ่านมา					ตัวชี้วัด (KPI)	ผลที่คาดว่าจะได้รับ	หน่วยงาน รับผิดชอบ หลัก
				๒๕๖๖ (บาท)	๒๕๖๗ (บาท)	๒๕๖๘ (บาท)	๒๕๖๙ (บาท)	๒๕๗๐ (บาท)			
๔๒	โครงการแข่งขันกีฬาเยาวชนตำบลนาสะเม็ย ตำบลภักยาเสพตติ	เพื่อให้เยาวชนมีสุขภาพร่างกายที่แข็งแรง มีพัฒนาการที่ดีทั้งทางร่างกายและจิตใจ	เยาวชน ตำบลนาสะเม็ย ทั้ง ๑๓ หมู่บ้าน	๑๐๐,๐๐๐	๑๐๐,๐๐๐	๑๐๐,๐๐๐	๑๐๐,๐๐๐	๑๐๐,๐๐๐	ร้อยละของจำนวนผู้เข้าร่วมเพิ่มขึ้น	เยาวชนในตำบลมีสุขภาพที่ดี ทั้งทางร่างกายและจิตใจ	กองการศึกษา
๔๓	ส่งเสริมและสนับสนุนโครงการแข่งขันกีฬานักเรียนประถมศึกษาตำบลนาสะเม็ย	เพื่อสร้างความสามัคคี สนับสนุนการออกกำลังกายสำหรับนักเรียนในตำบล	นักเรียนในเขตพื้นที่ของ อบต. นาสะเม็ย	๓๐,๐๐๐	๓๐,๐๐๐	๓๐,๐๐๐	๓๐,๐๐๐	๓๐,๐๐๐	ร้อยละของจำนวนผู้เข้าร่วมเพิ่มขึ้น	นักเรียนมีความรักความสามัคคีในหมู่คณะ มีสุขภาพอนามัยที่แข็งแรง	กองการศึกษา
๔๔	โครงการแข่งขันกีฬาศูนย์พัฒนาเด็กเล็ก	เพื่อส่งเสริมสุขภาพและส่งเสริมการพัฒนาทั้ง ๔ ด้านของเด็กปฐมวัย	ศูนย์พัฒนาเด็กเล็กทั้ง ๔ ศูนย์	๔๐,๐๐๐	๔๐,๐๐๐	๔๐,๐๐๐	๔๐,๐๐๐	๔๐,๐๐๐	จำนวนนักเรียนเข้าแข่งขันเพิ่มขึ้น	เด็กมีสุขภาพที่แข็งแรง	กองการศึกษา
๔๕	โครงการก่อสร้างลานกีฬาเอนกประสงค์	เพื่อก่อสร้างลานกีฬาเอนกประสงค์ ประจำหมู่บ้าน โรงเรียน	ลานกีฬาตามแบบ อบต. กำหนด	๓,๐๐๐,๐๐๐	๓,๐๐๐,๐๐๐	๓,๐๐๐,๐๐๐	๓,๐๐๐,๐๐๐	๓,๐๐๐,๐๐๐	ลานกีฬา ได้รับการก่อสร้าง	ประชาชนนักเรียนมีสถานที่เล่นกีฬา ออกกำลังกาย เพิ่มขึ้น	กองการศึกษา
๔๖	ก่อสร้างลานกีฬา/ปรับปรุงลานกีฬา/สนามกีฬากลาง	เพื่อปรับปรุง/ก่อสร้างสนามกีฬากลางประจำตำบล	สนามกีฬา อัจฉรย์ สนามกีฬากลาง/ลานกีฬาเอนกประสงค์ ไฟสนามกีฬาฯลฯ	๒,๐๐๐,๐๐๐	๒,๐๐๐,๐๐๐	๒,๐๐๐,๐๐๐	๒,๐๐๐,๐๐๐	๒,๐๐๐,๐๐๐	สนามกีฬา อัจฉรย์ ไฟสนามกีฬา/ลานกีฬาและอื่นได้รับการก่อสร้าง/ปรับปรุง	สนามกีฬา/ลานกีฬา ได้รับการก่อสร้าง/ปรับปรุงให้พร้อมใช้งาน	กองการศึกษา
๔๗	โครงการกีฬา-กีฬานักเรียนตำบลนาสะเม็ย	เพื่ออุดหนุนโรงเรียนบ้านนาสะเม็ยในการแข่งขันกีฬาเจ้าเสด็จเกมส์	เด็กในเขตพื้นที่บริการของ อบต.นาสะเม็ย	-	-	๕๐,๐๐๐	-	-	ร้อยละของจำนวนผู้เข้าร่วมเพิ่มขึ้น	เด็กนักเรียนในตำบลมีสุขภาพที่ดี ทั้งทางร่างกายและจิตใจ	กองการศึกษา

๓๗	โครงการแข่งขันกีฬา ประชาชนในตำบลนาสะ ไมย์	เพื่อเป็นค่าใช้จ่ายใน แข่งขันกีฬาประชาชน ตำบลนาสะไมย์	ประชาชนทุกหมู่บ้านใน พื้นที่ตำบลนาสะไมย์	๓๐,๐๐๐	๓๐,๐๐๐	๓๐,๐๐๐	๓๐,๐๐๐	๓๐,๐๐๐	ร้อยละของ ประชาชนที่เข้าร่วม กิจกรรม ปี ๖๖-๗๐ ปีละ ๓๐๐ คน	ประชาชนได้ ร่วมกันแข่งขัน กีฬาเกิดความ สามัคคีในหมู่ คณะ	กอง การศึกษาฯ
รวม				๖ โครงการ ๕,๒๐๐,๐๐๐	๖ โครงการ ๕,๒๐๐,๐๐๐	๖ โครงการ ๕,๒๐๐,๐๐๐	๖ โครงการ ๕,๒๐๐,๐๐๐	๖ โครงการ ๕,๒๐๐,๐๐๐			
รวมทั้งหมด				๓๒ โครงการ ๑๔,๑๖๐,๐๐ ๐	๓๒ โครงการ ๑๔,๑๖๐,๐๐๐	๓๔โครงการ ๑๘,๕๓๐,๐๐๐	๓๓ โครงการ ๑๔,๕๓๐,๐๐๐	๓๒ โครงการ ๑๔,๑๖๐,๐๐ ๐			

## บัญชีโครงการพัฒนาท้องถิ่น

รายละเอียดโครงการพัฒนาแผนพัฒนาท้องถิ่น(พ.ศ.๒๕๖๖ – ๒๕๗๐) แก่ไข เปลี่ยนแปลง ครั้งที่ ๑/๒๕๖๕

องค์การบริหารส่วนตำบลนาสะไมย์ อำเภอเมืองยโสธร จังหวัดยโสธร

ก.ยุทธศาสตร์ชาติ ๒๐ ปี ยุทธศาสตร์ที่ ๔ ด้านความมั่นคง

ข.แผนพัฒนาเศรษฐกิจและสังคมแห่งชาติ ฉบับที่ ๑๓ หมวดหมายที่ ๘ ไทยมีพื้นที่และเมืองอัจฉริยะที่นำอยู่ ปลอดภัย เติบโตได้อย่างยั่งยืน

ค.เป้าหมายที่ ๒ การพัฒนาคนสู่โลกยุคใหม่ โดยมุ่งเน้น การพัฒนากำลังคนให้มีคุณภาพสอดคล้องกับความต้องการของตลาดแรงงานและส่งเสริมความมั่นคงในชีวิตของ ประชาชนผ่านการพัฒนาพื้นที่และเมือง

เป้าประสงค์ที่ ๔ เสริมสร้างความมั่นคงและสังคมแห่งสันติสุข

ง. ยุทธศาสตร์จังหวัดยโสธร ประเด็นยุทธศาสตร์ที่ ที่ ๓ ยกระดับคุณภาพชีวิต เสริมสร้างความเข้มแข็งของครอบครัวและชุมชน

จ.เชื่อมโยงยุทธศาสตร์พัฒนาของอปท. ในเขตจังหวัด : ยุทธศาสตร์ที่ ๓ ยกระดับคุณภาพชีวิต เสริมสร้างความเข้มแข็งของครอบครัวและชุมชน

๖..ยุทธศาสตร์การพัฒนาของ อปท. ยุทธศาสตร์ การพัฒนาสังคม

กลยุทธ์ การป้องกันและบรรเทาสาธารณภัย ส่งเสริมพัฒนาศักยภาพด้านคุณภาพชีวิต ส่งเสริม/พัฒนา/เพิ่มศักยภาพ ของ อปพร. ชรบ. เยาวชน ประชาชนและ เพิ่มศักยภาพในการรักษาความมั่นคงภายใน และความ

ปลอดภัยในชีวิตและทรัพย์สิน

๖.๑ แผนงาน การรักษาความสงบภายใน

ที่	โครงการ	วัตถุประสงค์	เป้าหมาย (ผลผลิตของ โครงการ)	งบประมาณและที่ผ่านมา					ตัวชี้วัด (KPI)	ผลที่คาดว่าจะได้รับ	หน่วยงาน รับผิดชอบ หลัก
				๒๕๖๖ (บาท)	๒๕๖๗ (บาท)	๒๕๖๘ (บาท)	๒๕๖๙ (บาท)	๒๕๗๐ (บาท)			
๑.	ฝึกอบรมอาสาสมัคร ป้องกันภัยฝ่ายพล เรือน ตำบลนาสะ ไมย์	เพื่อความปลอดภัยในชีวิต และทรัพย์สินของ ประชาชน	สมาชิก อปพร.	๑๐๐,๐๐๐	๑๐๐,๐๐๐	๑๐๐,๐๐๐	๑๐๐,๐๐๐	๑๐๐,๐๐๐	กิจกรรมของ อปพร.ดี ยิ่งขึ้น	ประชาชนในตำบลนา สะไมย์ เกิดความ ปลอดภัยในชีวิตและ ทรัพย์สิน	สำนักปลัด ฯ
๒.	ป้องกันและแก้ไข ปัญหาภัยแล้ง	เพื่อช่วยเหลือ ป้องกัน และบรรเทาความ เดือดร้อนจากปัญหาภัย แล้ง	ปรับปรุง/ ซ่อมแซมบ่อ บาดาลและระบบ ประปาหมู่บ้าน	๑๐๐,๐๐๐	๑๐๐,๐๐๐	๒๐๐,๐๐๐	๒๐๐,๐๐๐	๒๐๐,๐๐๐	ช่วยเหลือป้องกันและ บรรเทาสาธารณภัยได้ ดียิ่งขึ้น	ลดปัญหาความแห้ง แล้งในพื้นที่ได้อย่าง เหมาะสม	สำนักปลัด ฯ
๓	โครงการป้องกัน อุบัติเหตุช่วง เทศกาล	เพื่ออำนวยความสะดวก ให้กับประชาชนที่เดินทาง สัญจรไปมา ช่วงเทศกาล เช่น ปีใหม่ สงกรานต์	ช่วงปีใหม่และ สงกรานต์	๑๐๐,๐๐๐	๑๐๐,๐๐๐	๑๐๐,๐๐๐	๑๐๐,๐๐๐	๑๐๐,๐๐๐	ร้อยละของประชาชน ที่สัญจรไปมาช่วง เทศกาล และอุบัติเหตุ ที่ลดลง	ประชาชนมีความ ปลอดภัย และ สามารถลดอุบัติเหตุ ทางถนนได้	สำนักปลัด ฯ
๔.	โครงการป้องกัน และแก้ไขปัญหา ยาเสพติด	เพื่อให้ผู้เข้าร่วมโครงการมี ความรู้ความเข้าใจ เกี่ยวกับการป้องกันและ โทษของยาเสพติด	ประชาชนในเขต พื้นที่บริการของ อบต.นาสะไมย์	๕๐,๐๐๐	๕๐,๐๐๐	๕๐,๐๐๐	๕๐,๐๐๐	๕๐,๐๐๐	จำนวนผู้เข้าโครงการ มีเพิ่มขึ้น	ผู้เข้าร่วมมีความรู้ความ เข้าใจเกี่ยวกับยาเสพติด	สำนักปลัด ฯ

ที่	โครงการ	วัตถุประสงค์	เป้าหมาย (ผลผลิตของโครงการ)	งบประมาณและที่ผ่านมา					ตัวชี้วัด (KPI)	ผลที่คาดว่าจะ จะได้รับ	หน่วยงาน รับผิดชอบ หลัก
				๒๕๖๖ (บาท)	๒๕๖๗ (บาท)	๒๕๖๘ (บาท)	๒๕๖๙ (บาท)	๒๕๗๐ (บาท)			
๕	โครงการเพิ่มศักยภาพสมาชิก อปพร.	เพื่อพัฒนาและเพิ่มประสิทธิภาพสมาชิก อปพร.	สมาชิก อปพร.	๑๐๐,๐๐๐	๑๐๐,๐๐๐	๑๐๐,๐๐๐	๑๐๐,๐๐๐	๑๐๐,๐๐๐	ช่วยเหลือป้องกันและบรรเทาสาธารณภัยได้ดียิ่งขึ้น	สมาชิก อปพร.มีศักยภาพมากยิ่งขึ้น	สำนักปลัด
๖	โครงการฝึกอบรมส่งเสริมความรู้เกี่ยวกับภัยและการป้องกันสาธารณภัย	เพื่อให้ความรู้ต่างๆเกี่ยวกับการป้องกันภัยและสาธารณภัย	ประชาชนตำบลนาสะไมย์ ทั้ง ๑๓ หมู่บ้าน	๒๐,๐๐๐	๒๐,๐๐๐	๒๐,๐๐๐	๒๐,๐๐๐	๒๐,๐๐๐	ประชาชนที่เข้าร่วมเพิ่มขึ้น	ประชาชนมีความรู้เกี่ยวกับภัยและสาธารณภัยมากยิ่งขึ้น	สำนักปลัดฯ
๗	อบรมแกนนำชุมชน (อพม. อสม. อปพร. ฯลฯ)	เพื่อให้แกนนำชุมชนมีความรู้ และเข้าใจสถานการณ์ที่เกิดขึ้นตามกระแสโลกพร้อมทั้งสามารถกำหนดแนวทางการป้องกันเหตุการณ์ที่คาดว่าจะเกิดขึ้นล่วงหน้าได้	แกนนำชุมชนกลุ่มต่างๆ ในชุมชน	๕๐,๐๐๐	๕๐,๐๐๐	๕๐,๐๐๐	๕๐,๐๐๐	๕๐,๐๐๐	จำนวนผู้เข้ารับการฝึกอบรมเพิ่มขึ้น	แกนนำชุมชนมีความรู้ และเข้าใจสถานการณ์ที่เกิดขึ้นตามกระแสโลกพร้อมทั้งสามารถกำหนดแนวทางการป้องกันเหตุการณ์ที่คาดว่าจะเกิดขึ้นได้	สำนักปลัด
๘	โครงการหมู่บ้านเอชชะยาเสพติดแบบยั่งยืนตำบลนาสะไมย์	เพื่อให้ประชาชนหมู่บ้านในตำบลนาสะไมย์ ดำเนินการตามโครงการรักษาสถานภาพหมู่บ้านเอชชะยาเสพติดแบบยั่งยืน	ประชาชนในเขตพื้นที่บริการของ อบต.นาสะไมย์	๑๐๐,๐๐๐	๑๐๐,๐๐๐	๑๐๐,๐๐๐	๑๐๐,๐๐๐	๑๐๐,๐๐๐	การดำเนินโครงการดีเพิ่มขึ้น	ประชาชนหมู่บ้านในตำบลนาสะไมย์ ดำเนินการตามโครงการหมู่บ้านเอชชะยาเสพติดแบบยั่งยืน	สำนักปลัดฯ
๙	ฝึกอบรมเยาวชนเกี่ยวกับกฎหมายจราจร การลดอุบัติเหตุ การดำเนินชีวิตและการแก้ปัญหา	เพื่อให้เยาวชนรู้จักดำเนินชีวิตการแก้ปัญหาได้อย่างถูกวิธี	เยาวชนในพื้นที่บริการของ อบต.นาสะไมย์	๕๐,๐๐๐	๕๐,๐๐๐	๕๐,๐๐๐	๕๐,๐๐๐	๕๐,๐๐๐	ร้อยละของจำนวนผู้เข้าร่วมกิจกรรมเพิ่มขึ้น	เยาวชนรู้จักดำเนินชีวิตการแก้ปัญหาได้อย่างถูกวิธี	สำนักปลัดฯ
๑๐	โครงการติดตั้งสัญญาณไฟจราจรตามสี่แยกต่างๆภายในตำบล(ไฟกระพริบ)	เพื่อความปลอดภัยของประชาชนและผู้สัญจรไปมา	จำนวน ๒๐ อัน	-	-	๒๐๐,๐๐๐	-	๒๐๐,๐๐๐	บริเวณแยกต่างๆได้ติดไฟเพิ่มขึ้น	ประชาชนและผู้สัญจรไปมามีความปลอดภัยในชีวิตและทรัพย์สิน	กองช่าง

ที่	โครงการ	วัตถุประสงค์	เป้าหมาย (ผลผลิตของโครงการ)	งบประมาณและที่ผ่านมา					ตัวชี้วัด (KPI)	ผลที่คาดว่าจะได้รับ	หน่วยงาน รับผิดชอบหลัก
				๒๕๖๖ (บาท)	๒๕๖๗ (บาท)	๒๕๖๘ (บาท)	๒๕๖๙ (บาท)	๒๕๗๐ (บาท)			
๑๑	โครงการจัดซื้อผู้ปฏิบัติงานศพพลอดเหล่า	เพื่อประชาสัมพันธ์งานศพพลอดเหล่าของตำบลนาสะไมย์	จำนวน ๑๓ ผู้	-	-	๒๐๐,๐๐๐	-	๒๐๐,๐๐๐	มีผู้โพโครงการเพิ่มขึ้น	มีป้ายประชาสัมพันธ์งานศพพลอดเหล่าของตำบลนาสะไมย์	สำนักปลัดฯ
รวม				๙ โครงการ ๖๗๐,๐๐๐	๙ โครงการ ๖๗๐,๐๐๐	๑๑ โครงการ ๗๑๐,๐๐๐	๙ โครงการ ๖๗๐,๐๐๐	๑๑ โครงการ ๗๑๐,๐๐๐			

## ๖.๒ แผนงาน สังคมสงเคราะห์

ที่	โครงการ	วัตถุประสงค์	เป้าหมาย (ผลผลิตของโครงการ)	งบประมาณและที่ผ่านมา					ตัวชี้วัด (KPI)	ผลที่คาดว่าจะได้รับ	หน่วยงาน รับผิดชอบหลัก
				๒๕๖๑ (บาท)	๒๕๖๒ (บาท)	๒๕๖๓ (บาท)	๒๕๖๔ (บาท)	๒๕๖๕ (บาท)			
๑๒	จัดเบี้ยยังชีพให้แก่คนชรา ผู้พิการ และผู้ด้อยโอกาส	เพื่อช่วยเหลือคนชรา ผู้พิการ และผู้ด้อยโอกาส ไม่สามารถช่วยเหลือตนเองได้	คนชรา ผู้พิการ และผู้ด้อยโอกาส ในพื้นที่บริการของอบต.นาสะไมย์	๑๐,๐๐๐,๐๐๐	๑๐,๐๐๐,๐๐๐	๑๐,๐๐๐,๐๐๐	๑๐,๐๐๐,๐๐๐	๑๐,๐๐๐,๐๐๐	ร้อยละของผู้ได้รับเบี้ยยังชีพเพิ่มขึ้น	คนชรา ผู้พิการ และผู้ด้อยโอกาส มีคุณภาพชีวิตที่ดีขึ้น	กองสวัสดิการสังคม
๑๓	ป้องกันและแก้ไขปัญหายาเสพติด	เพื่อช่วยเหลือป้องกัน และบรรเทาความเดือดร้อนจากภัยธรรมชาติ	ประชาชนตำบลนาสะไมย์	๑๐๐,๐๐๐	๑๐๐,๐๐๐	๑๐๐,๐๐๐	๑๐๐,๐๐๐	๑๐๐,๐๐๐	ช่วยเหลือป้องกันและบรรเทาสาธารณภัยได้ดียิ่งขึ้น	ป้องกันและแก้ไขปัญหายาเสพติดที่เพิ่มขึ้น	ส่วนสวัสดิการสังคม
๑๔	โครงการสงเคราะห์ผู้ยากไร้ในตำบลนาสะไมย์	เพื่อสงเคราะห์ผู้ยากไร้ภายในตำบลนาสะไมย์	ผู้ยากไร้ในตำบลนาสะไมย์ เช่น เด็กนักเรียน คนชรา และคนยากไร้อื่นๆ	๑๐๐,๐๐๐	๑๐๐,๐๐๐	๑๐๐,๐๐๐	๑๐๐,๐๐๐	๑๐๐,๐๐๐	จำนวนผู้เข้ารับการสงเคราะห์เพิ่มขึ้น	เด็กนักเรียน คนชรา และผู้ยากไร้อื่นๆ ได้รับการสงเคราะห์จาก อบต.และหน่วยงานที่เกี่ยวข้อง	กองสวัสดิการสังคม



ที่	โครงการ	วัตถุประสงค์	เป้าหมาย (ผลผลิตของโครงการ)	งบประมาณและที่ผ่านมา					ตัวชี้วัด (KPI)	ผลที่คาดว่าจะได้รับ	หน่วยงาน รับผิดชอบหลัก
				๒๕๖๖ (บาท)	๒๕๖๗ (บาท)	๒๕๖๘ (บาท)	๒๕๖๙ (บาท)	๒๕๗๐ (บาท)			
๑๕	โครงการวันผู้สูงอายุ	เพื่อจัดกิจกรรมวันผู้สูงอายุ ประจำปี เช่น ทำบุญตักบาตร วัสดุอุปกรณ์ อาหารว่างและเครื่องดื่ม อาหาร และค่าใช้จ่ายอื่น ๆ	ผู้สูงอายุตำบลนาสะไมย์	๓๐,๐๐๐	๓๐,๐๐๐	๓๐,๐๐๐	๓๐,๐๐๐	๓๐,๐๐๐	จำนวนครั้งที่จัดกิจกรรม ปี ๖๖ - ๗๐ ปีละ ๑ ครั้ง	ผู้สูงอายุมีกิจกรรมได้ทำร่วมกัน	กองสวัสดิการสังคม
<b>รวม</b>				๔ โครงการ ๑๒,๐๓๐,๐๐๐	๔ โครงการ ๑๒,๐๓๐,๐๐๐	๔ โครงการ ๑๒,๐๓๐,๐๐๐	๔ โครงการ ๑๒,๐๓๐,๐๐๐	๔ โครงการ ๑๒,๐๓๐,๐๐๐			

## ๖.๓ แผนงาน สร้างความเข้มแข็งของชุมชน

ที่	โครงการ	วัตถุประสงค์	เป้าหมาย (ผลผลิตของโครงการ)	งบประมาณและที่ผ่านมา					ตัวชี้วัด (KPI)	ผลที่คาดว่าจะได้รับ	หน่วยงาน รับผิดชอบหลัก
				๒๕๖๖ (บาท)	๒๕๖๗ (บาท)	๒๕๖๘ (บาท)	๒๕๖๙ (บาท)	๒๕๗๐ (บาท)			
๑๗	สนับสนุนวัสดุ-อุปกรณ์ในการเล่นกีฬา	เพื่อส่งเสริมการสร้างสุขภาพที่ดีให้กับประชาชนในตำบล	หมู่บ้านในพื้นที่รับผิดชอบของ อบต.นาสะไมย์	๑๐๐,๐๐๐	๑๐๐,๐๐๐	๑๐๐,๐๐๐	๑๐๐,๐๐๐	๑๐๐,๐๐๐	จำนวนผู้เล่นกีฬามีเพิ่มขึ้น	ประชาชนรู้จักการดูแลและสร้างสุขภาพที่ดีให้กับตนเองและคนในชุมชน	กองการศึกษาฯ
๑๘	จัดกิจกรรมวันเยาวชนแห่งชาติ	เพื่อให้เยาวชนในตำบลได้ทำกิจกรรมร่วมกัน	เยาวชนในตำบลนาสะไมย์	๗๐,๐๐๐	๗๐,๐๐๐	๗๐,๐๐๐	๗๐,๐๐๐	๗๐,๐๐๐	จำนวนผู้เข้าร่วมกิจกรรมเพิ่มขึ้น	เยาวชนในตำบลเกิดความสามัคคีและมีการใช้เวลาว่างให้เกิดประโยชน์	กองสวัสดิการสังคม
๑๙	ฝึกอบรมและสนับสนุนการประกอบอาชีพให้กับผู้พิการและผู้ด้อยโอกาสในชุมชน	เพื่อพัฒนาคุณภาพชีวิตให้กับผู้พิการ, ผู้ด้อยโอกาสและเกิดความตระหนักในคุณค่าของตนเอง	ผู้พิการและผู้ด้อยโอกาสในชุมชน	๑๐๐,๐๐๐	๑๐๐,๐๐๐	๑๐๐,๐๐๐	๑๐๐,๐๐๐	๑๐๐,๐๐๐	จำนวนผู้เข้าร่วมกิจกรรมเพิ่มขึ้น ปี ๖๖ - ๗๐ ปีละ ๑๓๑ คน	ผู้พิการ,ผู้ด้อยโอกาสมีคุณภาพชีวิตที่ดีขึ้นและเกิดความตระหนักในคุณค่าของตนเอง	กองสวัสดิการสังคม
ที่	โครงการ	วัตถุประสงค์		งบประมาณและที่ผ่านมา					ตัวชี้วัด		

			เป้าหมาย (ผลผลิตของโครงการ)	๒๕๖๖ (บาท)	๒๕๖๗ (บาท)	๒๕๖๘ (บาท)	๒๕๖๙ (บาท)	๒๕๗๐ (บาท)	(KPI)	ผลที่คาดว่าจะได้รับ	หน่วยงาน รับผิดชอบหลัก
๒๐	โครงการรณรงค์และแก้ไขปัญหายาเสพติด To be number one (ศูนย์เพื่อนใจวัยรุ่นในชุมชน/หมู่บ้าน) ในทุลกระหม่อมหญิงอุบลรัตนราชกัญญา สิริวัฒนาพรรณวดี	เพื่อรณรงค์และแก้ไขปัญหายาเสพติด ติด To be number one (ศูนย์เพื่อนใจวัยรุ่นในชุมชน/หมู่บ้าน) ในทุลกระหม่อมหญิงอุบลรัตนราชกัญญา สิริวัฒนาพรรณวดี	ประชาชนตำบลนาสะไมย์ ทั้ง ๑๓ หมู่บ้าน	๒๐,๐๐๐	๒๐,๐๐๐	๒๐,๐๐๐	๒๐,๐๐๐	๒๐,๐๐๐	จำนวนผู้เข้าร่วมกิจกรรมเพิ่มขึ้น ปี ๖๖ = ๒๐๐ คน ปี ๖๗ = ๒๖๐ คน ปี ๖๘ = ๓๒๕ คน ปี ๖๙ = ๓๙๐ คน ปี ๗๐ = ๔๕๐ คน	ลดปัญหายาเสพติด	กอง สวัสดิการ สังคม
๒๑	โครงการส่งเสริมกองทุนสวัสดิการชุมชนตำบลนาสะไมย์ /ส่งเสริมสวัสดิการภาคสังคม	เพื่อส่งเสริมสวัสดิการและคุณภาพชีวิตที่ดีของประชาชน	ประชาชนในเขตพื้นที่บริการของ อบต.นาสะไมย์	๑๐๐,๐๐๐	-	๑๐๐,๐๐๐	-	๑๐๐,๐๐๐	จำนวนครัวเรือนเข้าร่วมเพิ่มขึ้นปี ๖๖ = ๑,๕๐๐ ครัวเรือน ปี ๖๘ = ๑,๖๐๐ ครัวเรือน ปี ๗๐ = ๑,๗๐๐ ครัวเรือน	ลดปัญหาด้านสังคมที่จะเกิดขึ้นใน ท้องถิ่น	กอง สวัสดิการ สังคม
๒๒	โครงการสามวัยหัวใจเดียวกัน	เพื่อให้ เด็ก เยาวชน และผู้สูงอายุในตำบลได้ทำกิจกรรมร่วมกัน	เด็ก เยาวชน และผู้สูงอายุในหมู่บ้านมีความสามัคคีกันและลดช่องว่างระหว่างวัยเป็นการสร้างสัมพันธ์ที่ดีต่อกัน	๕๐,๐๐๐	๕๐,๐๐๐	๕๐,๐๐๐	๕๐,๐๐๐	๕๐,๐๐๐	จำนวนผู้เข้าร่วมกิจกรรมเพิ่มขึ้น ปี ๖๖ = ๒๖๐ คน ปี ๖๗ = ๓๒๕ คน ปี ๖๘ = ๓๙๐ คน ปี ๖๙ = ๔๕๐ คน	เด็ก เยาวชน และผู้สูงอายุในตำบลเกิดความรักความสามัคคีกัน	กอง สวัสดิการ สังคม
๒๓	โครงการจัดตั้งกล้องวงจรปิด(CCTV system) หมู่ที่ ๑ - ๑๓	เพื่อเฝ้าระวังความปลอดภัยในชีวิตและทรัพย์สินของประชาชน	ติดตั้งระบบกล้องวงจรปิด (CCTV system) หมู่ที่ ๑ - ๑๓ หมู่บ้าน จำนวน ๕๒ ตัว	๕,๐๐๐,๐๐๐	๕,๐๐๐,๐๐๐	๕,๐๐๐,๐๐๐	๕,๐๐๐,๐๐๐	๕,๐๐๐,๐๐๐	สามารถติดตั้งกล้องวงจรปิดปี ๖๖ - ๗๐ ปีละ ๑๐ ชุด	ประชาชนมีความปลอดภัยในชีวิตและทรัพย์สิน	สำนักปลัด
๒๔	โครงการส่งเสริมและพัฒนาเด็กและเยาวชน	เพื่อพัฒนาศักยภาพของเด็กและเยาวชนในตำบลนาสะไมย์	เด็กและเยาวชนตำบลนาสะไมย์	๕๐,๐๐๐	๕๐,๐๐๐	๕๐,๐๐๐	๕๐,๐๐๐	๕๐,๐๐๐	เด็กและเยาวชนตำบลนาสะไมย์	เด็กและเยาวชนตำบลนาสะไมย์ได้พัฒนาศักยภาพ	กอง สวัสดิการ สังคม
๒๕	โครงการส่งเสริมบทบาทและสิทธิสตรี	เพื่อส่งเสริมพัฒนาบทบาทศักยภาพสตรีภายในตำบล	สตรีตำบลนาสะไมย์	๒๐,๐๐๐	๒๐,๐๐๐	๒๐,๐๐๐	๒๐,๐๐๐	๒๐,๐๐๐	สตรีตำบลนาสะไมย์ ๑๓ หมู่	สตรีตำบลนาสะไมย์ได้เข้าใจบทบาทและสิทธิของสตรีที่พึงได้	กอง สวัสดิการ สังคม

ที่	โครงการ	วัตถุประสงค์	เป้าหมาย (ผลผลิตของโครงการ)	งบประมาณและที่ผ่านมา					ตัวชี้วัด (KPI)	ผลที่คาดว่าจะได้รับ	หน่วยงาน รับผิดชอบหลัก
				๒๕๖๖ (บาท)	๒๕๖๗ (บาท)	๒๕๖๘ (บาท)	๒๕๖๙ (บาท)	๒๕๗๐ (บาท)			
๒๖	โครงการส่งเสริมและพัฒนาคุณภาพชีวิตผู้สูงอายุตำบลนาสะไมย์	เพื่อส่งเสริมและพัฒนาคุณภาพชีวิตผู้สูงอายุตำบลนาสะไมย์	ผู้สูงอายุตำบลนาสะไมย์ จำนวน ๙๐๗ คน	๓๐,๐๐๐	๓๐,๐๐๐	๓๐,๐๐๐	๓๐,๐๐๐	๓๐,๐๐๐	ผู้สูงอายุตำบลนาสะไมย์	ผู้สูงอายุมีคุณภาพชีวิตที่ดีขึ้น	กองสวัสดิการสังคม
๒๗	โครงการจัดจ้าง/จัดซื้อวัสดุเครื่องแต่งกายอปพร.	เพื่อให้ อปพร.มีชุดในการปฏิบัติหน้าที่ในการบริการประชาชน	ชุด อปพร.จำนวน ๑๓๐ ชุด	๗๕,๐๐๐	-	-	๗๕,๐๐๐	-	ชุด อปพร. ปี ๒๕๖๖ = ๓๐ ชุด ปี ๒๕๖๙ = ๓๐ ชุด	อปพร.มีชุดในการปฏิบัติหน้าที่ในการบริการประชาชน	สำนักปลัด
<b>รวม</b>				๑๑ โครงการ ๑,๖๑๕,๐๐๐	๙ โครงการ ๑,๔๔๐,๐๐๐	๑๐โครงการ ๑,๕๔๐,๐๐๐	๑๐โครงการ ๑,๕๑๕,๐๐๐	๑๐โครงการ ๑,๕๔๐,๐๐๐			
<b>รวมทั้งหมด</b>				๒๔ โครงการ ๑๓,๗๔๓,๐๐๐	๒๔ โครงการ ๑๔,๑๔๐,๐๐๐	๒๔ โครงการ ๑๒,๑๒๐,๐๐๐	๒๓ โครงการ ๑๑,๙๑๕,๐๐๐	๒๔ โครงการ ๑๒,๑๒๐,๐๐๐			

๒.บัญชีโครงการพัฒนาท้องถิ่น  
รายละเอียดโครงการพัฒนา

รายละเอียดโครงการพัฒนาแผนพัฒนาท้องถิ่น(พ.ศ.๒๕๖๖ – ๒๕๗๐) แก่ไข เปลี่ยนแปลง ครั้งที่ ๑/๒๕๖๕

องค์การบริหารส่วนตำบลนาสะเม็ อำเภอมะนัง จังหวัดยะลา

ก.ยุทธศาสตร์ชาติ ๒๐ ปี ยุทธศาสตร์ที่ ๓ ด้านการพัฒนาและเสริมสร้างศักยภาพทรัพยากรมนุษย์

ข.แผนพัฒนาเศรษฐกิจและสังคมแห่งชาติ ฉบับที่ ๑๓ หมายความว่า ๔ ไทยเป็นศูนย์กลางทางการแพทย์และสุขภาพมูลค่าสูง

ค.เป้าหมายที่ ๒ การพัฒนาคนสำหรับโลกยุคใหม่ที่มีสมรรถนะสูง ๕๖ ทางด้านการแพทย์และสาธารณสุข เพื่อไม่ให้เป็นอุปสรรคต่อการยกระดับขีดความสามารถบริการทางการแพทย์ และสุขภาพ

ยุทธศาสตร์จังหวัดยะลา ประเด็นยุทธศาสตร์ที่ ๓ ยกระดับคุณภาพชีวิต เสริมสร้างความเข้มแข็งของครอบครัวและชุมชน

จ.ยุทธศาสตร์การพัฒนาขององค์กรปกครองส่วนท้องถิ่นในเขตจังหวัดยุทธศาสตร์ที่ ๓ ยกระดับคุณภาพชีวิต เสริมสร้างความเข้มแข็งของครอบครัวและชุมชน

๗. แผนยุทธศาสตร์ของ อปท. ยุทธศาสตร์ที่ ๗ การพัฒนาด้านสาธารณสุข

กลยุทธ์ . ส่งเสริมสุขภาพและพลาอนามัยของประชาชนในตำบล และการควบคุมและป้องกันโรค

แผนงาน สาธารณสุข

ที่	โครงการ	วัตถุประสงค์	เป้าหมาย (ผลผลิตของ โครงการ)	งบประมาณ					ตัวชี้วัด (KPI)	ผลที่คาดว่าจะ ได้รับ	หน่วยงาน รับผิดชอบ หลัก
				๒๕๖๖ (บาท)	๒๕๖๗ (บาท)	๒๕๖๘ (บาท)	๒๕๖๙ (บาท)	๒๕๗๐ (บาท)			
๑.	อบรมให้ความรู้ เกี่ยวกับการรักษา สุขภาพอนามัย	เพื่อให้ประชาชนได้รู้จัก วิธีการรักษา ดูแล สุขภาพ	อบรมให้ความรู้แก่ ประชาชนอย่างน้อย ปีละ ๑ ครั้ง	๑๐๐,๐๐๐	-	๑๐๐,๐๐๐	-	๑๐๐,๐๐๐	ผู้เข้าร่วม กิจกรรมเพิ่มขึ้น	ประชาชนได้รู้จัก วิธีการรักษา ดูแล สุขภาพอนามัยอย่าง ถูกวิธี	กอง สาธารณสุข
๒.	จัดโครงการชุมชน ร่วมใจใส่ใจผู้สูงอายุ	เพื่อให้ผู้สูงอายุมีสุขภาพ ร่างกายที่แข็งแรง รู้จัก วิธีการออกกำลังกายที่ เหมาะสมกับวัย	ผู้สูงอายุในพื้นที่ ตำบลนาสะเม็ทั้ง ๑๓ หมู่บ้าน	๑๐๐,๐๐๐	๑๐๐,๐๐๐	๑๐๐,๐๐๐	๑๐๐,๐๐๐	๑๐๐,๐๐๐	ผู้เข้าร่วม กิจกรรมเพิ่มขึ้น	ผู้สูงอายุตระหนักใน คุณค่าของตนเองและ รู้จักวิธีการออกกำลังกาย อย่างถูกต้องและ เหมาะสมกับวัย	กอง สาธารณสุข
๓.	อบรมให้ความรู้เรื่อง โรคขาดสาร ไอโอดีน	เพื่อให้ประชาชนมี ความรู้ความเข้าใจใน เรื่องการป้องกันการ ขาดสารไอโอดีน	ประชาชนในตำบลทั้ง ๑๓ หมู่บ้าน	-	-	๑๐๐,๐๐๐	-	-	มีผู้เข้าร่วม กิจกรรมเพิ่มขึ้น	ประชาชนมีความรู้ ความเข้าใจในการ ป้องกันโรคขาดสารไอ โอดีน	กอง สาธารณสุข
๔	โครงการป้องกัน และควบคุมโรค มือเท้าปาก ใน ศูนย์พัฒนาเด็ก เล็ก	เพื่อป้องกันและ ควบคุมโรคมือเท้า ปาก ในศูนย์พัฒนา เด็กเล็กตำบลนาสะ เม็	ศูนย์พัฒนาเด็ก เล็กทั้ง ๔ ศูนย์	๓๐,๐๐๐	๓๐,๐๐๐	๓๐,๐๐๐	๓๐,๐๐๐	๓๐,๐๐๐	ศูนย์พัฒนา เด็กเล็กทั้ง ๔ ศูนย์	สามารถป้องกันการ เกิดโรคมือเท้าปาก ในศูนย์พัฒนาเด็ก เล็ก	กอง สาธารณสุข กอง การศึกษา

ที่	โครงการ	วัตถุประสงค์	เป้าหมาย (ผลผลิตของ โครงการ)	งบประมาณ					ตัวชี้วัด (KPI)	ผลที่คาดว่าจะ ได้รับ	หน่วยงาน รับผิดชอบ หลัก
				๒๕๖๖ (บาท)	๒๕๖๗ (บาท)	๒๕๖๘ (บาท)	๒๕๖๙ (บาท)	๒๕๗๐ (บาท)			
๕.	ส่งเสริมโภชนาการ และสุขภาพ อนามัยของแม่ และเด็ก	เพื่อให้สูขอนามัย และภาวะ โภชนาการของแม่ และเด็กเป็นไปตาม พัฒนาการ	แม่และเด็กเล็กใน ศูนย์พัฒนาเด็ก เล็กของตำบลนา สะไมย์ และอื่นๆ	๑๐๐,๐๐๐	๑๐๐,๐๐๐	๑๐๐,๐๐๐	๑๐๐,๐๐๐	๑๐๐,๐๐๐	แม่เด็กมีสุข ภาวะดียิ่งขึ้น	เกิดสูขอนามัยและ ภาวะโภชนาการที่ดี ของเด็กในศูนย์ พัฒนาเด็กเล็ก	กอง สาธารณสุข
๖	โครงการศึกษาดู งานของ อสม.	เพื่อเพิ่มศักยภาพ ของ อสม.เพิ่ม ประสิทธิภาพในการ ทำงาน	อสม.จำนวน ๑๓๐ คน	๑๐๐,๐๐๐	๑๐๐,๐๐๐	๑๐๐,๐๐๐	๑๐๐,๐๐๐	๑๐๐,๐๐๐	จำนวน ผู้เข้าร่วม กิจกรรม เพิ่มขึ้น	อสม.มี ประสิทธิภาพมาก ขึ้น มีศักยภาพใน การทำงาน	กอง สาธารณสุข
๗	โครงการส่งเสริม การเลี้ยงลูกด้วย นมแม่	เพื่อส่งเสริม สนับสนุนการเลี้ยง ลูกด้วยนมแม่	จำนวน ๑๓ หมู่บ้าน	๕๐,๐๐๐	๕๐,๐๐๐	๕๐,๐๐๐	๕๐,๐๐๐	๕๐,๐๐๐	จำนวน ผู้เข้าร่วม โครงการ เพิ่มขึ้น	ทารกมีการสร้างภูมิ ต้านทานต่างๆ มี ผลดีต่อการ พัฒนาการด้าน จิตใจ สังคม	กอง สาธารณสุข
๘	อบรมให้ความรู้แก่ แกนนำชุมชนเรื่อง การป้องกันโรค ระบาดตามฤดูกาล	เพื่อให้แกนนำชุมชนมี ความรู้และมีการ ขยายผลในชุมชนได้ อย่างถูกต้อง	ประชาชนในตำบล รู้จักวิธีการป้องกัน โรคระบาดตาม ฤดูกาลได้อย่างถูก วิธี	๓๐,๐๐๐	๓๐,๐๐๐	๓๐,๐๐๐	๓๐,๐๐๐	๓๐,๐๐๐	ผู้เข้าร่วมอบรม มีความรู้เพิ่มขึ้น	แกนนำชุมชนมีความ เข้าใจเกี่ยวกับการ ป้องกันโรคระบาด ต่างๆและมีการขยาย ผลในชุมชนให้รู้จัก วิธีการป้องกันโรคได้ อย่างถูกวิธี	กอง สาธารณสุข
๙	จัดซื้อวัสดุ-อุปกรณ์ใน การควบคุมและ ป้องกันโรค ไข้เลือดออก	เพื่อป้องกันโรค ไข้เลือดออกให้กับ ประชาชนในตำบล	ประชาชนในตำบล ปลอดภัยจากโรค ไข้เลือดออก	๒๕๐,๐๐๐	๒๕๐,๐๐๐	๒๕๐,๐๐๐	๒๕๐,๐๐๐	๒๕๐,๐๐๐	มีอุปกรณ์ในการ ควบคุมและ ป้องกันเพิ่มขึ้น	ประชาชนในตำบล ปลอดภัยจากโรค ไข้เลือดออก	กอง สาธารณสุข
๑๐	โครงการควบคุมและ ป้องกันโรคติดต่อ	เพื่อควบคุมและป้องกัน โรคติดต่อที่เกิดขึ้น ภายในตำบล	ประชาชนทั้ง ๑๓ หมู่บ้าน	๑๐๐,๐๐๐	๑๐๐,๐๐๐	๑๐๐,๐๐๐	๑๐๐,๐๐๐	๑๐๐,๐๐๐	ร้อยละของ โรคติดต่อที่ สามารถควบคุม และป้องกัน	ประชาชนมีสุขภาพที่ดี ขึ้น	กอง สาธารณสุข

ที่	โครงการ	วัตถุประสงค์	เป้าหมาย (ผลผลิตของ โครงการ)	งบประมาณ					ตัวชี้วัด (KPI)	ผลที่คาดว่าจะ ได้รับ	หน่วยงาน รับผิดชอบ หลัก
				๒๕๖๖ (บาท)	๒๕๖๗ (บาท)	๒๕๖๘ (บาท)	๒๕๖๙ (บาท)	๒๕๗๐ (บาท)			
๑๑	ตรวจสอบสุขภาพเคลื่อนที่ ประจำปี ในสมเด็จพระ เทพ รัตนราชสุดาฯสยาม บรมราชกุมารี	เพื่อให้ประชาชน ตระหนักและเกิดความ กระตือรือร้นในการ ป้องกันและรักษา สุขภาพ	ประชาชนมีสุขภาพ อนามัย ที่แข็งแรง รู้จักการ ป้องกันตนเองจาก โรค	๕๐,๐๐๐	๕๐,๐๐๐	๕๐,๐๐๐	๕๐,๐๐๐	๕๐,๐๐๐	ผู้เข้ารับการตรวจ เพิ่มขึ้น	ประชาชนเกิดความ ตระหนักและมีความ กระตือรือร้นในการ ป้องกันตนเองจากโรค	กอง สาธารณสุข
๑๒	โครงการอาหาร ปลอดภัยในชุมชน	เพื่อให้ชุมชน/หมู่บ้าน ได้รู้จักการบริโภค อาหารที่ปลอดภัย	ประชาชนตำบลนา สะไมย์ทั้ง ๑๓ หมู่บ้าน	๕๐,๐๐๐	๕๐,๐๐๐	๕๐,๐๐๐	๕๐,๐๐๐	๕๐,๐๐๐	ประชาชนตำบล นาสะไมย์ทั้ง ๑๓ หมู่บ้าน	ประชาชนในตำบล นาสะไมย์ มีอาหารที่ ปลอดภัย	กอง สาธารณสุข
๑๓	โครงการก่อสร้าง ตลาดสดตำบลนา สะไมย์	เพื่อก่อสร้างตลาดสด สำหรับการค้าขาย ของประชาชนใน ตำบล	ตามแบบ อบต. กำหนด	-	๒,๐๐๐,๐๐๐	-	-	-		มีตลาดที่ถูก สุขลักษณะตาม มาตรฐานฐานตลาด	กอง สาธารณสุข
๑๔	จัดซื้อวัสดุ วิทยาศาสตร์และ วัสดุการแพทย์	เพื่อจัดซื้อวัสดุ วิทยาศาสตร์ประจำ รถกู้ชีพ เช่น ถุงมือ เวชภัณฑ์ สำลี ผ้าพันแผล ฯลฯ	จัดซื้อเวชภัณฑ์ต่าง ประจำรถกู้ชีพ	๒๐,๐๐๐	๒๐,๐๐๐	๕๐,๐๐๐	๕๐,๐๐๐	๕๐,๐๐๐	เวชภัณฑ์ในการ ป้องกันเพิ่มขึ้น	มีเวชภัณฑ์รักษา เบื้องต้นสำหรับ บริการรถกู้ชีพของ อบต.นาสะไมย์	กอง สาธารณสุข
๑๕	โครงการป้องกัน และควบคุมโรคมือ เท้าปาก ในศูนย์ พัฒนาเด็กเล็ก	เพื่อป้องกันและ ควบคุมโรคมือเท้า ปาก ในศูนย์พัฒนา เด็กเล็กตำบลนาสะ ไมย์	ศูนย์พัฒนาเด็กเล็ก ทั้ง ๔ ศูนย์	๓๐,๐๐๐	๓๐,๐๐๐	๓๐,๐๐๐	๓๐,๐๐๐	๓๐,๐๐๐	ศูนย์พัฒนาเด็ก เล็กทั้ง ๔ ศูนย์ ปี ๖๖-๗๐ ปี ละ ๔ ศูนย์	สามารถป้องกันการ เกิดโรคมือเท้าปาก ในศูนย์พัฒนาเด็ก เล็ก	กอง สาธารณสุข กอง การศึกษา
๑๖	อบรมให้ความรู้แก่ แกนนำชุมชนเรื่อง การป้องกันโรค ระบาดตามฤดูกาล	เพื่อให้แกนนำชุมชนมี ความรู้และมีการ ขยายผลในชุมชนได้ อย่างถูกต้อง	ประชาชนในตำบล รู้จักวิธีการป้องกัน โรคระบาดตาม ฤดูกาลได้อย่างถูก วิธี	๓๐,๐๐๐	๓๐,๐๐๐	๓๐,๐๐๐	-	๓๐,๐๐๐	ผู้เข้าร่วมอบรม มีความรู้เพิ่มขึ้น	แกนนำชุมชนมีความ เข้าใจเกี่ยวกับการ ป้องกันโรคต่างๆและ มีการขยายผลใน ชุมชนให้รู้จักวิธีการ ป้องกันโรคได้อย่าง ถูกวิธี	กอง สาธารณสุข

ที่	โครงการ	วัตถุประสงค์	เป้าหมาย (ผลผลิตของ โครงการ)	งบประมาณ					ตัวชี้วัด (KPI)	ผลที่คาดว่าจะ ได้รับ	หน่วยงาน รับผิดชอบ หลัก
				๒๕๖๖ (บาท)	๒๕๖๗ (บาท)	๒๕๖๘ (บาท)	๒๕๖๙ (บาท)	๒๕๗๐ (บาท)			
๑๗	จัดซื้อวัสดุอุปกรณ์ ในการควบคุมและ ป้องกันโรค ไข้เลือดออก	เพื่อป้องกันโรค ไข้เลือดออกให้กับ ประชาชนในตำบล	ประชาชนในตำบล ปลอดภัยจากโรค ไข้เลือดออก	๒๕๐,๐๐๐	๒๕๐,๐๐๐	๒๕๐,๐๐๐	๒๕๐,๐๐๐	๒๐๐,๐๐๐	มีอุปกรณ์ในการ ควบคุมและ ป้องกันเพิ่มขึ้น	ประชาชนในตำบล ปลอดภัยจากโรค ไข้เลือดออก	กอง สาธารณสุข
๑๘	รณรงค์การควบคุม ลูกน้ำยุงลาย	เพื่อให้ประชาชน ตระหนักและเกิด ความกระตือรือร้นใน การป้องกันโรค ไข้เลือดออก	ประชาชนปลอดภัย จากโรคไข้เลือดออก	๒๐,๐๐๐	๒๐,๐๐๐	๒๐,๐๐๐	๒๐,๐๐๐	๕๐,๐๐๐	ครัวเรือนที่เข้าร่วม เพิ่มขึ้น	ประชาชนเกิดความ ตระหนักและมีความ กระตือรือร้นในการ ป้องกันโรค ไข้เลือดออก	กอง สาธารณสุข
๑๙	โครงการส่งเสริมการ มีส่วนร่วมลด คัดแยก ขยะมูลฝอยต้นทาง ตามหลัก ๓R	เพื่อป้องกันโรคติดต่อใน ชุมชน และส่งเสริมการ แยกขยะมูลฝอยที่ต้น ทาง	ประชาชนตำบลนาสะ ไมย์ทั้ง ๑๓ หมู่ โรงเรียนในเขตพื้นที่ และศูนย์พัฒนาเด็ก เล็กทุกศูนย์	๑๕,๐๐๐	๑๕,๐๐๐	๑๕,๐๐๐	๑๕,๐๐๐	๑๕,๐๐๐	มีการคัดแยกขยะที่ ต้นทาง	ประชาชนในตำบลนา สะไมย์โรงเรียนในเขต พื้นที่ และศูนย์พัฒนา เด็กเล็กทุกศูนย์ สามารถลดขยะต้นทาง ได้เป็นอย่างดีมีสุขภาพ ดียิ่งขึ้น	กอง สาธารณสุข
๒๐	โครงการจัดซื้อรถ ขยะ	เพื่อจัดซื้อรถขยะ	รายละเอียดตาม มาตรฐานครุภัณฑ์	-	๒,๔๐๐,๐๐๐	-	-	๒,๔๐๐,๐๐๐	มีรถขยะสำหรับ กำจัดขยะ	มีรถขยะสำหรับกำจัด ขยะอย่างทั่วถึง	กอง สาธารณสุข
๒๑	โครงการจัดซื้อวัคซีน ป้องกันโรคพิษสุนัข บ้า	เพื่อป้องกันโรคพิษสุนัข บ้าในสุนัขและแมว	สุนัขและแมวได้รับ การฉีดวัคซีนเพื่อ ป้องกันโรคพิษสุนัข บ้า	๖๐,๐๐๐	๖๐,๐๐๐	๖๐,๐๐๐	๖๐,๐๐๐	๖๐,๐๐๐	จำนวนสุนัขและ แมวที่ได้รับการ ป้องกันเพิ่มขึ้น ปี ๖๖ - ๗๐ ปีละ = ๑ ครั้ง	ตำบลนาสะไมย์ สามารถป้องกันโรคพิษ สุนัขบ้าได้	กอง สาธารณสุข
๒๒	โครงการสัตว์ปลอด โรค คนปลอดภัยจาก โรคพิษสุนัขบ้า	เพื่อป้องกันโรคพิษสุนัข บ้าในสุนัขและแมว	สุนัข แมว โค กระบือ ในตำบลนาสะไมย์	๖๐,๐๐๐	๖๐,๐๐๐	๖๐,๐๐๐	๖๐,๐๐๐	๖๐,๐๐๐	จำนวนสุนัขแมว โค กระบือ ที่ได้รับการ ป้องกันเพิ่มขึ้น ปี ๖๖ - ๗๐ ปีละ = ๑ ครั้ง	ตำบลนาสะไมย์ สามารถป้องกันโรคพิษ สุนัขบ้าได้	กอง สาธารณสุข

## หมวดเงินอุดหนุน

ที่	โครงการ	วัตถุประสงค์	เป้าหมาย (ผลผลิตของโครงการ)	งบประมาณ					ตัวชี้วัด (KPI)	ผลที่คาดว่าจะได้รับ	หน่วยงาน รับผิดชอบ หลัก
				๒๕๖๖ (บาท)	๒๕๖๗ (บาท)	๒๕๖๘ (บาท)	๒๕๖๙ (บาท)	๒๕๗๐ (บาท)			
๒๓	โครงการสืบสานพระราชปณิธานสมเด็จพระเจ้านมมะเร็งเต้านม	เพื่ออุดหนุนคณะกรรมการหมู่บ้านหรือดำเนินโครงการป้องกันโรคมะเร็งเต้านมตามพระราชปณิธานสมเด็จพระเจ้านมมะเร็งเต้านม	ประชาชนตำบลนาสะไมย์ทั้ง ๑๓ หมู่บ้าน	๒๐,๐๐๐	๒๐,๐๐๐	๒๐,๐๐๐	๒๐,๐๐๐	๒๐๐,๐๐๐	อัตราการเกิดมะเร็งเต้านม	สามารถลดการเกิดมะเร็งเต้านมในกลุ่มสตรีตามช่วงวัยต่างๆ	กองสาธารณสุข
๒๔	โครงการการปรับปรุงภาวะโภชนาการและสุขภาพเด็กของสมเด็จพระเทพรัตนราชสุดาฯสยามบรมราชกุมารี	เพื่ออุดหนุนคณะกรรมการหมู่บ้านหรือดำเนินการปรับปรุงภาวะโภชนาการและสุขภาพเด็กของสมเด็จพระเทพรัตนราชสุดาฯสยามบรมราชกุมารี	เด็กนักเรียนตามศูนย์พัฒนาเด็กเล็กในตำบลนาสะไมย์ และเด็กนอกศูนย์พัฒนาเด็กเล็กตามหมู่บ้านต่างๆ	๒๐,๐๐๐	๒๐,๐๐๐	๒๐,๐๐๐	๒๐,๐๐๐	๒๐๐,๐๐๐	สุขภาพของเด็ก	เด็กมีภาวะโภชนาการที่ดี	กองสาธารณสุข
๒๕	โครงการพัฒนาระบบสุขภาพในโรงเรียนและชุมชนของสมเด็จพระเทพรัตนราชสุดาฯสยามบรมราชกุมารี	เพื่ออุดหนุนคณะกรรมการหมู่บ้านหรือดำเนินการพัฒนาระบบสุขภาพในโรงเรียนและชุมชนของสมเด็จพระเทพรัตนราชสุดาฯสยามบรมราชกุมารี	-โรงเรียน จำนวน ๔ แห่ง -ศพด. จำนวน ๔ แห่ง -หมู่บ้าน จำนวน ๑๓ หมู่บ้าน	๒๐,๐๐๐	๒๐,๐๐๐	๒๐,๐๐๐	๒๐,๐๐๐	๒๐๐,๐๐๐	สุขภาพโรงเรียน	ระบบสุขภาพในโรงเรียน ศพด.และชุมชน ได้รับการพัฒนาที่ดีขึ้น	กองสาธารณสุข
๒๖	โครงการช่วยลดการติดเอดส์จากแม่สู่ลูก สภาการชาดไทย พระเจ้าวรวงศ์เธอ พระองค์เจ้าโสมสวลี พระวรราชทินนิตา มาตุ	เพื่ออุดหนุนคณะกรรมการหมู่บ้านหรือช่วยเหลือลดการติดเอดส์จากแม่สู่ลูก ของประชาชนในตำบลนาสะไมย์ของสภาการชาดไทย พระเจ้าวรวงศ์เธอ พระองค์เจ้าโสมสวลี พระวรราชทินนิตา มาตุ	กลุ่มประชาชนที่ตั้งครรภ์ในตำบลนาสะไมย์	๒๐๐,๐๐๐	๒๐๐,๐๐๐	๒๐๐,๐๐๐	๒๐๐,๐๐๐	๒๐๐,๐๐๐	ร้อยละของการลดการติดเอดส์จากแม่สู่ลูก	สามารถลดการติดเอดส์จากแม่สู่ลูก ของประชาชนในตำบลนาสะไมย์	กองสาธารณสุข



ที่	โครงการ	วัตถุประสงค์	เป้าหมาย (ผลผลิตของ โครงการ)	งบประมาณ					ตัวชี้วัด (KPI)	ผลที่คาดว่าจะ ได้รับ	หน่วยงาน รับผิดชอบ หลัก
				๒๕๖๖ (บาท)	๒๕๖๗ (บาท)	๒๕๖๘ (บาท)	๒๕๖๙ (บาท)	๒๕๗๐ (บาท)			
๒๗	โครงการอบรม หมอบ้านใน พระราชประสงค์	เพื่ออุดหนุน คณะกรรมการหมู บ้านหรืออบรมหมอ บ้านในพระราช ประสงค์	ประชาชนในแต่ ละหมู่บ้าน	๑๐,๐๐๐	๑๐,๐๐๐	๑๐,๐๐๐	๑๐,๐๐๐	๑๐,๐๐๐	ปีละ ๑ ครั้ง	หมู่บ้านมีหมอ ประจำหมู่บ้านใน การดูแลรักษาชั้น พื้นฐาน	กอง สาธารณสุข
๒๘	โครงการควบคุม โรคหนองพยาธิ ของสมเด็จพระ รัตนราชสุทธา สยามบรมราช กุมารี	เพื่ออบรมให้ความรู้ แก่ประชาชนในการ ควบคุมโรค หนองพยาธิของ สมเด็จพระเทพพระ รัตนราชสุทธา สยามบรมราช กุมารี	ประชาชนในแต่ ละหมู่บ้าน	๑๐,๐๐๐	๑๐,๐๐๐	๑๐,๐๐๐	๑๐,๐๐๐	๑๐,๐๐๐	ปีละ ๑ ครั้ง	สามารถควบคุม โรคหนองพยาธิได้	กอง สาธารณสุข
๒๙	โครงการควบคุม โรคมลาเรียของ สมเด็จพระเทพ รัตนราชสุทธา สยามบรมราช กุมารี	เพื่ออุดหนุน คณะกรรมการหมู บ้านหรือดำเนินการ ควบคุมโรคมลาเรีย ให้กับประชาชนใน พื้นที่ตำบลนาสะ ไมย์	ประชาชนตำบล นาสะไมย์ทุก หมู่บ้าน	๑๐,๐๐๐	๑๐,๐๐๐	๑๐,๐๐๐	๑๐,๐๐๐	๑๐,๐๐๐	ปีละ ๑ ครั้ง	สามารถควบคุมโรค มาลาเรียได้	กอง สาธารณสุข
๓๐	โครงการตามพระ ราชดำริ สาธารณสุขอื่นๆ	เพื่ออุดหนุน คณะกรรมการหมู บ้านหรือดำเนินการ โครงการตาม พระราชดำริอื่นๆ ของสมเด็จพระเทพ รัตนราชสุทธา สยามบรมราช กุมารี	ประชาชนตำบล นาสะไมย์ทุก หมู่บ้าน	๓๐,๐๐๐	๓๐,๐๐๐	๓๐,๐๐๐	๓๐,๐๐๐	๓๐,๐๐๐	ปีละ ๑ ครั้ง	สามารถดำเนิน โครงการตาม พระราชดำริด้าน สาธารณสุขอื่นๆได้	กอง สาธารณสุข

ที่	โครงการ	วัตถุประสงค์	เป้าหมาย (ผลผลิตของ โครงการ)	งบประมาณ					ตัวชี้วัด (KPI)	ผลที่คาดว่าจะ ได้รับ	หน่วยงาน รับผิดชอบ หลัก
				๒๕๖๖ (บาท)	๒๕๖๗ (บาท)	๒๕๖๘ (บาท)	๒๕๖๙ (บาท)	๒๕๗๐ (บาท)			
๓๑	อุดหนุนหมู่บ้าน สำหรับการ ดำเนินการตาม โครงการ พระราชดำริด้าน สาธารณสุข	เพื่ออุดหนุน งบประมาณสำหรับ ดำเนินการด้าน สาธารณสุขมูลตาม พระราชดำริแก่ คณะกรรมการ หมู่บ้าน	จำนวน ๑๓ หมู่บ้าน	๓๖๐,๐๐๐	๓๖๐,๐๐๐	๓๖๐,๐๐๐	๓๖๐,๐๐๐	๓๖๐,๐๐๐	มีงบประมาณ สำหรับดำเนิน การด้านสาธารณสุข มูลฐานเพิ่มขึ้น	มีงบประมาณสำหรับ ดำเนินการด้าน สาธารณสุขมูลฐาน เพิ่มขึ้น	กอง สาธารณสุข
๓๒	อุดหนุนโครงการ บริจาคโลหิตของ อำเภอเมืองยโสธร	เพื่ออุดหนุนอำเภอ เมืองยโสธรในการ บริจาคโลหิตให้กับ โรงพยาบาลยโสธร/ กาชาดจังหวัดยโสธร	ประชาชนในตำบล นาสะไมย์ได้ร่วม บริจาคโลหิต	๒๐,๐๐๐	๒๐,๐๐๐	๒๐,๐๐๐	๒๐,๐๐๐	๒๐,๐๐๐	อำเภอได้รับการ อุดหนุน	มีเลือดที่ได้รับการ บริจาคเพียงพอต่อ ความต้องการ	กอง สาธารณสุข
๓๓	การสนับสนุนการ ดำเนินงาน กองทุน หลักประกันสุขภาพ สปสช.ตำบลนาสะ ไมย์	เพื่ออุดหนุนกองทุน หลักประกันสุขภาพ ในการ ป้องกันและ ฟื้นฟูสุขภาพให้กับ ประชาชนในตำบล	ประชาชนมีสุขภาพ ร่างกายแข็งแรง ปราศจากโรคร้าย	๙๐,๐๐๐	๙๐,๐๐๐	๙๐,๐๐๐	๙๐,๐๐๐	๙๐,๐๐๐	การดำเนินงาน ของกองทุนดี ยิ่งขึ้น	ประชาชนในตำบล นาสะไมย์ มีสุขภาพ ภาวะที่ดีขึ้น	กอง สาธารณสุข
๓๔	สนับสนุน งบประมาณในการ ดำเนินงานด้านการ สาธารณสุขให้แก่ หน่วยงานอื่น	เพื่อสนับสนุนงาน ด้านสาธารณสุข ระหว่างหน่วยงานที่ เกี่ยวข้องให้เกิด ประโยชน์แก่ ประชาชนในตำบล	ประชาชนในตำบล ได้รับประโยชน์จาก การประสานความ ร่วมมือกับ หน่วยงานต่างๆ ด้านการ สาธารณสุข	๑๐๐,๐๐๐	๑๐๐,๐๐๐	๑๐๐,๐๐๐	๑๐๐,๐๐๐	๑๐๐,๐๐๐	หน่วยงานอื่น ได้รับการจัดสรร เพิ่มขึ้น	การดำเนินกิจกรรม ต่างๆมีประสิทธิภาพ และเกิดความร่วมมือ ระหว่างหน่วยงานที่ เกี่ยวข้อง	กอง สาธารณสุข
รวม				๓๔ โครงการ ๗,๕๗๔,๐๐๐	๓๓ โครงการ ๗,๐๒๕,๐๐๐	๓๓โครงการ ๒,๗๗๕,๐๐๐	๓๐ โครงการ ๒,๕๕๕,๐๐๐	๓๓ โครงการ ๕,๐๕๕,๐๐๐			

## ๒.บัญชีโครงการพัฒนาท้องถิ่น

## รายละเอียดโครงการพัฒนา

แผนพัฒนาท้องถิ่นห้าปี (พ.ศ.๒๕๖๖ - ๒๕๗๐) แก้ไข เปลี่ยนแปลง ครั้งที่ ๑/๒๕๖๕

องค์การบริหารส่วนตำบลนาสะไมย์ อำเภอเมืองยโสธร จังหวัดยโสธร

ก.ยุทธศาสตร์ชาติ ๒๐ ปี ยุทธศาสตร์ที่ ๓ ด้านการสร้างการเติบโตบนคุณภาพชีวิตที่เป็นมิตรต่อสิ่งแวดล้อม

ข.แผนพัฒนาเศรษฐกิจและสังคมแห่งชาติ ฉบับที่ ๑๓ หมายความว่า ๔ ไทยเป็นศูนย์กลางทางการแพทย์และสุขภาพมูลค่าสูง

ค. เป้าหมายที่ การเปลี่ยนผ่านการผลิตและบริโภคไปสู่ ความยั่งยืน โดยการใช้ทรัพยากรธรรมชาติในการผลิตและบริโภคอย่างมีประสิทธิภาพและสอดคล้องกับขีดความสามารถในการรองรับของระบบนิเวศ

ง.ยุทธศาสตร์จังหวัดยโสธร ประเด็นยุทธศาสตร์ที่ ๔ อนุรักษ์ พัฒนา ฟื้นฟู ทรัพยากรธรรมชาติและสิ่งแวดล้อม

จ.ยุทธศาสตร์การพัฒนาขององค์กรปกครองส่วนท้องถิ่นในเขตจังหวัดยโสธรที่ ๔ อนุรักษ์ พัฒนา ฟื้นฟู ทรัพยากรธรรมชาติและสิ่งแวดล้อม

ยุทธศาสตร์การพัฒนาของ อปท. ยุทธศาสตร์ที่ ๘ การพัฒนา ทรัพยากรธรรมชาติและสิ่งแวดล้อม

## แผนงาน การเกษตร

## งานสิ่งแวดล้อมและทรัพยากรธรรมชาติ

ที่	โครงการ	วัตถุประสงค์	เป้าหมาย (ผลผลิตของโครงการ)	ระยะเวลาดำเนินการ					ตัวชี้วัด (KPI)	ผลลัพธ์ที่คาดว่าจะ ได้รับ	หน่วยงาน รับผิดชอบหลัก
				๒๕๖๖ (บาท)	๒๕๖๗ (บาท)	๒๕๖๘ (บาท)	๒๕๖๙ (บาท)	๒๕๗๐ (บาท)			
๑.	โครงการก่อสร้าง เตาเผาขยะชุมชน ตำบลนาสะไมย์	เพื่อก่อสร้างเตาเผาขยะ ชุมชนในการกำจัดขยะจาก ชุมชนตำบลนาสะไมย์	ตามแบบ อบต.นาสะ ไมย์กำหนด	๒,๐๐๐,๐๐๐	๒,๐๐๐,๐๐๐	-	-	-	เตาเผาขยะ	มีระบบกำจัดขยะที่ดี มีประสิทธิภาพ	สำนักปลัดฯ
๒.	โครงการปรับปรุงบ่อ ขยะตำบลนาสะไมย์	เพื่อปรับปรุงบ่อขยะตำบล นาสะไมย์ ให้มีสภาพ เรียบร้อย เช่น เกรด ถม กลบ ฯลฯ	บ่อขยะตำบลนาสะไมย์	๑๕๐,๐๐๐	๑๕๐,๐๐๐	๑๕๐,๐๐๐	๑๕๐,๐๐๐	๑๕๐,๐๐๐	บ่อขยะได้รับ การปรับปรุง	บ่อขยะถูก สุขลักษณะ	กอง สาธารณสุขฯ
๓.	โครงการ big cleaning day	เพื่อปรับปรุงภูมิทัศน์ หมู่บ้านที่สาธารณะให้ สะอาด สวยงาม	๑๓ หมู่บ้าน	๒๐,๐๐๐	๒๐,๐๐๐	๒๐,๐๐๐	๒๐,๐๐๐	๒๐,๐๐๐	จำนวนครั้งที่จัด กิจกรรม	หมู่บ้าน ชุมชน ที่ สาธารณะมีความ สะอาดสวยงาม	สำนักปลัดฯ
๔.	โครงการกำจัด ผักตบชวาและวัชพืช	เพื่อกำจัดผักตบชวาและ วัชพืชต่าง ตามห้วยหนอง น้ำ คลอง บึง และแหล่ง น้ำต่างๆในตำบลนาสะ ไมย์ เช่น ลำห้วยทวน ร่อง เม็ก ฯลฯ	จำนวน ๑๙ แห่ง	๑๐๐,๐๐๐	๑๐๐,๐๐๐	๑๐๐,๐๐๐	๑๐๐,๐๐๐	๑๐๐,๐๐๐	กำจัดวัชพืชได้ มากยิ่งขึ้น	วัชพืชต่างๆได้รับการ กำจัด	สำนักปลัดฯ

ที่	โครงการ	วัตถุประสงค์	เป้าหมาย (ผลผลิตของโครงการ)	ระยะเวลาดำเนินการ					ตัวชี้วัด (KPI)	ผลลัพธ์ที่คาดว่าจะ ได้รับ	หน่วยงาน รับผิดชอบ หลัก
				๒๕๖๖ (บาท)	๒๕๖๗ (บาท)	๒๕๖๘ (บาท)	๒๕๖๙ (บาท)	๒๕๗๐ (บาท)			
๕.	โครงการรกรน้ำ รักป่า รักแผ่นดิน	เพื่อให้ประชาชนได้มี ส่วนร่วมและเกิด จิตสำนึกในการอนุรักษ์ ทรัพยากรธรรมชาติและ สิ่งแวดล้อม	เยาวชนประชาชน ในชุมชนมีส่วนร่วมใน การอนุรักษ์ ทรัพยากรธรรมชาติและ สิ่งแวดล้อม	๑๐,๐๐๐	๑๐,๐๐๐	๑๐,๐๐๐	๑๐,๐๐๐	๑๐,๐๐๐	มีผู้เข้าร่วม กิจกรรมมาก ขึ้น	ประชาชน เยาวชน ได้มีส่วนร่วมและเกิด จิตสำนึกในการ อนุรักษ์ ทรัพยากรธรรมชาติและ สิ่งแวดล้อม	สำนักปลัดฯ
๖.	โครงการ ฝึกอบรมสร้าง จิตสำนึกในการ อนุรักษ์ทรัพยากร ธรรมชาติและ สิ่งแวดล้อม	เพื่อสร้างจิตสำนึกใน การอนุรักษ์ ทรัพยากรธรรมชาติและ สิ่งแวดล้อมให้กับ ประชาชนในตำบล นาสะไมย์	ประชาชนในตำบล นาสะไมย์มีจิตสำนึก ที่ดีในการอนุรักษ์ ทรัพยากรธรรมชาติและ สิ่งแวดล้อม	๑๐,๐๐๐	๑๐,๐๐๐	๑๐,๐๐๐	๑๐,๐๐๐	๑๐,๐๐๐	มีผู้เข้าร่วม กิจกรรมมาก ขึ้น	ประชาชนเกิดความ ตระหนักในการ อนุรักษ์ ทรัพยากรธรรมชาติและ สิ่งแวดล้อม	สำนักปลัดฯ
๗.	โครงการ อนุรักษ์ พันธุกรรมพืช	เพื่อดำเนินโครงการ อนุรักษ์พันธุกรรมพืช เนื่องมาจาก พระราชดำริ	อนุรักษ์ ทรัพยากรธรรมชาติ ในตำบล	๑๐๐,๐๐๐	๑๐๐,๐๐๐	๑๐๐,๐๐๐	๑๐๐,๐๐๐	๑๐๐,๐๐๐	ร้อยละของ ประชาชนที่ ร่วม	ประชาชนมีความ ตื่นตัวในการ อนุรักษ์ ทรัพยากรธรรมชาติ	สำนักปลัดฯ
๘.	โครงการ ก่อสร้างเมรุ บ้านนาสะไมย์ หมู่ที่ ๑	เพื่อก่อสร้างเมรุบ้าน นายสะไมย์ทดแทน อันเดิมที่ส่งผลกระทบ ต่อชุมชน	ตามแบบ อบต. กำหนด	๑,๕๐๐,๐๐๐	-	-	-	-	เมรุ	มีเมรุที่ทดแทนอัน เดิมและไม่ส่งผล กระทบต่อชุมชน	กอง สาธารณสุข
		<b>รวม</b>		๖โครงการ ๒,๑๘๐,๐๐๐	๖ โครงการ ๒,๓๗๐,๐๐๐	๖ โครงการ ๗๗๐,๐๐๐	๕ โครงการ ๓๗๐,๐๐๐	๖ โครงการ ๗๗๐,๐๐๐			
		<b>รวมทั้งสิ้น(๑-๘)</b>		<b>๑๘๕ โครงการ</b> ๗๒,๑๔๗,๓๖๐	<b>๒๓๖ โครงการ</b> ๑๑๔,๔๙๘,๙๖๐	<b>๒๐๑โครงการ</b> ๙๖,๖๙๖,๔๐๐	<b>๑๙๑โครงการ</b> ๑๑๒,๓๓๖,๔๐๐	<b>๒๖๒ โครงการ</b> ๑๓๗,๖๘๓,๘๐๐			

แบบ ผ.๐๒/๑

บัญชีรายละเอียดโครงการพัฒนาท้องถิ่น  
 ที่นำมาจากแผนพัฒนาหมู่บ้านและแผนชุมชน  
 แผนพัฒนาท้องถิ่น (พ.ศ.๒๕๖๖ – ๒๕๗๐) แก่ไข เปลี่ยนแปลง ครั้งที่ ๑/๒๕๖๕  
 องค์การบริหารส่วนตำบลนาสะไมย์ อำเภอเมืองยโสธร จังหวัดยโสธร

ก.ยุทธศาสตร์ชาติ ๒๐ ปี ยุทธศาสตร์ที่ ๔ ด้านความมั่นคง

ข.แผนพัฒนาเศรษฐกิจและสังคมแห่งชาติ ฉบับที่ ๑๓ หมวดหมายที่ ๘ ไทยมีพื้นที่และเมืองอัจฉริยะที่น่าอยู่ ปลอดภัย เติบโตได้อย่างยั่งยืน

ค.เป้าหมายที่ ๒ การพัฒนาคนสู่โลกยุคใหม่ โดยมุ่งเน้น การพัฒนากำลังคนให้มีคุณภาพสอดคล้องกับความต้องการของตลาดแรงงานและส่งเสริมความมั่นคงในชีวิตของ ประชาชนผ่านการพัฒนาพื้นที่และเมือง

ง. ยุทธศาสตร์จังหวัดยโสธร ประเด็นยุทธศาสตร์ที่ ที่ ๓ ยกระดับคุณภาพชีวิต เสริมสร้างความเข้มแข็งของครอบครัวและชุมชน

จ.เชื่อมโยงยุทธศาสตร์พัฒนาของอปท. ในเขตจังหวัด : ยุทธศาสตร์ที่ ๓ ยกระดับคุณภาพชีวิต เสริมสร้างความเข้มแข็งของครอบครัวและชุมชน

ฉ.ยุทธศาสตร์การพัฒนาของ อปท. ยุทธศาสตร์ การพัฒนาสังคม

กลยุทธ์ การป้องกันและบรรเทาสาธารณภัย ส่งเสริมพัฒนาศักยภาพด้านคุณภาพชีวิต ส่งเสริม/พัฒนา/เพิ่มศักยภาพ ของ อปพร. ชรบ. เยาวชน ประชาชนและ เพิ่มศักยภาพในการรักษาความมั่นคงภายใน และความปลอดภัยในชีวิตและทรัพย์สิน

๑ แผนงาน สร้างความเข้มแข็งให้กับชุมชน

ที่	โครงการ	วัตถุประสงค์	เป้าหมาย (ผลผลิตของ โครงการ)	งบประมาณ					ตัวชี้วัด (KPI)	ผลที่คาดว่าจะ ได้รับ	หน่วยงาน รับผิดชอบ หลัก
				๒๕๖๖ (บาท)	๒๕๖๗ (บาท)	๒๕๖๘ (บาท)	๒๕๖๙ (บาท)	๒๕๗๐ (บาท)			
๑.	โครงการฝึกอบรม อาชีพการทำขนมไทย	เพื่อส่งเสริมอาชีพการทำ ขนมไทยให้กับประชาชน	กลุ่มเป้าหมายหมู่ละ ๑๐ -๒๐ คน	๒๐,๐๐๐	๒๐,๐๐๐	-	-	-	ประชาชนมีอาชีพ มีทักษะ เพิ่มขึ้น	ประชาชนมีทักษะ เพิ่มขึ้นในการประกอบ อาชีพให้แก่ครอบครัว	ส่วน สวัสดิการ และสังคม
๒.	โครงการฝึกอบรมให้ ความรู้ในการประกอบ อาชีพสาขาต่างๆ	เพื่อให้ประชาชนมีความรู้ และทักษะในการประกอบ อาชีพต่างๆ เช่น การทำ ขนม การเพาะเห็ดฟาง ฯลฯ	ประชาชนสามารถนำ ความรู้และทักษะที่ได้ จากการอบรมไปใช้ในการ ประกอบอาชีพ	๑๐๐,๐๐๐	๑๐๐,๐๐๐	๑๐๐,๐๐๐	๑๐๐,๐๐๐	๑๐๐,๐๐๐	ประชาชนมีอาชีพเพิ่มขึ้น ปี ๒๕๖๖ = ๔ ครั้ง ๒๕๖๗ = ๔ ครั้ง ๒๕๖๘ = ๔ ครั้ง ๒๕๖๙ = ๔ ครั้ง ๒๕๗๐ = ๔ ครั้ง	ประชาชนมีอาชีพที่ หลากหลายเพิ่มขึ้น	ส่วน สวัสดิการ และสังคม
๓.	โครงการฝึกอบรม อาชีพการเสริมสวย	เพื่อให้สตรีมีชีพเสริม	สตรีในชุมชนหมู่ละ ๑๐ -๒๐ คน	๒๐,๐๐๐	๒๐,๐๐๐	๒๐,๐๐๐	๒๐,๐๐๐	๒๐,๐๐๐	ประชาชนมีอาชีพเพิ่มขึ้น	ประชาชนที่ว่างงานมี งานทำและมีรายได้ สามารถเลี้ยงตัวเองได้	ส่วน สวัสดิการ และสังคม
๔.	โครงการส่งเสริมการ ผลิตและจำหน่ายสินค้า หนึ่งตำบลหนึ่ง ผลิตภัณฑ์	เพื่อให้กลุ่มสมาชิกมีอาชีพ และสร้างรายได้ให้กับ ครอบครัวของตนเอง	จัดประชาสัมพันธ์สินค้า ตามโครงการของกลุ่ม เพื่อเป็นการขยายตลาด ให้กับกลุ่ม	-	-	-	๑๐๐,๐๐๐	๑๐๐,๐๐๐	สามารถผลิตสินค้าและ จำหน่ายได้มากขึ้นปี ๒๕๖๙ = ๑ ๒๕๗๐ = ๑	กลุ่มสมาชิกมีอาชีพ และสร้างรายได้ให้กับ ครอบครัวของตนเอง	สำนักปลัดฯ

ที่	โครงการ	วัตถุประสงค์	เป้าหมาย (ผลผลิตของ โครงการ)	งบประมาณ					ตัวชี้วัด (KPI)	ผลที่คาดว่าจะ ได้รับ	หน่วยงาน รับผิดชอบ หลัก
				๒๕๖๖ (บาท)	๒๕๖๗ (บาท)	๒๕๖๘ (บาท)	๒๕๖๙ (บาท)	๒๕๗๐ (บาท)			
๕	โครงการฝึกอบรมการจัดดอกไม้สำหรับงานพิธีต่างๆ	เพื่อให้ประชาชนประชาชนมีอาชีพเสริม	ประชาชนหมู่ละ ๑๐ - ๒๐ คน	๒๐,๐๐๐	๒๐,๐๐๐	-	๒๐,๐๐๐	๒๐,๐๐๐	ประชาชนมีอาชีพเพิ่มขึ้น	ประชาชนที่ว่างงานมีงานทำและมีรายได้สามารถเลี้ยงตัวเองได้	สำนักปลัดฯ
๖	โครงการก่อสร้างตลาดชุมชนตำบลนาสะไมย์	เพื่อใช้สำหรับการจำหน่ายสินค้าในตำบล	มีสถานที่จำหน่ายสินค้าให้ประชาชนมีรายได้	๒๐๐,๐๐๐	๒๐๐,๐๐๐	-	๒๐๐,๐๐๐	๒๐๐,๐๐๐	มีสถานที่จำหน่ายสินค้าชุมชน	เกิดการกระจายรายได้ในตำบลประชาชนมีรายได้เพิ่มขึ้น	สำนักปลัดฯ
๗	โครงการก่อสร้างศูนย์จำหน่ายสินค้าหนึ่งตำบลหนึ่งผลิตภัณฑ์ (OTOP)	เพื่อให้มีศูนย์รวมสินค้าหนึ่งตำบลหนึ่งผลิตภัณฑ์สำหรับจำหน่ายนักท่องเที่ยว	มีศูนย์จำหน่ายสินค้าหนึ่งตำบลหนึ่งผลิตภัณฑ์ประจำตำบล	-	๕๐๐,๐๐๐	-	-	-	มีสถานที่จำหน่ายสินค้าชุมชน	กลุ่มสมาชิกมีอาชีพและสร้างรายได้ให้กับครอบครัว	สำนักปลัดฯ
๘	โครงการศึกษาดูงานกลุ่มอาชีพที่มีความเข้มแข็ง	เพื่อพัฒนาศักยภาพในการบริหารจัดการของกลุ่มอาชีพ	กลุ่มอาชีพต่างๆ	๑๐๐,๐๐๐	๑๐๐,๐๐๐	๑๐๐,๐๐๐	๑๐๐,๐๐๐	๑๐๐,๐๐๐	กลุ่มอาชีพต่างๆ ปี ๖๖ = ๒ กลุ่ม ปี ๖๗ = ๒ กลุ่ม ปี ๖๘ = ๒ กลุ่ม ปี ๖๙ = ๒ กลุ่ม ปี ๗๐ = ๒ กลุ่ม	สมาชิกกลุ่มได้รับความรู้และประสบการณ์ที่ดีนำมาเป็นแนวทางในการดำเนินงานได้	สำนักปลัดฯ
		<b>รวม ๘ โครงการ</b>		๗ โครงการ ๕๖๐,๐๐๐	๘ โครงการ ๑,๐๖๐,๐๐๐	๘ โครงการ ๑,๐๖๐,๐๐๐	๕ โครงการ ๖๒๐,๐๐๐	๕ โครงการ ๖๒๐,๐๐๐			

## แผนงาน การเกษตร

ที่	โครงการ	วัตถุประสงค์	เป้าหมาย (ผลผลิตของ โครงการ)	งบประมาณ					ตัวชี้วัด (KPI)	ผลที่คาดว่าจะ ได้รับ	หน่วยงาน รับผิดชอบ หลัก
				๒๕๖๖ (บาท)	๒๕๖๗ (บาท)	๒๕๖๘ (บาท)	๒๕๖๙ (บาท)	๒๕๗๐ (บาท)			
๙	โครงการสนับสนุน เงินทุนหมุนเวียนและ การรวมกลุ่มของ เกษตรกรกลุ่มทำนา/ ทำไร่	เพื่อให้เกษตรกรในชุมชน เกิดการรวมกลุ่มและมีการ ช่วยเหลือซึ่งกันและกัน	มีเงินทุนหมุนเวียนและ ทำให้เกิดการช่วยเหลือ ซึ่งกันและกันในกลุ่ม เกษตรกร	๑๐๐,๐๐๐	๑๐๐,๐๐๐	๑๐๐,๐๐๐	๑๐๐,๐๐๐	๑๐๐,๐๐๐	กลุ่มทุนต่างๆ มีทุนในการ หมุนเวียน ปี ๖๖ = ๒ กลุ่ม ปี ๖๗ = ๒ กลุ่ม ปี ๖๘ = ๒ กลุ่ม ปี ๖๙ = ๒ กลุ่ม ปี ๗๐ = ๒ กลุ่ม	เกษตรกรในชุมชนเกิด การรวมกลุ่มและมีการ ช่วยเหลือซึ่งกันและกัน	สำนักปลัดฯ
๑๐	โครงการส่งเสริมการ เรียนรู้ตามหลักปรัชญา เศรษฐกิจพอเพียง (ธนาคารน้ำใต้ดิน)	เพื่อส่งเสริมให้ผู้บริหาร ท้องถิ่น สมาชิก อบต. พนักงานส่วนตำบลผู้นำ ท้องถิ่น ตลอดจนประชาชน ได้เรียนรู้ตามหลักปรัชญา เศรษฐกิจพอเพียง	ผู้บริหารท้องถิ่น สมาชิก สภา อบต. พนักงานส่วน ตำบลผู้นำท้องถิ่น ตลอดจนประชาชน ตำบลนาสะไมย์ทั้ง ๑๓ หมู่บ้าน	๒๐๐,๐๐๐	๒๐๐,๐๐๐	๒๐๐,๐๐๐	๒๐๐,๐๐๐	๒๐๐,๐๐๐	ปี ๖๑ = ๔ แห่ง ปี ๖๒ = ๔ แห่ง ปี ๖๓ = ๑๓ แห่ง ปี ๖๔ = ๑๓ แห่ง	ผู้บริหารท้องถิ่น สมาชิกสภา อบต. พนักงานส่วนตำบล ผู้นำท้องถิ่น ตลอดจน ประชาชนได้เรียนรู้ ตามหลักปรัชญา เศรษฐกิจพอเพียง	สำนักปลัดฯ
๑๑	โครงการฝึกทักษะ อาชีพทางการเกษตร	เพื่อให้เกษตรกรมีรายได้ ที่เพิ่มขึ้น	เกษตรกรผู้ทำนา	๑๐๐,๐๐๐	๑๐๐,๐๐๐	๑๐๐,๐๐๐	๑๐๐,๐๐๐	๑๐๐,๐๐๐	ประชาชนมีทักษะทาง การเกษตรมากขึ้น	เกษตรกรมีอาชีพเสริม เพิ่มรายได้	สำนักปลัดฯ
๑๒	โครงการฝึกอบรมการ ส่งเสริมเกษตร ปลอดภัย	เพื่อส่งเสริมให้เกษตรกรทำ การเกษตรปลอดภัย	ประชาชนตำบลนาสะ ไมย์ทุกหมู่บ้าน	๕๐,๐๐๐	๕๐,๐๐๐	๕๐,๐๐๐	๕๐,๐๐๐	๕๐,๐๐๐	จำนวนประชาชนได้ทำ การเกษตรปลอดภัยเพิ่มขึ้น	มีพื้นที่ทำการเกษตร ปลอดภัยมากขึ้น	สำนักปลัด
๑๓	โครงการปรับปรุงดิน ด้วยอินทรีย์วัตถุ/การ ใช้สารอินทรีย์ทดแทน สารเคมี	เพื่อเพิ่มความอุดมสมบูรณ์ ของดินโดยไม่ใช้สารเคมีใน การผลิต	ดินมีความอุดมสมบูรณ์ มากขึ้นจากการใช้อินทรีย์ วัตถุในการปรับปรุง บำรุงดิน	๑๐๐,๐๐๐	๑๐๐,๐๐๐	๑๐๐,๐๐๐	๑๐๐,๐๐๐	๑๐๐,๐๐๐	สามารถใช้อินทรีย์วัตถุแทน สารเคมีได้มากขึ้น	เกษตรกรมีวิธีเพิ่ม ความอุดมสมบูรณ์ของ ดินโดยไม่ใช้สารเคมีใน การผลิต	สำนักปลัดฯ

ที่	โครงการ	วัตถุประสงค์	เป้าหมาย (ผลผลิตของ โครงการ)	งบประมาณ					ตัวชี้วัด (KPI)	ผลที่คาดว่าจะ ได้รับ	หน่วยงาน รับผิดชอบ หลัก
				๒๕๖๖ (บาท)	๒๕๖๗ (บาท)	๒๕๖๘ (บาท)	๒๕๖๙ (บาท)	๒๕๗๐ (บาท)			
๑๔	โครงการผลิตปุ๋ย ชีวภาพทดแทนการใช้ ปุ๋ยเคมี	เพื่อเพิ่มความอุดมสมบูรณ์ ของดินโดยไม่ใช้สารเคมีใน การผลิต	ดินมีความอุดมสมบูรณ์ มากขึ้นจากการใช้ปุ๋ย ชีวภาพในการปรับปรุง บำรุงดิน	๑๐๐,๐๐๐	๑๐๐,๐๐๐	๑๐๐,๐๐๐	๑๐๐,๐๐๐	๑๐๐,๐๐๐	สามารถใช้ปุ๋ยชีวภาพแทน ปุ๋ยเคมี	เกษตรกรมีวิธีเพิ่ม ความอุดมสมบูรณ์ของ ดินโดยไม่ใช้สารเคมีใน การผลิต	สำนักปลัดฯ
รวม				๓ โครงการ ๒๕๐,๐๐๐	๓ โครงการ ๒๕๐,๐๐๐	๓ โครงการ ๒๕๐,๐๐๐	๓ โครงการ ๒๕๐,๐๐๐	๓ โครงการ ๒๕๐,๐๐๐			
รวมทั้งหมด				๑๓ โครงการ ๑,๒๑๐,๐๐๐	๑๔ โครงการ ๑,๗๑๐,๐๐๐	๑๔ โครงการ ๑,๗๑๐,๐๐๐	๑๐ โครงการ ๑,๒๗๐,๐๐๐	๑๐ โครงการ ๑,๒๗๐,๐๐๐			



ก.ยุทธศาสตร์ชาติ ๒๐ ปี ยุทธศาสตร์ที่ ด้านการสร้างความสามารถในการแข่งขัน  
 ข.แผนพัฒนาเศรษฐกิจและสังคมแห่งชาติ ฉบับที่ ๑๓ หมายเหตุที่ ๑๒ ไทยมีกำลังคนสมรรถนะสูง มุ่งเรียนรู้อย่างต่อเนื่อง ตอบโจทย์การพัฒนาแห่งอนาคต  
 ค.เป้าหมายที่ ๕ การเสริมสร้างความสามารถของประเทศในการรับมือกับการเปลี่ยนแปลงและความเสี่ยงภายใต้บริบทโลกใหม่ฐานนวัตกรรม  
 ง. ยุทธศาสตร์จังหวัดยโสธร ประเด็นยุทธศาสตร์ที่ ๒ ส่งเสริมภูมิปัญญาท้องถิ่น วัฒนธรรมประเพณีและการค้าการท่องเที่ยว  
 จ.เชื่อมโยงยุทธศาสตร์พัฒนาของอปท. ในเขตจังหวัด : ยุทธศาสตร์ที่ ๑ การพัฒนาโครงสร้างพื้นฐาน การสาธารณสุขโรคและเทคโนโลยีที่ทันสมัย  
 ยุทธศาสตร์ อปท. ยุทธศาสตร์ การพัฒนาด้านโครงสร้างพื้นฐาน

๓.๑ แผนงาน อุตสาหกรรมและการโยธา

ที่	โครงการ	วัตถุประสงค์	เป้าหมาย (ผลผลิตของ โครงการ)	งบประมาณ					ตัวชี้วัด (kpi)	ผลลัพธ์ที่คาดว่าจะ ได้รับ	หน่วยงาน ที่ รับผิดชอบ หลัก
				๒๕๖๖ (บาท)	๒๕๖๗ (บาท)	๒๕๖๘ (บาท)	๒๕๖๙ (บาท)	๒๕๗๐ (บาท)			
๑.	โครงการก่อสร้างถนน คสล. สายนาสะเมย์ หมู่ที่ ๑ – บ้าน ดอนกลอง ต.หนองเรือ	เพื่อขยายผิวจราจรที่แคบ และให้ประชาชนสามารถ เดินทางได้สะดวก	กว้าง ๔.๐๐ เมตร ยาว ๒,๐๐๐ เมตร หน้า ๐.๑๕	-	๒,๐๐๐,๐๐๐	๒,๐๐๐,๐๐๐	-	-	ถนน คสล./ลาดยาง สามารถใช้ งานได้ดี	ประชาชนสัญจรไปมาได้ สะดวก	กองช่าง
๒.	โครงการลอกร่องระบายน้ำ รอบหมู่บ้าน หมู่ที่ ๑	เพื่อให้น้ำไหลได้สะดวก	ความยาว ๓,๐๐๐ เมตร	-	-	๓๐๐,๐๐๐	-	-	ร่องระบายน้ำสามารถใช้งานได้ดี	น้ำไม่ท่วมขังภายใน หมู่บ้าน	กองช่าง
๓	โครงการก่อสร้างถนน คสล. จากบ้านนายประภาส โสมา บุตร ถึงบ้านนายเจริญ พรหม วงศ์ หมู่ที่ ๑	เพื่อให้ประชาชนสามารถ เดินทางได้สะดวก	ถนนกว้าง ๕ เมตร ยาว ๑๕๐ หน้า ๐.๑๕ เมตร	-	๕๐๐,๐๐๐-	-	-	-	ถนนได้รับการก่อสร้าง	ประชาชนสามารถ เดินทางได้สะดวกยิ่งขึ้น	กองช่าง
๔	โครงการยกระดับถนน คสล. จากบ้านนายชาญ หาสำรี ถึง บ้านนายผ่าน อุทสาน หมู่ที่ ๑	เพื่อให้ประชาชนสามารถ สัญจรไปมาได้สะดวก	กว้าง ๕ ม. ยาว ๖๐๐ ม. หน้า ๐.๑๕ ม.	-	-	-	๓๐๐,๐๐๐	-	ถนน คสล.สามารถใช้งานได้ดี	ประชาชนสัญจรไปมาได้ สะดวก	กองช่าง
๕	ขยายผิวจราจรจากบ้านนาย แสวง ถึงบ้านนางยุพิน คณะ แสน หมู่ ๑	เพื่อให้ประชาชนสามารถ เดินทางได้สะดวก	กว้าง ๕ ม. ยาว ๑๕๐ ม.หน้า ๐.๑๕ ม.	-	-	-	-	๓๕๐,๐๐๐	ถนน คสล.สามารถใช้งานได้ดี	ประชาชนสามารถ เดินทางได้สะดวก	กองช่าง
๖	ก่อสร้างถนนลูกรังจาก หนองแสง ถึงนาง ยุพิน สายคำวงศ์	เพื่อให้ประชาชน สามารถเดินทางได้ สะดวก	กว้าง ๕ เมตร ยาว ๒,๐๐๐ เมตร หน้าเฉลี่ย ๐.๑๕ เมตร	-	-	-	๒๐๐,๐๐๐	-	ถนนลูกรังใช้งานได้ดี	ประชาชนสามารถ เดินทางได้สะดวก	กองช่าง

ที่	โครงการ	วัตถุประสงค์	เป้าหมาย (ผลผลิตของ โครงการ)	งบประมาณ					ตัวชี้วัด (kpi)	ผลลัพธ์ที่คาดว่าจะ ได้รับ	หน่วยงาน ที่ รับผิดชอบ หลัก
				๒๕๖๖ (บาท)	๒๕๖๗ (บาท)	๒๕๖๘ (บาท)	๒๕๖๙ (บาท)	๒๕๗๐ (บาท)			
๗	ก่อสร้างถนน คสล.จาก นายนายสุพจน์ –บ้านนาย แดง หมู่ที่ ๑	เพื่อให้ประชาชน สัญจรไปมาได้ สะดวก	กว้าง ๔.๐๐ ม. ยาว ๔๐ ม. หนา ๐.๑๕ ม.	-	๖๗,๐๐๐	-	-	-	ถนนลูก คสล. สามารถใช้งานได้ ดี	ประชาชนสัญจร ไปมาได้สะดวก	กองช่าง
๘	โครงการวางท่อเมน ประปาหมู่บ้าน หมู่ที่ ๑	เพื่อให้ประชาชน สามารถมีน้ำใช้ สำหรับอุปโภคบริโภค อย่างเพียงพอและ ทดแทนอันเดิมที่ ชำรุด	ตามแบบ อบต. กำหนด	๓,๐๐,๐๐๐	-	-	-	-	ระบบประปา สามารถใช้งานได้ดี	ประชาชนสามารถ มีน้ำใช้สำหรับ อุปโภคบริโภคอย่าง เพียงพอ	กองช่าง
๙	โครงการขยายผิวจราจร จากระดับข้าวใหญ่ ถึง บ้านนายพิสุทธ์ แสนสุด หมู่ที่ ๑	เพื่อขยายผิวจราจร ถนนที่แคบ ให้ สามารถสัญจรไปมา ได้สะดวกยิ่งขึ้น	ขยายไหล่ทางข้างละ ๐.๓๐ เมตร ยาวข้าง ละ ๒๒๐ ม. หนา ๐.๑๕ เมตร	-	๓๐๐,๐๐๐	-	-	-	ถนนกว้างมากขึ้น สามารถสัญจรไป มาได้สะดวกมาก ยิ่งขึ้น	ประชาชนสามารถ เดินทางได้สะดวก มากยิ่งขึ้น	กองช่าง
๑๐	โครงการก่อสร้างท่อ ระบายน้ำจากบ้านนาย ผ่าน ถึงบ้านนางชดาพร หมู่ที่ ๑	เพื่อระบายน้ำออก จากหมู่บ้านและ ป้องกันน้ำท่วมขังใน หมู่บ้าน	ตามแปลน อบต.นา สะไมย์กำหนด	-	-	-	-	๑๐๐,๐๐๐	ท่อระบายน้ำขนาด เส้นผ่าศูนย์กลาง ๐.๓๐ ม.	น้ำไม่ท่วมขังภายใน หมู่บ้าน	กองช่าง
๑๑	โครงการก่อสร้างถนน คสล.จากบ้านนายแสวง คะเนแสน ถึง บ้านนาย เจริญ พรหมวงศ์ หมู่ที่ ๑	เพื่อให้ประชาชน สัญจรไปมาได้สะดวก	กว้าง ๕.๐๐ ม. ยาว ๑๕๐ ม. หนา ๐.๒๐ ม.	-	-	-	๓๐๐,๐๐๐	-	ถนนลูก คสล. สามารถใช้งานได้ดี	ประชาชนสัญจรไป มาได้สะดวก	กองช่าง
๑๒	โครงการก่อสร้างถนน หินคลุกจากหนองแสง ถึงถนนไปหนองไฮ หนองหิน	เพื่อให้ประชาชน สามารถเดินทางได้ สะดวก	ขนาดกว้าง ๔ เมตร ยาว ๑,๒๓๐ เมตร หนาเฉลี่ย ๐.๑๐ เมตร	๕๐๐,๐๐๐	-	-	-	-	จำนวนถนนหิน คลุกที่ได้รับการ ก่อสร้าง	ประชาชนสามารถ เดินทางได้สะดวก มากขึ้น	กองช่าง

ที่	โครงการ	วัตถุประสงค์	เป้าหมาย (ผลผลิตของ โครงการ)	งบประมาณ					ตัวชี้วัด (kpi)	ผลลัพธ์ที่คาดว่าจะ ได้รับ	หน่วยงาน ที่ รับผิดชอบ หลัก
				๒๕๖๖ (บาท)	๒๕๖๗ (บาท)	๒๕๖๘ (บาท)	๒๕๖๙ (บาท)	๒๕๗๐ (บาท)			
๑๓	โครงการก่อสร้างถนน คสล.สายนาสะไมย์ – หนองน้ำเกียง หมู่ที่ ๒	เพื่อให้ประชาชนสัญจร ไปมาได้สะดวก	ขนาดกว้าง ๕.๐๐ ม. ยาว ๓๐๐ ม. หนา ๐.๒๐ ม.	-	-	๑,๕๐๐,๐๐๐	-	๑,๕๐๐,๐๐๐	ถนนลูกร คสล.สามารถ ใช้งานได้ดี	ประชาชนสัญจรไป มาได้สะดวก	กองช่าง
๑๔	ก่อสร้างถนนลาดยาง/ คสล.สายสิงห์ – หนอง หิน-นาสะไมย์ หมู่ที่ ๒	เพื่อให้ประชาชนสัญจร ไปมาได้สะดวก	ขนาดกว้าง ๗.๐๐ ม. ยาว ๓,๐๐๐ ม. หนา ๐.๑๐ ม.	-	-	๒,๕๐๐,๐๐๐	-	๒,๕๐๐,๐๐๐	ถนนลาดยาง สามารถ ใช้งานได้ดี	ประชาชนสัญจรไป มาได้สะดวก	กองช่าง
๑๕	โครงการวางท่อระบาย น้ำภายในหมู่บ้าน หมู่ที่ ๒	เพื่อป้องกันน้ำท่วมขัง ภายในหมู่บ้าน	กว้าง ๐.๓๐ เมตร ยาว ๒๐๐ เมตร หนา ๐.๑๐ เมตร	-	-	-	๑๐๐,๐๐๐	-	ท่อระบายน้ำได้ดี	น้ำไม่ท่วมขังใน หมู่บ้าน	กองช่าง
๑๖	โครงการขึ้นถนนดิน จากถนนไร่ฝุ่น – นา นายรังสรรค์	เพื่อให้ประชาชน สามารถสัญจรไปมาได้ สะดวก	กว้าง ๔ ม.ยาว ๓,๐๐๐ ม.หนา เฉลี่ย ๐.๓๐ ม.	-	-	-	-	๒๕๐,๐๐๐	ถนนดินสามารถใช้งาน ได้ดี	ประชาชนสามารถ สัญจรไปมาได้ สะดวก	กองช่าง
๑๗	ก่อสร้างถนน คสล.จาก ถนนไร่ฝุ่น – นานายธนู หมู่ที่ ๒	เพื่อให้ประชาชน สามารถสัญจรไปมาได้ สะดวก	ขนาดกว้าง ๔ ม. ยาว ๓,๐๐๐ ม. หนาเฉลี่ย ๐.๓๐ ม.	-	-	-	๒๕๐,๐๐๐	๒๕๐,๐๐	ถนนคสล.ใช้งานได้ดี	ประชาชนสามารถ สัญจรไปมาได้ สะดวก	กองช่าง
๑๘	ก่อสร้างถนน คสล.จาก หนองน้ำเกียง ถึงนา นายนาณิกร อุปชัย หมู่ที่ ๒	เพื่อให้ประชาชน สามารถสัญจรไปมาได้ สะดวก	ขนาดกว้าง ๔ ม. ยาว ๗๓๐ ม. หนาเฉลี่ย ๐.๑๐ ม.	-	-	๓๐๐,๐๐๐	-	-	ถนน คสล.ใช้งานได้ดี	ประชาชนสามารถ สัญจรไปมาได้ สะดวก	กองช่าง
๑๙	โครงการก่อสร้างถนน ลูกรังจากที่ทิ้งขยะ ถึง ถนนสายสิงห์ หนองหิน หมู่ที่ ๒	เพื่อให้ประชาชน สามารถสัญจรไปมาได้ สะดวก	ขนาดกว้าง ๕ ม. ยาว ๓,๕๐๐ ม. หนาเฉลี่ย ๐.๓๐ ม.	-	-	-	-	๓๕๐,๐๐๐	ถนนลูกรังใช้งานได้ดี	ประชาชนสามารถ สัญจรไปมาได้ สะดวก	กองช่าง

ที่	โครงการ	วัตถุประสงค์	เป้าหมาย (ผลผลิตของ โครงการ)	งบประมาณ					ตัวชี้วัด (kpi)	ผลลัพธ์ที่คาดว่าจะ ได้รับ	หน่วยงาน ที่ รับผิดชอบ หลัก
				๒๕๖๖ (บาท)	๒๕๖๗ (บาท)	๒๕๖๘ (บาท)	๒๕๖๙ (บาท)	๒๕๗๐ (บาท)			
๒๐	โครงการก่อสร้างถนน คสล.จากบ่อขยะ ถึง ศาลปู่ตา	เพื่อให้ประชาชน สามารถเดินทางได้ สะดวก	กว้าง ๓ ม.ยาว ๑,๐๐๐ ม.หนา ๐.๑๕ ม.	-	-	-	๒๐๐,๐๐๐	-	ถนน คสล.สามารถใ้ งานได้ดี	ประชาชนสามารถ สัญจรไปมาได้ สะดวก	กองช่าง
๒๑	โครงการก่อสร้างถนน คสล.จากบ้านนาย อำนาจ ประทุมวัน ถึง โรงเรียนเพียรทอง ศร ชัย	เพื่อให้ประชาชน สามารถเดินทางได้ สะดวก	ก ๔ ม.ยาว ๑๕๐ ม.หนา ๐.๑๕ ม.	-	-	-	๑๕๐,๐๐๐	-	ถนน คสล.สามารถใ้ งานได้ดี ปี	ประชาชนสามารถ สัญจรไปมาได้ สะดวก	กองช่าง
๒๒	โครงการก่อสร้างถนน ลูกรังจากนายสม เพียร เต้าทอง ถึงนาย นายนิกร อุปชัย หมู่ ๒	เพื่อให้ประชาชน สามารถเดินทางได้ สะดวก	กว้าง ๔ ม. ยาว ๔๐ ม. หนา ๐.๑๕ ม.	-	๑๕๐,๐๐๐	-	-	-	ยกระดับถนน คสล.	ประชาชนสามารถ เดินทางได้สะดวก น้ำไม่ท่วมถนน	กองช่าง
๒๓	โครงการก่อสร้างถนน คสล.รอบบ้านหน้านาย ศักดิ์ นาริรัตน์ ถึง โรงงานนางยุพิน อุปชัย	เพื่อให้ประชาชน สามารถเดินทางได้ สะดวก	กว้าง ๕ เมตร ยาว ๒๐๐ ม. หนา ๐.๑๕ ม.	-	-	-	-	๓๐๐,๐๐๐	ถนน คสล.สามารถใ้ งานได้ดี	ประชาชนสามารถ เดินทางได้สะดวก	กองช่าง
๒๔	ยกระดับถนน คสล. จากบ้านนางจุม ศรี วิเศษ ถึงบ้านนางเล็ก หลักหาญ หมู่ที่ ๒	เพื่อให้ประชาชน สามารถขนส่งผลผลิต ทางการเกษตรได้ สะดวกยิ่งขึ้น	กว้าง ๔ เมตร ยาว ๑๐๐ เมตร หนา ๐.๑๕ ม.	๓๐๐,๐๐๐	-	-	-	-	ถนนสามารถใช้งานได้ดี ยิ่งขึ้น	ประชาชนสามารถ ขนส่งผลผลิต ทางการเกษตรได้ สะดวกยิ่งขึ้น	กองช่าง
๒๕	โครงการก่อสร้างถนน คสล.จากบ่อขยะ ถึง บ้านหนองไฮ หมู่ ๓	เพื่อให้ประชาชน สามารถขนส่งผลผลิต ทางการเกษตรได้ สะดวกยิ่งขึ้น	กว้าง ๕ เมตร ยาว ๒,๐๐๐ เมตร หนา ๐.๑๕ ม.	-	-	๒,๐๐๐,๐๐๐	-	๒,๘๗๐,๐๐๐	ถนนสามารถใช้งานได้ดี ยิ่งขึ้น	ประชาชนสามารถ ขนส่งผลผลิต ทางการเกษตรได้ สะดวกยิ่งขึ้น	กองช่าง
๒๖	โครงการก่อสร้างร่อง ระบายน้ำภายในหมู่ที่ ๒	เพื่อป้องกันน้ำท่วมขัง ภายในหมู่บ้าน	ขาดกว้าง ๐.๓๐ ม. ยาว ๓,๐๐๐ ม. ลึก ๐.๕๐ ม.	-	-	-	-	๓๐๐,๐๐๐	สามารถระบายน้ำออก จากหมู่บ้าน	น้ำไม่ท่วมขังภายใน หมู่บ้าน	กองช่าง

ที่	โครงการ	วัตถุประสงค์	เป้าหมาย (ผลผลิตของ โครงการ)	งบประมาณ					ตัวชี้วัด (kpi)	ผลลัพธ์ที่คาดว่าจะ ได้รับ	หน่วยงานที่ รับผิดชอบ หลัก
				๒๕๖๖ (บาท)	๒๕๖๗ (บาท)	๒๕๖๘ (บาท)	๒๕๖๙ (บาท)	๒๕๗๐ (บาท)			
๒๗	โครงการก่อสร้างถนน คสล.จากบ้านางเกสร ภูฉลาด ถึงนางนาง กุหลาบ ปลายเมฆ หมู่ที่ ๒ (ต่อเนื่อง)	เพื่อให้ประชาชน สามารถเดินทางได้ สะดวก	กว้าง ๔ ม. ยาว ๑,๐๐๐ ม. หนา ๐.๑๕ เมตร	-	๕๐๐,๐๐๐	-	-	-	ถนนสามารถใช้งานได้ดี ยิ่งขึ้นปี	ประชาชนสามารถ ขนส่งผลผลิต ทางการเกษตรได้ สะดวกยิ่งขึ้น	กองช่าง
๒๘	ก่อสร้างถนน คสล.จาก บ้านนางคุณ ประทุม วัน ถึงบ้านนายไสว ยางเดี่ยว	เพื่อให้ประชาชน สามารถเดินทางได้ สะดวก	กว้าง ๔ ม. ยาว ๒,๐๐๐ ม. หนา ๐.๑๕ เมตร	-	-	-	-	๒๐๐,๐๐๐	ถนนสามารถใช้งานได้ดี ยิ่งขึ้น ปี ๖๔ = ๑,๐๐๐ ม.	ประชาชนสามารถ ขนส่งผลผลิต ทางการเกษตรได้ สะดวกยิ่งขึ้น	กองช่าง
๒๙	ก่อสร้างถนน คสล. จากบ้านนาง ประภัสสร อุสาหะ ถึง นายนายอุทัย ปลายเมฆ หมู่ที่ ๒	เพื่อให้ประชาชน สามารถเดินทางได้ สะดวก	กว้าง ๔ ม. ยาว ๒,๐๐๐ ม. หนา ๐.๑๕ เมตร	๒๐๐,๐๐๐	-	-	-	-	ถนนสามารถใช้งานได้ ดียิ่งขึ้น	ประชาชนสามารถ ขนส่งผลผลิต ทางการเกษตรได้ สะดวกยิ่งขึ้น	กองช่าง
๓๐	ก่อสร้างถนนคสล. จากบ้านนายคำคุณ ศรียุทธ ถึงบ้านนาง ฉลวย อรพร หมู่ที่ ๒	เพื่อให้ประชาชน สามารถเดินทางได้ สะดวก	กว้าง ๕ ม.ยาว ๑๐๐ ม.หนา ๐.๑๕ ม.	-	๓๐๐,๐๐๐	-	-	-	ถนนสามารถใช้งาน ได้ดียิ่งขึ้น	ประชาชนสามารถ เดินทางได้สะดวก ยิ่งขึ้น	กองช่าง
๓๑	ก่อสร้างถนน คสล.จาก บ้านนายฉัตรพล บุบผา มาลา ถึงบ้านนาย อิทธิวัฒน์ จันทร์เรือง ม.๒	เพื่อให้ประชาชนสามารถ เดินทางได้สะดวก	กว้าง ๕ ม.ยาว ๑,๕๐๐ ม.หนา ๐.๑๕ ม.	-	๒๕๐,๐๐๐	-	-	-	ถนนสามารถใช้งานได้ดี ยิ่งขึ้น	ประชาชนสามารถ เดินทางได้สะดวก ยิ่งขึ้น	กองช่าง
๓๒	ก่อสร้างถนนลูกรังจากบ่ ขยะ ถึงถนนสิงห์ทอง หิน หมู่ที่ ๒	เพื่อให้ประชาชนสัญจร ไปมาได้สะดวก	กว้าง ๔ม. ยาว ๒,๐๐๐ ม. หนา เฉลี่ย ๐.๑๐ เมตร	-	-	-	๒๕๐,๐๐๐	-	ถนนลูกรังสามารถใช้งาน ได้ดี	ประชาชนสัญจรไปมา ได้สะดวก	กองช่าง

ที่	โครงการ	วัตถุประสงค์	เป้าหมาย (ผลผลิตของโครงการ)	งบประมาณ					ตัวชี้วัด (kpi)	ผลลัพธ์ที่คาดว่าจะ ได้รับ	หน่วยงานที่ รับผิดชอบ หลัก
				๒๕๖๖ (บาท)	๒๕๖๗ (บาท)	๒๕๖๘ (บาท)	๒๕๖๙ (บาท)	๒๕๗๐ (บาท)			
๓๓	ก่อสร้างบล็อกคอนเวร์ส หนองไฮ-หนองเรือ หมู่ ๓	เพื่อให้ประชาชนสัญจรไป มาได้สะดวกและการ ระบายน้ำได้ดียิ่งขึ้น	กว้าง ๖ ม.ยาว ๒๐ ม. หนา ๐.๒๐ ม.	-	๕๐๐,๐๐๐	-	-	๕๐๐,๐๐๐	บล็อกคอนเวร์สใช้ งานได้ดีขึ้น	ประชาชนสัญจรไปมา ได้สะดวกและการ ระบายน้ำได้ดียิ่งขึ้น	กองช่าง
๓๔	ก่อสร้างถนนลูกรังรอบ อีสานเขียว(ร่องเม็ก) หมู่ ที่ ๓	เพื่อให้ประชาชนสัญจร ไปมาได้สะดวก	กว้าง ๔.ม. ยาว ๕๐๐ ม.หนาเฉลี่ย ๐.๑๕ ม.	-	-	-	๑๕๐,๐๐๐	-	ถนนลูกรังสามารถ ใช้งานได้ดี	ประชาชนสัญจรไป มาได้สะดวก	กองช่าง
๓๕	โครงการก่อสร้างราง/ท่อ ระบายน้ำจากศาลา ประชาคม –บ้านนาย ประกาย หมู่ที่ ๓	เพื่อป้องกันน้ำท่วมขัง ภายในหมู่บ้าน	กว้าง ๐.๔๐ ม. ยาว ๒๐๐ ม. ลึก ๐.๓๐ ม.	๑๕๐,๐๐๐	-	-	-	-	รางระบายน้ำ/ท่อ ระบายน้ำได้ดีขึ้น	น้ำไม่ท่วมขังภายใน หมู่บ้าน	กองช่าง
๓๖	โครงการก่อสร้างถนน ลูกรังจากหนองไฮ –นาสี นวนล ต.หนองเรือ หมู่ ๓	เพื่อให้ประชาชน สามารถเดินได้สะดวก	ขนาดกว้าง ๔.๐๐ ม. ยาว ๓,๐๐๐ ม. หนา ๐.๐๕ ม.	๕๐๐,๐๐๐	-	-	-	-	ถนนคสล.ใช้งานได้ ดีขึ้น	ประชาชนสัญจรไป มาได้สะดวก	กองช่าง
๓๗	โครงการก่อสร้างถนนค สล.จากบ้านหนองไฮ ม.๓ ถึง บ้านหนองหิน ต. หนองหิน	เพื่อให้ประชาชน สามารถเดินทางได้ สะดวกและขนส่ง ผลผลิตทางการเกษตร ได้สะดวกยิ่งขึ้น	กว้าง ๕ เมตร ยาว ๒,๒๒๔ ม. สูงเฉลี่ย ๐.๑๕ ม.	๕,๖๕๐,๐๐๐	๕,๖๕๐,๐๐๐	-	-	-	ถนน คสล.สามารถ ใช้งานได้ดี	ประชาชนสามารถ เดินทางได้สะดวก และขนส่งผลผลิต ทางการเกษตรได้ สะดวกยิ่งขึ้น	กองช่าง
๓๘	ก่อสร้างถนน คสล.(รอบ หมู่บ้าน) จากหนองไฮนา สะไมย์ – แยกหนองไฮนา สีนวนล หมู่ที่ ๓	เพื่อให้ประชาชน สามารถสัญจรไปมาได้ สะดวกและป้องกันน้ำ ท่วมถนน	กว้าง ๔ ม.ยาว ๑๒๐ ม.หนา ๐.๑๕ ม.	-	-	๑๕๐,๐๐๐	-	๑๐๐,๐๐๐	ถนน คสล.สามารถ ใช้งานได้ดี	ประชาชนสัญจรไป มาได้สะดวก	กองช่าง
๓๙	โครงการก่อสร้างถนน ลูกรังจากหนองไฮ หมู่ ๓ ถึง บ้านหนองเรือ ต. หนองเรือ	เพื่อให้ประชาชนสามารถ เดินทางได้สะดวกและ ขนส่งผลผลิตทางการ เกษตรได้สะดวกยิ่งขึ้น	กว้าง ๕ เมตร ยาว ๔,๐๐๐ ม. สูงเฉลี่ย ๐.๑๕ ม.	-	-	-	๕๐๐,๐๐๐	๕๐๐,๐๐๐	ถนนสามารถ ใช้งานได้ดี	ประชาชนสามารถ เดินทางได้สะดวก และขนส่งผลผลิต ทางการเกษตรได้ สะดวกยิ่งขึ้น	กองช่าง

ที่	โครงการ	วัตถุประสงค์	เป้าหมาย (ผลผลิตของ โครงการ)	งบประมาณ					ตัวชี้วัด (kpi)	ผลลัพธ์ที่คาดว่าจะได้รับ	หน่วยงาน ที่ รับผิดชอบ หลัก
				๒๕๖๖ (บาท)	๒๕๖๗ (บาท)	๒๕๖๘ (บาท)	๒๕๖๙ (บาท)	๒๕๗๐ (บาท)			
๔๐	ก่อสร้างถนนลูกรังจาก เมรุ ถึงป่าช้า	เพื่อให้ประชาชน สามารถเดินทางได้ สะดวก	กว้าง ๕ เมตร ยาว ๒,๔๐๐ ม. สูงเฉลี่ย ๐.๑๕ ม.	-	-	-	-	๓๐๐,๐๐๐	ถนนสามารถใ้ งานได้ดี	ประชาชนสามารถ เดินทางได้สะดวก	กองช่าง
๔๑	โครงการก่อสร้างฝาย น้ำล้น หมู่ที่ ๓	เพื่อให้ประชาชนมีน้ำ สำหรับการเกษตร และปศุสัตว์	ตามแบบ อบต. กำหนด	-	-	๕๐๐,๐๐๐	-	-	มีน้ำสำหรับ การเกษตรและ ปศุสัตว์	ประชาชนมีน้ำ สำหรับการเกษตร และปศุสัตว์	กองช่าง
๔๒	โครงการก่อสร้างถนน คสล.จากบ้านนายชนะ บำรุงราช ไปบ้านดอน กลอง หมู่ที่ ๓	เพื่อให้ประชาชน สัญจรไปมาได้สะดวก	กว้าง ๔.๐๐ ม. ยาว ๑๒๐ ม.หนา ๐.๑๕ ม.	-	-	-	-	๒๐๐,๐๐๐	ถนนคสล.	ประชาชนสัญจร ไปมาได้สะดวก	กองช่าง
๔๓	ก่อสร้างถนน คสล. (รอบหมู่บ้าน) จาก หนองไธนาสินवल - แยกหนองไฮดอนกลอง หมู่ที่ ๓	เพื่อให้ประชาชน สามารถสัญจรไปมา ได้สะดวกและป้องกัน น้ำท่วมถนน	กว้าง ๔ ม.ยาว ๓๐๐ ม.หนา ๐.๑๕ ม.	-	๒๕๐,๐๐๐	-	-	-	ถนน คสล. สามารถใช้งานได้ ดี ปี	ประชาชนสัญจร ไปมาได้สะดวก	กองช่าง
๔๔	ลอกร่องระบายน้ำ ภายในหมู่บ้าน	เพื่อป้องกันน้ำท่วมขัง ภายในหมู่บ้าน	กว้าง ๐.๔๐ ม. ยาว ๒๐๐ ม. ลึก ๐.๓๐ ม.	-	-	-	-	๑๕๐,๐๐๐	ร่องระบายน้ำ/ท่อ ระบายน้ำ	น้ำไม่ท่วมขัง ภายในหมู่บ้าน	กองช่าง
๔๕	ยกระดับถนน คสล.จาก บ้านนางวิฑูรย์ บุชา บุตร ถึงบ้านนาย ไพฑูรย์ แบบทอง	เพื่อป้องกันน้ำท่วมขัง ถนน คสล.	ช่วง ๑ ก ๔ เมตร ย ๔๐ ม. หนา ๐.๑๕ ม. ช่วง ๒ ก ๓ ม.ย ๒๑ม.หนา ๐.๑๕ ม.	-	๔๐๐,๐๐๐	-	-	-	ถนนคสล.	ประชาชนสัญจร ไปมาได้สะดวก	กองช่าง
๔๖	ก่อสร้างร่องระบายน้ำระบบ ธนาคารน้ำใต้ดินจากบ้าน นางวิฑูรย์ ถึงบ้านนางหนู เวช ปานแก้ว	เพื่อก่อสร้างร่องระบายน้ำ ระบบธนาคารน้ำใต้ดิน	ก.๐.๔๐ ม. ยาว ๗๕ ม หรือตามแบบแปลน อบต.นาสะไมย์กำหนด	-	-	-	-	๑๒๐,๐๐๐	ร่องระบายน้ำ	น้ำไม่ท่วมขัง ภายในหมู่บ้าน	กองช่าง

ที่	โครงการ	วัตถุประสงค์	เป้าหมาย (ผลผลิตของ โครงการ)	งบประมาณ					ตัวชี้วัด (kpi)	ผลลัพธ์ที่คาดว่าจะได้รับ	หน่วยงาน ที่ รับผิดชอบ หลัก
				๒๕๖๖ (บาท)	๒๕๖๗ (บาท)	๒๕๖๘ (บาท)	๒๕๖๙ (บาท)	๒๕๗๐ (บาท)			
๔๗	ก่อสร้างถนนดินพร้อม ลูกรังจากนายนาย ชาญ ชาติทอง ถึงนา นางแสนทิพย์ เต้าทอง	เพื่อให้ประชาชน สามารถเดินทางได้ สะดวก	กว้าง ๕ ม.ยาว ๒,๕๐๐ ม.หนา เฉลี่ย ๐.๒๐ ม.	-	-	๓๐๐,๐๐๐	-	-	ถนนดินพร้อม ลูกรัง	ประชาชนสามารถ เดินทางได้สะดวก	กองช่าง
๔๘	ก่อสร้างถนน คสล.จาก บ้านนายพิทักษ์ เอื้อ สามารถ ถึงบ้านนางหนู จันทร์ พันธุ์ศรี	เพื่อให้ประชาชน สามารถเดินทางได้ สะดวก	กว้าง ม.ยาว ๒๐ ม.หนา ๐.๑๕ ม.	-	-	-	๖๐,๐๐๐	-	ถนน คสล.	ประชาชนสามารถ เดินทางได้สะดวก	กองช่าง



ที่	โครงการ	วัตถุประสงค์	เป้าหมาย (ผลผลิตของ โครงการ)	งบประมาณ					ตัวชี้วัด (kpi)	ผลลัพธ์ที่คาดว่าจะ ได้รับ	หน่วยงาน ที่ รับผิดชอบ หลัก
				๒๕๖๖ (บาท)	๒๕๖๗ (บาท)	๒๕๖๘ (บาท)	๒๕๖๙ (บาท)	๒๕๗๐ (บาท)			
๔๙	โครงการก่อสร้างถนน ลูกรังจากนายนายบัวกัน- วัดป่าไทรทองนาสะไมย์ ม.๔	เพื่อให้ประชาชน สามารถเดินทางได้ สะดวก	กว้าง ๕.๐๐ ม. ยาว ๓,๐๐๐ ม. หนา ๐.๓๐ ม.	๓๐๐,๐๐๐	-	-	-	-	ถนนลูกรังสามารถ ใช้งานได้ดีขึ้น	ประชาชนสัญจรไป มาได้สะดวก	กองช่าง
๕๐	โครงการก่อสร้างถนน คสล.จากนาจาน -ป่า ช้า-ถนนเจ้าเสด็จ หมู่ที่ ๔	เพื่อให้ประชาชน สัญจรไปมาได้สะดวก	กว้าง ๔.๐๐ ม. ยาว ๑,๖๔๐ ม. หนา ๐.๑๕ ม.	-	-	๕๐๐,๐๐๐	๕๐๐,๐๐๐	๕๐๐,๐๐๐	ถนนคสล.สามารถ ใช้งานได้ดี	ประชาชนสัญจรไป มาได้สะดวก	กองช่าง
๕๑	โครงการก่อสร้างร่อง/ ราง/ท่อระบายน้ำจาก บ้านนายถนอม-บ้าน นายณรงค์ศักดิ์ ลือเลื่อง หมู่ที่ ๔	เพื่อให้ประชาชน สัญจรไปมาได้สะดวก	กว้าง ๐.๔๐ ม. ยาว ๑,๐๐๐ ม. ลึก ๐.๓๐ เมตร	-	-	-	-	๒๐๐,๐๐๐	รางระบายน้ำ สามารถใช้งานได้ดี	ประชาชนสัญจรไป มาได้สะดวก	กองช่าง
๕๒	ก่อสร้างถนนลูกรังจาก นางนางระเบียบ แบบ ทอง ถึงนางนางประสาน คำพาท หมู่ที่ ๔	เพื่อให้ประชาชน เดินทางได้สะดวกและ ขนส่งผลผลิตทางการ เกษตรได้สะดวก	กว้าง ๔ เมตร ยาว ๒,๕๐๐ เมตร สูง ๐.๑๕ เมตร	-	๒๐๐,๐๐๐	-	-	-	ถนนลูกรังสามารถ ใช้งานได้ดี	ประชาชนเดินทาง ได้สะดวกและ ขนส่งผลผลิต ทางการเกษตรได้ สะดวก	กองช่าง
๕๓	ก่อสร้างถนน คสล.จาก บ่อมยาม ถึงบ้านนาย คำนึ่ง หมู่ที่ ๔	เพื่อให้ประชาชน สามารถเดินทางได้ อย่างสะดวก	กว้าง ๔ ม. ยาว ๑๖๗ ม. หนา ๐.๑๕ ม.	-	๗๐๐,๐๐๐	-	๗๐๐,๐๐๐	-	ถนน คสล.สามารถ ใช้งานได้ดีขึ้น	ประชาชนสัญจรไป มาได้สะดวก	กองช่าง
๕๔	โครงการยกระดับถนน คสล.จากบ้านนางหนู ไชยรักษ์ ถึงบ้านนาลา หมู่ที่ ๕	เพื่อยกระดับถนนให้ ประชาชนสามารถ เดินทางได้สะดวก	กว้าง ๔ เมตร ยาว ๒๘๗ เมตร หนา ๐.๑๕ เมตร	-	-	๕๐๐,๐๐๐	๕๐๐,๐๐๐	-	ถนน คสล.สามารถ ใช้งานได้ดีขึ้น	ประชาชนสัญจรไป มาได้สะดวก	กองช่าง

ที่	โครงการ	วัตถุประสงค์	เป้าหมาย (ผลผลิตของ โครงการ)	งบประมาณ					ตัวชี้วัด (kpi)	ผลลัพธ์ที่คาดว่าจะ ได้รับ	หน่วยงาน ที่ รับผิดชอบ หลัก
				๒๕๖๖ (บาท)	๒๕๖๗ (บาท)	๒๕๖๘ (บาท)	๒๕๖๙ (บาท)	๒๕๗๐ (บาท)			
๕๕	ขยายเขตประปาจากนา งานถึงถนนเจ้าเสด็จ	เพื่อให้ประชาชนมีน้ำ สำหรับอุปโภค บริโภคอย่างเพียงพอ	ตามแบบ อบต. กำหนด	-	-	๘๐,๐๐๐	-	-	น้ำหรับอุปโภค บริโภค	ประชาชนมีน้ำ สำหรับอุปโภค บริโภคอย่าง เพียงพอ	กองช่าง
๕๖	ก่อสร้างถนน คสล.จาก ถนน ทข.๔๐๐๖ ถึงบ้าน นายผอง เวฬุวนาธร หมู่ ๔	เพื่อให้ประชาชน สัญจรไปมาได้สะดวก	กว้าง ๕.๐๐ เมตร ยาว ๘๐ เมตร หนา ๐.๑๕ ม.	-	-	-	๒๐๐,๐๐๐	-	ถนน คสล.สามารถใ้ งานได้ดีขึ้น	ประชาชนสัญจรไป มาได้สะดวก	กองช่าง
๕๗	ขยายเขตประปาจากนา งานถึงบ้านขาด	เพื่อให้ประชาชนมีน้ำ สำหรับอุปโภค บริโภคอย่างเพียงพอ	ตามแบบ อบต. กำหนด	-	-	๒๐๐,๐๐๐	-	-	น้ำหรับอุปโภค บริโภค	ประชาชนมีน้ำ สำหรับอุปโภค บริโภคอย่าง เพียงพอ	กองช่าง
๕๘	ก่อสร้างถนนดินพร้อม ลงลูกรังจากนายนายทน เวฬุวนาธร ถึงถนนนาลา เจ้าเสด็จ หมู่ที่ ๕	เพื่อให้ประชาชน สามารถเดินทางได้ สะดวก	กว้าง ๕ เมตร ยาว ๒,๕๐๐ เมตร หนาเฉลี่ย ๐.๔๐ เมตร	-	-	-	๓๐๐,๐๐๐	-	ถนนสามารถใช้งาน ได้ดี	ประชาชนสัญจรไป มาได้สะดวก	กองช่าง
๕๙	ลอกร่องระบายน้ำระบบ ธนาคารน้ำใต้ดินจาก บ้านนายประกาศ ไชย รักษ์ถึงป้อมยาม หมู่ที่ ๔	เพื่อระบายน้ำออก จากหมู่บ้าน	กว้าง ๐.๓๐ ม. ยาว ๒๔๕ ม. ลึก ๐.๓๐ ม.	๓๐๐,๐๐๐	-	-	-	-	ร่องระบายน้ำ	น้ำไม่ท่วมขัง ภายในหมู่บ้าน	กองช่าง
๖๐	ก่อสร้างถนนลูกรังจาก นายนายชำนาญ ไชย รักษ์ถึงนายนายคำเฟื้อย ศรีเฟือก หมู่ที่ ๔	เพื่อให้ประชาชน สามารถเดินทางได้ สะดวก	กว้าง ๕ เมตร ยาว ๒,๕๐๐ เมตร หนาเฉลี่ย ๐.๔๐ เมตร	-	-	-	-	๓๐๐,๐๐๐	ถนนสามารถใช้งาน ได้ดี	ประชาชนสัญจรไป มาได้สะดวก	กองช่าง

ที่	โครงการ	วัตถุประสงค์	เป้าหมาย (ผลผลิตของ โครงการ)	งบประมาณ					ตัวชี้วัด (kpi)	ผลลัพธ์ที่คาดว่าจะ ได้รับ	หน่วยงาน ที่ รับผิดชอบ หลัก
				๒๕๖๖ (บาท)	๒๕๖๗ (บาท)	๒๕๖๘ (บาท)	๒๕๖๙ (บาท)	๒๕๗๐ (บาท)			
๖๑	โครงการล่อร่องระบาย น้ำระบบธนาคารน้ำใต้ ดินจากศาลาประชาคม ถึงหน้าวัดนาจาน หมู่ที่ ๔	เพื่อป้องกันน้ำท่วมขัง ภายในหมู่บ้าน	ตามแบบ อบต. กำหนด	-	-	-	-	๑๐๐,๐๐๐	ร่องระบายน้ำ	น้ำไม่ท่วมขัง ภายในหมู่บ้าน	กองช่าง
๖๒	โครงการก่อสร้างร่อง ระบายน้ำระบบธนาคาร น้ำใต้ดิน ม.๔	เพื่อป้องกันน้ำท่วมขัง ภายในหมู่บ้าน	ตามแบบ อบต. กำหนด	-	-	๑๐๐,๐๐๐	-	-	ร่องระบายน้ำ	น้ำไม่ท่วมขัง ภายในหมู่บ้าน	กองช่าง
๖๓	ก่อสร้างถนนดินพร้อม ลูกรังจากแยกถนนนาย ชำนาญ ไชยรักษ์ ถึง ร่องน้ำนางคำ วันทา ดี หมู่ที่ ๔	เพื่อให้ประชาชน สามารถเดินทางได้ สะดวก	กว้าง ๕ เมตร ยาว ๒,๕๐๐ เมตร หนาเฉลี่ย ๐.๔๐ เมตร	-	-	-	-	๓๐๐,๐๐๐	ถนนสามารถใช้งาน ได้ดี	ประชาชนสัญจรไป มาได้สะดวก	กองช่าง
๖๔	ยกระดับถนน คสล.จาก บ้านนางจกร ศรีเผือก ถึงบ้านนางอุดม	เพื่อยกระดับถนน คสล. เพื่อป้องกันน้ำ ท่วมขังถนนและ ประชาชนสัญจรไปมา สะดวก	กว้าง ๔ เมตร ยาว ๑๐๐ เมตร หนา ๐.๑๕ เมตร	-	-	-	-	๕๐๐,๐๐๐	ยกระดับถนน คสล.	ป้องกันน้ำท่วมขัง ถนนและ ประชาชนสัญจรไป มาสะดวก	กองช่าง
๖๕	ก่อสร้างถนนลูกรังจาก ถนน รพช. ๔๐๐๖ ถึง หนองเข็งมอ	เพื่อให้ประชาชน สัญจรไปมาได้สะดวก	กว้าง ๕ เมตร ยาว ๙๕ เมตร หนาเฉลี่ย ๐.๒๐ เมตร	-	๒๐๐,๐๐๐	-	-	-	ถนนลูกรัง	ประชาชนสัญจรไป มาได้สะดวก	กองช่าง

ที่	โครงการ	วัตถุประสงค์	เป้าหมาย (ผลผลิตของ โครงการ)	งบประมาณ					ตัวชี้วัด (kpi)	ผลลัพธ์ที่คาดว่าจะ ได้รับ	หน่วยงานที่ รับผิดชอบ หลัก
				๒๕๖๖ (บาท)	๒๕๖๗ (บาท)	๒๕๖๘ (บาท)	๒๕๖๙ (บาท)	๒๕๗๐ (บาท)			
๖๖	โครงการก่อสร้างถนน คสล.จากบ้านนาลา ถึง ถนนเจ้าสเด็จ หมู่ที่ ๕	เพื่อให้ประชาชนสามารถ เดินทางได้สะดวก	กว้าง ๔ เมตร ยาว ๑๓๐ เมตร หนา ๐.๑๕ เมตร	-	๓,๑๐๐,๐ ๐๐	-	๓,๑๐๐,๐ ๐๐	-	ถนน คสล.	ประชาชนสัญจรไปมา ได้สะดวก	กองช่าง
๖๗	โครงการก่อสร้างถนนดิน พร้อมลงลูกรังจาก ถนนลาดยางขาดนาจาน - หนองชาด หมู่ ๕	เพื่อให้ประชาชนสามารถ เดินทางได้สะดวก	กว้าง ๔ ม.ยาว ๑,๐๐๐ ม. หนา ๐.๑๕ ม.	-	-	๒๐๐,๐๐๐	-	-	ถนนดิน	ประชาชนสามารถ เดินทางได้สะดวก	กองช่าง
๖๘	ก่อสร้างถนน คสล.จาก บ้านนายวิชาญ - บ้าน ผือฮี(หลังโรงเรียน) หมู่ ๕	เพื่อให้ประชาชนสัญจร ไปมาได้สะดวก	กว้าง ๔ เมตร ยาว ๑๖๕เมตร หนา ๐.๑๕ ม.	-	๕๐๐,๐๐ ๐	-	-	-	ถนน คสล.	ประชาชนสัญจรไป มาได้สะดวก	กองช่าง
๖๘	ก่อสร้างถนน คสล.จาก บ้านนายสุริยา ถึงถนน ไปวัดป่าผือฮี หมู่ที่ ๕	เพื่อให้ประชาชนสัญจร ไปมาได้สะดวก	กว้าง ๔ เมตร ยาว ๕๐๐เมตร หนา ๐.๑๕ ม.	-	-	-	-	๕๐๐,๐๐๐	ถนน คสล.	ประชาชนสัญจรไป มาได้สะดวก	กองช่าง
๗๐	ยกระดับถนนคสล.จาก บ่อมยาม ถึงหน้า โรงเรียนผือฮี	เพื่อขยายผิวจราจรให้ กว้างยิ่งขึ้นและให้ ประชาชนสัญจรไปมา ได้สะดวกยิ่งขึ้น	กว้างข้างละ ๐.๕๐ ม. ยาว ๖๐๘ เมตรหนา ๐.๑๕ เมตร	๑,๕๐๐,๐๐ ๐	-	-	-	-	ถนน คสล.	ประชาชนสัญจรไป มาได้สะดวก	กองช่าง
๗๑	วางระบบท่อเมนประปา หมู่บ้าน ภายในหมู่ที่ ๕	เพื่อวางท่อเมนระบบ ประปาหมู่บ้าน	รายละเอียดตาม อบต.นาสะไมย์ กำหนด	๓๐๐,๐๐๐	-	-	-	-	มีน้ำประปาใช้ อย่างเพียงพอ	ประชาชนมีน้ำ สำหรับอุปโภค บริโภค	กองช่าง
๗๒	ก่อสร้างถนนดินพร้อม ลงลูกรังจากถนนไปบ้าน ชาด ถึง ถนนรอบบึงผือ ฮี หมู่ ๕	เพื่อให้ประชาชน สามารถเดินทางได้ สะดวก	กว้าง ๕ เมตร ยาว ๓,๐๐๐ เมตร สูง ๐.๑๕ เมตร	-	-	-	-	๗๐๐,๐๐๐	ถนนสามารถ ใช้งานได้ดี	ประชาชนสัญจรไป มาได้สะดวก	กองช่าง

ที่	โครงการ	วัตถุประสงค์	เป้าหมาย (ผลผลิตของ โครงการ)	งบประมาณ					ตัวชี้วัด (kpi)	ผลลัพธ์ที่คาดว่าจะ ได้รับ	หน่วยงานที่ รับผิดชอบ หลัก
				๒๕๖๖ (บาท)	๒๕๖๗ (บาท)	๒๕๖๘ (บาท)	๒๕๖๙ (บาท)	๒๕๗๐ (บาท)			
๗๓	โครงการก่อสร้างร่องระบายน้ำระบบธนาคารน้ำใต้ดินจากบ้านนายชาติลี ถึง ถนนรอบบ้าน หมู่ ๕	เพื่อป้องกันน้ำท่วมขังภายในหมู่บ้าน	ตามแบบ อบต. กำหนด	-	-	๑๐๐,๐๐๐	-	-	ร่องระบายน้ำ	น้ำไม่ท่วมขังภายในหมู่บ้าน	กองช่าง
๗๔	โครงการก่อสร้างร่องระบายน้ำระบบธนาคารน้ำใต้ดินจากบ้านนายสุรียา ถึง ถนนรอบบ้าน	เพื่อป้องกันน้ำท่วมขังภายในหมู่บ้าน	ตามแบบ อบต. กำหนด	-	๑๐๐,๐๐๐	-	-	-	ร่องระบายน้ำ	น้ำไม่ท่วมขังภายในหมู่บ้าน	กองช่าง
๗๕	ยกระดับถนน คสล.จากศาลาประชาคม ถึงบ้านนายประชิด ฝ่ายจีน หมู่ที่ ๕	เพื่อให้ประชาชนสัญจรไปมาได้สะดวก	กว้าง ๔ ม. ยาว ๑๔๖ ม. หนา ๐.๐๕ ม.	-	-	-	๕๐๐,๐๐๐	-	ถนน คสล.	ประชาชนสัญจรไปมาได้สะดวก	กองช่าง
๗๖	ก่อสร้างร่องระบายน้ำ (ดิน) จากป้อมยามถึงโรงเรียนฝือฮี หมู่ที่ ๕	เพื่อระบายน้ำออกจากหมู่บ้าน	กว้างข้างละ ๐.๒๐ ม. ยาวข้างละ ๔๑๕ ม. ลึก ๐.๓๐ ม.	-	-	-	-	๒๐๐,๐๐๐	ร่องระบายน้ำ	น้ำไม่ท่วมขังภายในหมู่บ้าน	กองช่าง
๗๗	ก่อสร้างร่องระบายน้ำ (ดิน) จากบ้านนางราตรีถึงถนนรอบบ้าน หมู่ที่ ๕	เพื่อระบายน้ำออกจากหมู่บ้าน	กว้างข้างละ ๐.๒๐ ม. ยาวข้างละ ๑๐๐ ม. ลึก ๐.๓๐ ม.	-	-	-	-	๑๐๐,๐๐๐	ร่องระบายน้ำ	น้ำไม่ท่วมขังภายในหมู่บ้าน	กองช่าง

ที่	โครงการ	วัตถุประสงค์	เป้าหมาย (ผลผลิตของโครงการ)	งบประมาณ					ตัวชี้วัด (kpi)	ผลลัพธ์ที่คาดว่าจะ ได้รับ	หน่วยงานที่ รับผิดชอบ หลัก
				๒๕๖๖ (บาท)	๒๕๖๗ (บาท)	๒๕๖๘ (บาท)	๒๕๖๙ (บาท)	๒๕๗๐ (บาท)			
๗๘	โครงการก่อสร้างถนน คสล.จากวัดป่าฝ่อฮี - ถนนเจ้าเสด็จ หมู่ที่ ๖	เพื่อให้ประชาชน สัญจรไปมาได้ สะดวก	กว้าง ๕ ม. ยาว ๗๐๐ ม. หนา ๐.๑๕ ม.	๕๐๐,๐๐๐	-	-	-	-	ถนนคสล. สามารถใช้ งานได้ดี	ประชาชนสัญจรไป มาได้สะดวก	กองช่าง
๗๙	ก่อสร้างถนนหินคลุก บ้านฝ่อฮี หมู่ที่ ๖ ถึง บ้านขาด หมู่ที่ ๗	เพื่อให้ประชาชน สัญจรไปมาได้ สะดวก	กว้าง ๔.๐๐ ม. ยาว ๙๘๐ ม. สูง ๐.๑๕ ม.	-	๓๐๐,๐๐๐	-	-	-	ถนน คสล. สามารถใช้ งานได้ดี	ประชาชนสัญจรไป มาได้สะดวก	กองช่าง
๘๐	ก่อสร้างถนน คสล.จาก บึงฝ่อฮี ถึง ถนนเจ้า เสด็จ หมู่ที่ ๖	เพื่อให้ประชาชน สัญจรไปมาได้ สะดวก	ตามแบบแปลน อบต.นาสะไมย์ กำหนด	๑,๕๐๐,๐๐๐	-	-	-	-	ถนน คสล. สามารถใช้ งานได้ดี	ประชาชนสัญจรไป มาได้สะดวก	กองช่าง
๘๑	โครงการก่อสร้างป้าย บึงฝ่อฮี หมู่ที่ ๖	เพื่อบ่งบอกถึง สถานที่สำคัญของ หมู่บ้าน	ป้ายคอนกรีตขนาด กว้าง ๓ เมตร ยาว ๗ เมตร สูง ๑.๕๐ เมตร	-	๑๐๐,๐๐๐	-	-	-	ถนน คสล. สามารถใช้ งานได้ดีขึ้น	บ่งบอกถึงสถานที่ สำคัญของหมู่บ้าน	กองช่าง
๘๒	ก่อสร้างถนน คสล.จาก บ้านนายคำหล้า ถึงสวน นางหนูบาง หมู่ที่ ๖	เพื่อให้ประชาชน สัญจรไปมาได้ สะดวก	ถนน คสล.กว้าง ๕.๐๐ ม. ยาว ๓๐๐ ม. หนา ๐.๑๕ ม.	-	-	๒๕๐,๐๐๐	-	-	ถนน คสล. สามารถใช้ งานได้ดีขึ้น	ประชาชนสัญจรไป มาได้สะดวก	กองช่าง
๘๓	โครงการปรับพื้นที่/ถม ดินเกาะกลางบึงฝ่อฮี หมู่ที่ ๖	เพื่อปรับพื้นที่เกาะ กลางบึงฝ่อฮี ให้ พร้อมใช้งาน	ขนาดกว้าง ๓๐ เมตร ยาว ๕๐๐ เมตร	-	-	-	-	๑๕๐,๐๐๐	สามารถใช้ง งานได้ดียิ่งขึ้น	เกาะกลางบึงฝ่อฮีมี พื้นที่พร้อมสำหรับ การจัดงานต่างๆ	กองช่าง
๘๔	ก่อสร้างเครื่องออกกำลังกาย เกาะกลางบึงฝ่อฮี หมู่ที่ ๖	เพื่อเป็นสถานที่ออก กำลังกาย	เครื่องออกกำลังกาย จำนวน ๑๕ ชุด	-	-	-	-	๕๐๐,๐๐๐	สามารถใช้งาน ได้ดี	มีสถานที่ออกกำลังกาย สำหรับประชาชน	กองช่าง
๘๕	โครงการก่อสร้าง พระพุทธรูปขนาดใหญ่กลาง บึงฝ่อฮี	เพื่อเป็นสถานที่ยึด เหนี่ยวจิตใจของประ ชาชน	ขนาดหน้าตักกว้าง ๕ เมตร สูง ๑๐ เมตร	-	-	-	-	๖๐๐,๐๐๐	สามารถเป็นที่ ยึดเหนี่ยวจิตใจ ได้ดียิ่งขึ้น	มีสถานที่ยึดเหนี่ยว จิตใจ	กองช่าง
๘๖	โครงการขยายผิวจราจร คสล.ทุกเส้นทางภายใน หมู่บ้าน หมู่ที่ ๖	เพื่อให้ประชาชน สัญจรไปมาได้ สะดวก	กว้างข้างละ ๐.๑๕ ม. ยาว ๑,๐๐๐ ม. หนา ๐.๑๕ ม.	-	-	-	-	๕๐๐,๐๐๐	ถนนสามารถ ใช้งานได้ดีขึ้น	ประชาชนสัญจรไป มาได้สะดวก	กองช่าง

ที่	โครงการ	วัตถุประสงค์	เป้าหมาย (ผลผลิตของโครงการ)	งบประมาณ					ตัวชี้วัด (kpi)	ผลลัพธ์ที่คาดว่าจะ ได้รับ	หน่วยงานที่ รับผิดชอบหลัก
				๒๕๖๖ (บาท)	๒๕๖๗ (บาท)	๒๕๖๘ (บาท)	๒๕๖๙ (บาท)	๒๕๗๐ (บาท)			
๘๗	ก่อสร้างถนนดินจากสวนนางผดุง หมู่ที่ ๖ ถึงหนองขาด	เพื่อให้ประชาชนสามารถเดินทางได้สะดวก	กว้าง ๔ เมตร ยาว ๓,๐๐๐ เมตร สูง ๐.๓๐ เมตร	-	-	-	-	๒๕๐,๐๐๐	ถนนดินสามารถใช้งานได้ดี ปี ๖๔ = ๓,๐๐๐ เมตร	ประชาชนสามารถเดินทางได้สะดวก	กองช่าง
๘๘	ก่อสร้างถนนดินจากถนนเจ้าเสด็จถึง บ้านดอนเชียง ต.ทรายมูล	เพื่อให้ประชาชนสามารถเดินทางได้สะดวก	กว้าง ๔ เมตร ยาว ๑,๕๐๐ เมตร สูง ๐.๓๐ เมตร	-	๒๕๐,๐๐๐	-	-	-	ถนนดินสามารถใช้งานได้ดี ปี ๖๔ = ๑,๕๐๐ เมตร	ประชาชนสามารถเดินทางได้สะดวก	กองช่าง
๘๙	ขยายเขตท่อเมนประปาประปาหมู่บ้านจากบ้านนายคำหล้า ถึงนางนางหนูบาง หมู่ ๖	เพื่อให้ประชาชนมีน้ำสำหรับอุปโภค บริโภค อย่างทั่วถึง	ตามแบบ อบต.กำหนด	-	-	-	-	๑๐๐,๐๐๐	ประชาชนมีน้ำใช้สำหรับอุปโภค บริโภค	ประชาชนมีน้ำสำหรับอุปโภค บริโภคอย่างทั่วถึง	กองช่าง
๙๐	ก่อสร้างถนน คสล.จากสวนนางหนูบาง ถึงสวนนางคำหล้า	เพื่อให้ประชาชนสัญจรไปมาได้สะดวก	กว้าง ๔ เมตร ยาว ๑๓๐ เมตร หนา ๐.๑๕ เมตร	-	-	-	๖๐๐,๐๐๐	-	ถนน คสล. สามารถใช้ได้ดี	ประชาชนสัญจรไปมาได้สะดวก	กองช่าง
๙๑	ขยายผิวจราจรจากบ้านผือฮี ถึงบึงผือฮี หมู่ที่ ๖	เพื่อให้ประชาชนสัญจรไปมาได้สะดวก	กว้าง ๓ เมตร ยาว ๓๙๐ เมตร หนา ๐.๑๕ เมตร	-	-	-	-	๕๐๐,๐๐๐	ถนน คสล. สามารถใช้ได้ดี	ประชาชนสัญจรไปมาได้สะดวก	กองช่าง
๙๒	ก่อสร้างถนนดินพร้อมลงลูกรังจากบ้านนายประทวน ถึงเส้นรอบบึงด้านบน	เพื่อให้ประชาชนสัญจรไปมาได้สะดวก	กว้าง ๕ เมตร ยาว ๕๐๐ เมตร หนา เฉลี่ย ๐.๒๐ เมตร	-	-	-	-	๓๐๐,๐๐๐	ถนนดินสามารถใช้ได้ดี	ประชาชนสัญจรไปมาได้สะดวก	กองช่าง
๙๓	ก่อสร้างถนนดินพร้อมลงลูกรังจากไร่ยางนายบุญเลื่อน ถึงไร่ยางนายบุญรอด	เพื่อให้ประชาชนสัญจรไปมาได้สะดวก	กว้าง ๕ เมตร ยาว ๕๐๐ เมตร หนา เฉลี่ย ๐.๒๐ เมตร	-	-	-	-๓๐๐,๐๐๐	-	ถนนดินสามารถใช้ได้ดี	ประชาชนสัญจรไปมาได้สะดวก	กองช่าง
๙๔	ก่อสร้างถนนดินพร้อมลงลูกรังจากสวนนายสมานวรรณลักษณ์ ถึงถนนนาลาไปป่าช้า	เพื่อให้ประชาชนสัญจรไปมาได้สะดวก	กว้าง ๕ เมตร ยาว ๒,๕๐๐ เมตร หนา เฉลี่ย ๐.๒๐ เมตร	-	-	-	-	๓๐๐,๐๐๐	ถนนดินสามารถใช้ได้ดี	ประชาชนสัญจรไปมาได้สะดวก	กองช่าง

ที่	โครงการ	วัตถุประสงค์	เป้าหมาย (ผลผลิตของโครงการ)	งบประมาณ					ตัวชี้วัด (kpi)	ผลลัพธ์ที่คาดว่าจะได้รับ	หน่วยงานที่รับผิดชอบหลัก
				๒๕๖๖ (บาท)	๒๕๖๗ (บาท)	๒๕๖๘ (บาท)	๒๕๖๙ (บาท)	๒๕๗๐ (บาท)			
๙๕	ยกระดับถนน คสล.จากบ้านนางละออง เวฬุวนาธร ถึงทางแยกไปบึงผือฮี	เพื่อให้ประชาชนสัญจรไปมาได้สะดวก	กว้าง ๕ เมตร ยาว ๑๙๗ เมตร หนาเฉลี่ย ๐.๑๕ เมตร	-	-	๖๐๐,๐๐๐	-	-	ถนน คสล.สามารถใช้งานได้ดี	ประชาชนสัญจรไปมาได้สะดวก	กองช่าง
๙๖	ก่อสร้างถนน คสล.จากบ้านผือฮี ถึง บ้านขาด	เพื่อให้ประชาชนสัญจรไปมาได้สะดวก	กว้าง ๒.๕ เมตร ยาว ๑,๑๓๐ เมตร หนา ๐.๑๕ เมตร	-	-	-	๒,๐๐๐,๐๐๐	๒,๐๐๐,๐๐๐	ถนนคสล.สามารถใช้งานได้ดี	ประชาชนสัญจรไปมาได้สะดวก	กองช่าง
๙๗	ก่อสร้างศาลากลางน้ำพร้อมสะพาน บึงผือฮี	เพื่อก่อสร้างศาลากลางน้ำกลางบึงผือฮีในการปรับปรุงภูมิทัศน์ให้เป็นแหล่งท่องเที่ยว	ตามแบบ อบต.กำหนด	-	-	-	-	๑,๐๐๐,๐๐๐	ศาลากลางน้ำพร้อมสะพาน	ประชาชนมีรายได้ รายได้จากการท่องเที่ยว	กองช่าง
๙๘	ก่อสร้างบันไดทางลงลอยกระทงบึงผือฮี หมู่ที่ ๖	เพื่อให้เป็นบันไดในการลอยกระทง	ตามแบบ อบต.กำหนด	-	๑๐๐,๐๐๐	-	-	-	บันไดลอยกระทง	มีบันไดในการลอยกระทง	กองช่าง
๙๙	ก่อสร้างถนน คสล.จากศาลาบึงผือฮี ถึงทางเข้าเกาะกลางบึง	เพื่อให้ประชาชนสัญจรไปมาได้สะดวก	กว้าง ๕ เมตร ยาว ๓๖๘ เมตร หนา ๐.๑๕ เมตร	-	-	๑,๐๗๐,๐๐๐	-	-	ถนน คสล.สามารถใช้งานได้ดี	ประชาชนสัญจรไปมาได้สะดวก	กองช่าง
๑๐๐	ก่อสร้างถนน คสล.จากสวนนายชาลี ไชยรักษ์ ถึงถนนเจ้าเสด็จ	เพื่อให้ประชาชนสัญจรไปมาได้สะดวก	กว้าง ๕ เมตร ยาว ๙๕๐ เมตร หนา ๐.๑๕ เมตร	-	-	๑,๐๐๐,๐๐๐	๑,๐๐๐,๐๐๐	๒๐๐,๐๐๐	ถนน คสล.สามารถใช้งานได้ดี	ประชาชนสัญจรไปมาได้สะดวก	กองช่าง



ที่	โครงการ	วัตถุประสงค์	เป้าหมาย (ผลผลิตของ โครงการ)	งบประมาณ					ตัวชี้วัด (kpi)	ผลลัพธ์ที่คาดว่าจะ ได้รับ	หน่วยงาน ที่ รับผิดชอบ หลัก
				๒๕๖๖ (บาท)	๒๕๖๗ (บาท)	๒๕๖๘ (บาท)	๒๕๖๙ (บาท)	๒๕๗๐ (บาท)			
๑๐๑	โครงการก่อสร้างถนน ลูกรังจากบ้านนางอรุณี - หนองแก้ว หมู่ที่ ๗	เพื่อให้ประชาชน สัญจรไปมาได้ สะดวก	กว้าง ๕ ม. ยาว ๘๐๐ ม. สูง ๐.๒๕ ม.	-	-	-	-	๓๐๐,๐๐๐	ถนนลูกรัง สามารถใช้งาน ได้ดีขึ้น	ประชาชนสัญจรไป มาได้สะดวก	กองช่าง
๑๐๒	ก่อสร้างถนนดินจาก บ้านนายพูนทรัพย์แสง ฝ่ายดี ถึงถนนบ้านชาด สร้างข้าง	เพื่อให้ประชาชน สัญจรไปมาได้ สะดวก	ถนนดิน กว้าง ๕.๐๐ ม. ยาว ๘๐๐ ม. หน้า ๐.๒๕ ม.	-	-	-	-	๓๐๐,๐๐๐	ถนนดิน สามารถใช้งาน ได้ดีขึ้น	ประชาชนสัญจรไป มาได้สะดวก	กองช่าง
๑๐๓	โครงการก่อสร้างถนน ดินจากถนน ทช. (๔๐๐๖). - นานาย สมาน สีมันตะ	เพื่อให้ประชาชน สัญจรไปมาได้ สะดวก	กว้าง ๕. ม. ยาว ๕๐๐ ม. หน้า ๐.๒๕ ม.	-	๒๐๐,๐๐๐	-	-	-	ถนนดิน สามารถใช้งาน ได้ดีขึ้น	ประชาชนสัญจรไป มาได้สะดวก	กองช่าง
๑๐๔	ก่อสร้างถนนดินจากถนน ไปบ้านสร้างข้าง ถึง นา นายอุดม อุทปัท หมู่ที่ ๗	เพื่อให้ประชาชน สัญจรไปมาได้สะดวก	กว้าง ๕.๐๐ ม. ยาว ๘๐๐ ม. หน้า ๐.๒๕ ม.	-	-	-	-	๒๐๐,๐๐๐	ถนนดินสามารถ ใช้งานได้ดีขึ้น	ประชาชนสัญจรไปมา ได้สะดวก	กองช่าง
๑๐๕	โครงการก่อสร้างราง ระบายน้ำระบบธนาคารน้ำ ใต้ดินจากบ้านนายอนุชา ถึงลานมันนายสมบัติ หมู่ที่ ๗	เพื่อป้องกันน้ำท่วมขัง ภายในหมู่บ้าน	กว้าง ๐.๔๐ เมตร ยาว ๕๐๐ เมตร หน้า ๐.๑๐ เมตร	๔๐๐,๐๐๐	-	-	-	-	รางระบายน้ำ ระบายน้ำได้ดีขึ้น	น้ำไม่ท่วมขังภายใน หมู่บ้าน	กองช่าง
๑๐๖	โครงการก่อสร้าง คสล. สายนาสะเมย์ - บ้านสร้าง ข้าง หมู่ที่ ๗	เพื่อให้ประชาชน สัญจรไปมาได้สะดวก	กว้าง ๕ ม. ยาว ๓,๐๐๐ ม. หน้า ๐.๒๕ ม.	-	-	๓,๕๐๐,๐๐๐	๓,๕๐๐,๐๐๐	๓,๕๐๐,๐๐๐	ถนน คสล. สามารถใช้งานได้ ดีขึ้น	ประชาชนสัญจรไปมา ได้สะดวก	กองช่าง
๑๐๗	โครงการก่อสร้างถนนลูกรัง จากหนองแก้ว - ตำบลไผ่	เพื่อให้ประชาชน สัญจรไปมาได้สะดวก	ถนนดิน กว้าง ๕. ม. ยาว ๓,๐๐๐ ม. หน้า ๐.๒๕ ม.	-	-	-	-	๒๕๐,๐๐๐	ถนนลูกรัง สามารถใช้งานได้ ดีขึ้น	ประชาชนสัญจรไปมา ได้สะดวก	กองช่าง

ที่	โครงการ	วัตถุประสงค์	เป้าหมาย (ผลผลิตของ โครงการ)	งบประมาณ					ตัวชี้วัด (kpi)	ผลลัพธ์ที่คาดว่าจะ ได้รับ	หน่วยงาน ที่ รับผิดชอบ หลัก
				๒๕๖๖ (บาท)	๒๕๖๗ (บาท)	๒๕๖๘ (บาท)	๒๕๖๙ (บาท)	๒๕๗๐ (บาท)			
๑๐๘	โครงการก่อสร้างถนน ดินจากโรงเรียนบ้าน ชาติศาลา – นานายบัว กัน หมู่ที่ ๗	เพื่อให้ประชาชน สัญจรไปมาได้ สะดวก	ดิน กว้าง ๕. ม. ยาว ๘๐๐ ม.สูง ๐.๒๕ ม.	-	-	๓๐๐,๐๐๐	-	-	ถนนดิน สามารถใช้งาน ได้ดีขึ้น	ประชาชนสัญจรไป มาได้สะดวก	กองช่าง
๑๐๙	โครงการก่อสร้างท่อ เมนประปาหมู่บ้าน หมู่ ที่ ๗	เพื่อให้ประชาชนมี น้ำใช้อย่าง เพียงพอและทั่วถึง	ความยาวจำนวน ๓,๐๐๐ เมตร	-	-	-	-	๒๐๐,๐๐๐	ท่อเมนประปา ใช้งานดีและ ทั่วถึง	สามารถลดปัญหา ท่อเมนระบบ น้ำประปาหมู่บ้าน	กองช่าง
๑๑๐	โครงการก่อสร้างถนน คสล.จากถนน รพช. ถึง วัดป่าบ้านชาติ หมู่ที่ ๗	เพื่อให้ประชาชน สัญจรไปมาได้ สะดวก	ถนนลูกรัง กว้าง ๕. ม. ยาว ๑,๐๐๐ ม. หนา ๐.๒๕ ม.	๒๐๐,๐๐๐	-	-	-	-	ถนนลูกรัง สามารถใช้งาน ได้ดีขึ้น	ประชาชนสัญจรไป มาได้สะดวก	กองช่าง
๑๑๑	ก่อสร้างถนนดินจาก บ้านนายชูรย์แสวง ถึง ถนนหลังโรงเรียน หมู่ ๗	เพื่อให้ประชาชน สัญจรไปมาได้ สะดวก	ถนน กว้าง ๕. ม. ยาว ๓,๐๐๐ ม. สูง ๐.๒๕ ม.	-	-	-	๒๐๐,๐๐๐	-	ถนนดิน สามารถใช้งาน ได้ดีขึ้น	ประชาชนสัญจรไป มาได้สะดวก	กองช่าง
๑๑๒	ก่อสร้างถนนดินพร้อม ลูกรังจากเส้นทางวัดป่า ถึงถนนชาติบึงฝ่อฮี ม.๗	เพื่อให้ประชาชน สัญจรไปมาได้สะดวก	ถนน กว้าง ๕. ม. ยาว ๓๒๗ ม.หนาเฉลี่ย ๐.๒๕ ม.	-	-	-	-	๒๐๐,๐๐๐	ถนนสามารถใ ้งานได้ดีขึ้น	ประชาชนสัญจรไปมา ได้สะดวก	กองช่าง
๑๑๓	ก่อสร้างถนนดินพร้อม ลูกรังจากถนนนายหงวน ถึงสวนยางนายประกอบ ม.๗	เพื่อให้ประชาชน สัญจรไปมาได้สะดวก	ถนน กว้าง ๕. ม. ยาว ๒,๐๐๐ ม.หนาเฉลี่ย ๐.๒๕ ม.	-	-	-	-	๒๐๐,๐๐๐	ถนนสามารถใ ้งานได้ดีขึ้น	ประชาชนสัญจรไปมา ได้สะดวก	กองช่าง
๑๑๔	ก่อสร้างถนน คสล.จาก จากบ้านนายอุดม อุทปัท ถึงสามแยกไปวัด ป่า ม.๗	เพื่อให้ประชาชน สัญจรไปมาได้ สะดวก	ถนน กว้าง ๕. ม. ยาว ๒๐๐๐ ม.หนา ๐.๑๕ ม.	-	-	-	-	๕๐๐,๐๐๐	ถนนสามารถใ ้งานได้ดีขึ้น ปี ๖๕= ๒๐๐ เมตร	ประชาชนสัญจรไป มาได้สะดวก	กองช่าง
๑๑๕	ก่อสร้างถนนคสล.จาก บ้านนายรั้ว ไชยรักษ์ ถึง นานายคำฝอย หมู่ที่ ๗	เพื่อให้ประชาชน สัญจรไปมาได้ สะดวก	กว้าง ๕.๐๐ ม. ยาว ๑,๐๐๐ ม. หนา ๐.๒๕ ม.	-	๑๐๐,๐๐๐	-	-	-	ถนนลูกรัง สามารถใช้งาน ได้ดีขึ้น	ประชาชนสัญจรไป มาได้สะดวก	กองช่าง

ที่	โครงการ	วัตถุประสงค์	เป้าหมาย (ผลผลิตของ โครงการ)	งบประมาณ					ตัวชี้วัด (kpi)	ผลลัพธ์ที่คาดว่าจะ ได้รับ	หน่วยงาน ที่ รับผิดชอบ หลัก
				๒๕๖๖ (บาท)	๒๕๖๗ (บาท)	๒๕๖๘ (บาท)	๒๕๖๙ (บาท)	๒๕๗๐ (บาท)			
๑๑๖	ก่อสร้างร่องระบายน้ำระบบธนาคารน้ำใต้ดินจากบ้านนายบุญจันทร์ถึงบ้านนายสุนทร ม.๗	เพื่อป้องกันน้ำท่วมซึ่งภายในหมู่บ้าน	ตามแบบแปลนอบต.กำหนด	-	-	-	๓๐๐,๐๐๐	-	ร่องระบายน้ำ	ประชาชนสัญจรไปมาได้สะดวก	กองช่าง
๑๑๗	ก่อสร้างถนน คสล.จากบ้านนายบุญเลิศ ถึงหนองขอนแก่น หมู่ที่ ๗	เพื่อให้ประชาชนสัญจรไปมาได้สะดวก	กว้าง ๔ ม. ยาว ๓๓๐ ม. หนา ๐.๑๕ ม.	-	-	๗๖๕,๖๐๐	-	-	ถนน คสล.	ประชาชนสัญจรไปมาได้สะดวก	กองช่าง
๑๑๘	ก่อสร้างถนนดินจากสวนนายถนอม ถึงนายประดิษฐ์ ไชยรักษ์ หมู่ที่ ๗	เพื่อให้ประชาชนสามารถเดินทางได้สะดวก	กว้าง ๕ เมตร ยาว ๓,๐๐๐ เมตร หนา ๐.๑๐ เมตร	-	-	-	๒๐๐,๐๐๐	-	ถนนดินสามารถใช้งานได้ดีขึ้น	ประชาชนสัญจรไปมาได้สะดวก	กองช่าง

ที่	โครงการ	วัตถุประสงค์	เป้าหมาย (ผลผลิตของ โครงการ)	งบประมาณ					ตัวชี้วัด (kpi)	ผลลัพธ์ที่คาดว่าจะ ได้รับ	หน่วยงาน ที่ รับผิดชอบ หลัก
				๒๕๖๖ (บาท)	๒๕๖๗ (บาท)	๒๕๖๘ (บาท)	๒๕๖๙ (บาท)	๒๕๗๐ (บาท)			
๑๑๙	โครงการต่อเติมศาลา อเนกประสงค์ หมู่ที่ ๘	เพื่อให้หมู่บ้านมี สถานที่จัดกิจกรรม ของหมู่บ้าน เช่น การประชุมหมู่บ้าน	รายละเอียดตาม แบบแปลน อบต. กำหนด	-	-	-	-	๓๐๐,๐๐๐	ศาลาประชุมคม สามารถใช้ได้ดี	หมู่บ้านมีสถานที่จัด กิจกรรมของหมู่บ้าน	กองช่าง
๑๒๐	โครงการก่อสร้างถนน คสล.จากศูนย์ กศน. – บ้านนางบังเอิญ หมู่ที่ ๘	เพื่อให้ประชาชน สัญจรไปมาได้ สะดวก	ถนนกว้าง ๒ ม. ยาว ๑๐๐ ม. หนา ๐.๑๕ เมตร	-	-	-	๑๕๐,๐๐๐	-	ถนน คสล. สามารถใช้งานได้ ดีขึ้น	ประชาชนมีสถานที่ ประกอบพิธีทาง ศาสนาของหมู่บ้าน	กองช่าง
๑๒๑	โครงการก่อสร้างถนน คสล.รอบวัดหนอง ศาลา หมู่ที่ ๘	เพื่อให้ประชาชน สัญจรไปมาได้ สะดวก	กว้าง ๕ ม. ยาว ๒๕๐ ม. หนา ๐.๑๕ เมตร	-	-	-	-	๓๕๐,๐๐๐	ถนน คสล. สามารถใช้งานได้ ดีขึ้น	ประชาชนสัญจรไป มาได้สะดวก	กองช่าง
๑๒๒	ก่อสร้างถนน คสล.จาก นายทองหล่อ ถึงนา นายสัมฤทธิ์ หมู่ที่ ๘	เพื่อให้ประชาชน สัญจรไปมาได้ สะดวก	กว้าง ๖ ม. ยาว ๔๐๓ ม. หนา ๐.๑๕ ม.	-	-	-	-	๒,๐๐๐,๐๐๐	ถนน คสล. สามารถใช้งานได้ ดีขึ้น	ประชาชนสัญจรไป มาได้สะดวก	กองช่าง
๑๒๓	ก่อสร้างถนนลาดยาง/ คสล.สายหนองศาลา ถึงหนองทองหลางม.๘	เพื่อให้ประชาชน สัญจรไปมาได้ สะดวก	ถนน กว้าง ๖.๐๐ ม. ยาว ๔,๐๐๐ ม. หนา ๐.๑๕ ม.	-	-	๒,๐๐๐,๐๐๐	-	๒,๐๐๐,๐๐๐	ถนนลาดยาง สามารถใช้งานได้ ดีขึ้น	ประชาชนสัญจรไป มาได้สะดวก	กองช่าง
๑๒๔	โครงการปรับปรุงลานกีฬา/ ลานออกกำลังกายประจำ หมู่บ้าน ม.๘	เพื่อปรับปรุงลานกีฬา/ ลานออกกำลังกาย ของหมู่บ้าน	ขนาดกว้าง ๗ เมตร . ยาว ๑๐ เมตร หนา ๐.๑๕ เมตร	-	-	-	-	๑๐๐,๐๐๐	สามารถใช้ ประโยชน์ได้ดียิ่งขึ้น	ลานกีฬา/ลานออกกำลังกาย ได้รับการปรับปรุง ให้พร้อมใช้งาน	กองช่าง
๑๒๕	โครงการปรับปรุงภูมิทัศน์ ศูนย์ กศน. หมู่ที่ ๘	เพื่อปรับปรุงภูมิทัศน์ ศูนย์การเรียนรู้ชุมชน กศน.	จำนวน ๑ แห่ง	-	-	-	-	๑๐๐,๐๐๐	ศูนย์ กศน.มีความ สวยงามยิ่งขึ้น	ปรับปรุงภูมิทัศน์ ศูนย์ การเรียนรู้ชุมชน กศน.	กองช่าง
๑๒๖	โครงการก่อสร้างลาน ตากข้าวประจำหมู่บ้าน หมู่ที่ ๘	เพื่อให้ประชาชนมี สถานที่ตากผลผลิต ทางการเกษตร	ลานกว้าง ๔๐ ม. ยาว ๖๐ ม. หนา ๐.๑๕ ม.	-	-	-	-	๓๐๐,๐๐๐	ลานตากข้าวสาม รถใช้งานได้ดี	ประชาชนมีสถานที่ ตากผลผลิตทาง การเกษตร	กองช่าง

ที่	โครงการ	วัตถุประสงค์	เป้าหมาย (ผลผลิตของ โครงการ)	งบประมาณ					ตัวชี้วัด (kpi)	ผลลัพธ์ที่คาดว่าจะ ได้รับ	หน่วยงาน ที่ รับผิดชอบ หลัก
				๒๕๖๖ (บาท)	๒๕๖๗ (บาท)	๒๕๖๘ (บาท)	๒๕๖๙ (บาท)	๒๕๗๐ (บาท)			
๑๒๗	ก่อสร้างถนนลูกรังจากบ้านนางไกรศร ถึงนา นายดี ศรีวันคำ หมู่ที่ ๘	เพื่อให้ประชาชนสามารถเดินทางได้สะดวก	กว้าง ๔ ม.ยาว ๓,๐๐๐ เมตร สูง ๐.๓๕ ม.	-	-	-	๑๕๐,๐๐๐	-	ถนนลูกรังสามารถใช้งานได้ดี	เพื่อให้ประชาชนสัญจรไปมาได้สะดวก	กองช่าง
๑๒๘	ยกระดับถนน คสล. จากบ้านนายเสนอ ถึง ศูนย์ กศน.	เพื่อให้ประชาชนสัญจรไปมาได้สะดวก	กว้าง ๕.๐๐ ม. ยาว ๙๗ ม. หนา ๐.๑๕ ม.	-	-	-	-	๗๐,๐๐๐	ถนน คสล.สามารถใช้งานได้ดีขึ้น	ประชาชนสัญจรไปมาได้สะดวก	กองช่าง
๑๒๙	ยกระดับถนน คสล. จากแยกบ้านนาย สำรอง กรมสอน ถึงทางแยกไปหนองทองกลาง ม.๘	เพื่อให้ประชาชนสัญจรไปมาได้สะดวก	กว้าง ๕.๐๐ ม. ยาว ๘๖ ม. หนา ๐.๑๕ ม.	-	๓๐๐,๐๐๐	-	-	-	ถนน คสล.สามารถใช้งานได้ดีขึ้น	ประชาชนสัญจรไปมาได้สะดวก	กองช่าง
๑๓๐	ก่อสร้างถนน คสล.จากบ้านนางไกรสอน หมู่ที่ ๘ ถึงบ้านสร้างข้าง	เพื่อให้ประชาชนสัญจรไปมาได้สะดวก	กว้าง ๕ ม. ยาว ๑,๐๐๐ ม. หนา ๐.๑๕ ม.	-	-	๑๕๐,๐๐๐	-	-	ถนน คสล.สามารถใช้งานได้ดี	เพื่อให้ประชาชนสัญจรไปมาได้สะดวก	กองช่าง
๑๓๑	ก่อสร้างถนน คสล.จากถนนนายมลัย ถึงถนนลาดยางไปตำบลไผ่	เพื่อให้ประชาชนสัญจรได้สะดวก	กว้าง ๔ ม. ยาว ๑๘๐ ม. หนา ๐.๑๕ ม.	๔๑๘,๐๐๐	-	-	-	-	ถนน คสล.สามารถใช้งานได้ดี	เพื่อให้ประชาชนสัญจรไปมาได้สะดวก	กองช่าง
๑๓๒	ก่อสร้างถนน คสล.จากบ้านนายมลัย ถึงบ้านนางใส หมู่ที่ ๘	เพื่อให้ประชาชนสัญจรได้สะดวก	กว้าง ๔ ม. ยาว ๘๐ ม. หนา ๐.๑๕ ม.	-	๑๘๕,๐๐๐	-	-	-	ถนน คสล.สามารถใช้งานได้ดี	เพื่อให้ประชาชนสัญจรไปมาได้สะดวก	กองช่าง
๑๓๓	ก่อสร้างระบบประปาหมู่บ้าน	เพื่อให้ประชาชนมีน้ำสำหรับอุปโภค	ตามแบบแปลน อบต.กำหนด	๑,๐๐๐,๐๐๐	-	-	-	-	ระบบประปาหมู่บ้าน	ประชาชนมีน้ำสำหรับอุปโภค	กองช่าง
๑๓๔	ก่อสร้างถนน คสล.จากบ้านนางบุญโฮม ถึงบ้านนายนิมิตร หมู่ที่ ๘	เพื่อให้ประชาชนสัญจรได้สะดวก	กว้าง ๔ ม. ยาว ๘๐ ม. หนา ๐.๑๕ ม.	-	๑๘๕,๐๐๐	-	-	-	ถนน คสล.สามารถใช้งานได้ดี	เพื่อให้ประชาชนสัญจรไปมาได้สะดวก	กองช่าง

ที่	โครงการ	วัตถุประสงค์	เป้าหมาย (ผลผลิตของ โครงการ)	งบประมาณ					ตัวชี้วัด (kpi)	ผลลัพธ์ที่คาดว่าจะ ได้รับ	หน่วยงาน ที่ รับผิดชอบ หลัก
				๒๕๖๖ (บาท)	๒๕๖๗ (บาท)	๒๕๖๘ (บาท)	๒๕๖๙ (บาท)	๒๕๗๐ (บาท)			
๑๓๕	ก่อสร้างถนน คสล.จาก บ้านนายชาญชัย ถึง หนองหินหนอง ทองหลาง หมู่ที่ ๘	เพื่อให้ประชาชน สัญจรได้สะดวก	กว้าง ๔ ม. ยาว ๓,๐๐๐ ม. หนา ๐.๑๕ ม.	-	๓,๐๐๐,๐๐๐	๓,๐๐๐,๐๐๐	๑,๐๐๐,๐๐๐	-	ถนน คสล. สามารถใช้งาน ได้ดี	เพื่อให้ประชาชน สัญจรไปมาได้ สะดวก	กองช่าง
๑๓๖	ก่อสร้างถนนลูกรังจาก นาบัวกัน ถึงนางสาว สมหมาย หมู่ที่ ๘	เพื่อให้ประชาชน สัญจรได้สะดวก	กว้าง ๕ ม. ยาว ๘๐๐ ม. หนา ๐.๒๐ ม.	-	๑๕๐,๐๐๐	-	-	-	ถนน คสล. สามารถใช้งาน ได้ดี	เพื่อให้ประชาชน สัญจรไปมาได้ สะดวก	กองช่าง

ที่	โครงการ	วัตถุประสงค์	เป้าหมาย (ผลผลิตของ โครงการ)	งบประมาณ					ตัวชี้วัด (kpi)	ผลลัพธ์ที่คาดว่าจะ ได้รับ	หน่วยงาน ที่ รับผิดชอบ หลัก
				๒๕๖๖ (บาท)	๒๕๖๗ (บาท)	๒๕๖๘ (บาท)	๒๕๖๙ (บาท)	๒๕๗๐ (บาท)			
๑๓๗	โครงการก่อสร้างถนนคสล.จากนาตีน้อย-ถนนเจ้าเสด็จ หมู่ที่ ๙	เพื่อให้ประชาชนสัญจรไปมาได้สะดวก	ถนน คสล.กว้าง ๕ ม.ยาว ๘๐๐ เมตร หนา ๐.๑๕ ม.	๕๐๐,๐๐๐	๕๐๐,๐๐๐	๕๐๐,๐๐๐	-	-	ถนน คสล.สามารถใช้งานได้ดี	เพื่อให้ประชาชนสัญจรไปมาได้สะดวก	กองช่าง
๑๓๘	โครงการขยายสะพานข้ามลำห้วยทวน ม.๙	เพื่อขยายสะพานข้ามลำห้วยทวน	ขนาดกว้าง ๓ ม. ยาว ๒๐ ม. หนา ๐.๑๐ ม.	-	๕๐๐,๐๐๐	-	-	-	สามารถใช้ประโยชน์มากขึ้น	ประชาชนมีความปลอดภัยในชีวิตและทรัพย์สินของประชาชน	กองช่าง
๑๓๙	ก่อสร้างถนนคสล.จากถนน ทข.๔๐๐๖ ถึงบ้านนายประพันธ์ เนตรหาญ หมู่ที่ ๙	เพื่อให้ประชาชนสัญจรไปมาได้สะดวก	ถนนลูกรัง กว้าง ๓.๐๐ ม. ยาว ๕๐ ม. หนา ๐.๑๕ ม.	๘๗,๐๐๐	-	-	-	-	ถนน คสล.สามารถใช้งานได้ดีขึ้น	ประชาชนสัญจรไปมาได้สะดวก	กองช่าง
๑๔๐	โครงการก่อสร้างถนนคสล.จากบ้านนายสมพงษ์ พูลทวี ถึง บ้านน.ส.จิราภา วันทาดี หมู่ที่ ๙	เพื่อให้ประชาชนสัญจรไปมาได้สะดวก	ถนน คสล.กว้าง ๔ ม.ยาว ๑๐๐ เมตร หนาเฉลี่ย ๐.๑๕ ม.	-	-	๒๓๕,๐๐๐	-	-	ถนน คสล.สามารถใช้งานได้ดี	เพื่อให้ประชาชนสัญจรไปมาได้สะดวก	กองช่าง
๑๔๑	ก่อสร้างถนนดินพร้อมลูกรังจากป่า ถึงถนนไปนาสีนวล หมู่ที่ ๙	เพื่อให้ประชาชนสามารถเดินทางได้สะดวก	กว้าง ๔ ม.ยาว ๔๒๕ ม. หนาเฉลี่ย ๑.๐๐ ม.	-	-	๓๐๐,๐๐๐	-	-	ถนนสามารถใช้งานได้ดี	ประชาชนสามารถเดินทางได้สะดวก	กองช่าง
๑๔๒	ก่อสร้างถนนลูกรังจากสะพานข้ามทวน ถึงโนนค้อ หมู่ที่ ๙	เพื่อให้ประชาชนสามารถเดินทางได้สะดวก	กว้าง ๔ ม.ยาว ๖๙๕ ม. หนาเฉลี่ย ๐.๑๕ ม.	-	๕๐๐,๐๐๐	-	-	-	ถนนลูกรังสามารถใช้งานได้ดี ปี ๖๗= ๗๕๐ เมตร	ประชาชนสามารถเดินทางได้สะดวก	กองช่าง
๑๔๓	ยกระดับถนน คสล.จากบ้านนายสนั่น ถึงศาลาประชาคม หมู่ที่ ๙	เพื่อให้ประชาชนสามารถเดินทางได้สะดวกและป้องกันน้ำท่วมขังถนนในหมู่บ้าน	กว้าง ๔ เมตร ยาว ๙๘ เมตร หนา ๐.๑๕ เมตร	๒๒๗,๓๖๐	-	-	-	-	ถนน คสล.สามารถใช้งานได้ดี ปี ๖๖ = ๙๘ เมตร	ประชาชนสามารถเดินทางได้สะดวก	กองช่าง

ที่	โครงการ	วัตถุประสงค์	เป้าหมาย (ผลผลิตของ โครงการ)	งบประมาณ					ตัวชี้วัด (kpi)	ผลลัพธ์ที่คาดว่าจะ ได้รับ	หน่วยงาน ที่ รับผิดชอบ หลัก
				๒๕๖๖ (บาท)	๒๕๖๗ (บาท)	๒๕๖๘ (บาท)	๒๕๖๙ (บาท)	๒๕๗๐ (บาท)			
๑๔๔	ยกระดับถนน คสล. จากบ้านนางคำปน ถึงบ้านนายอุทัย หมู่ ที่ ๙	เพื่อให้ประชาชน สามารถเดินทางได้ สะดวกและป้อง กันน้ำท่วมขังถนนใน หมู่บ้าน	กว้าง ๔ เมตร ยาว ๑๒๘ เมตร หนา ๐.๑๕ เมตร	-	๒๙๖,๙๖๐	-	-	-	ถนน คสล. สามารถใช้งานได้ ดี ปี ๖๗ = ๑๒๕ เมตร	ประชาชนสามารถ เดินทางได้สะดวก	กองช่าง
๑๔๕	ยกระดับถนน คสล. จากสหกรณ์(เก่า) ถึง บ้านนายสมชาย นิล อินทร์	เพื่อให้ประชาชน สามารถเดินทางได้ สะดวกและป้อง กันน้ำท่วมขังถนนใน หมู่บ้าน	กว้าง ๔ เมตร ยาว ๑๒๘ เมตร หนา ๐.๑๕ เมตร	-	-	๒๙๗,๐๐๐	-	-	ถนน คสล. สามารถใช้งานได้ ดี ปี ๖๘ = ๑๒๘ เมตร	ประชาชนสามารถ เดินทางได้สะดวก	กองช่าง
๑๔๖	ก่อสร้างถนนลูกรังจาก บ้านนายอุทัย ถึงโนน ค้อ หมู่ที่ ๙	เพื่อให้ประชาชน สามารถเดินทางได้ สะดวก	กว้าง ๔ ม. ยาว ๖๙๕ ม. หนา เฉลี่ย ๐.๑๕ ม.	-	-	-	๔๗๐,๐๐๐	-	ถนนลูกรัง สามารถใช้งานได้ ดีขึ้น ปี ๖๘ =๖๙๕ เมตร	ประชาชนสัญจรไป มาได้สะดวก	กองช่าง
๑๔๗	ก่อสร้างถนน คสล. จากบ้านนางราตรี เนตรหาญ ถึง ลำห้วย ทวน หมู่ที่ ๙	เพื่อให้ประชาชน สามารถเดินทางได้ สะดวกและ ป้องกันน้ำท่วมขัง ถนนในหมู่บ้าน	กว้าง ๔ เมตร ยาว ๑,๑๕๐ เมตร หนา ๐.๑๕ เมตร	-	-	๑,๑๐๐,๐๐๐	๑,๑๐๐,๐๐๐	๓๕๐,๐๐๐	ถนน คสล. สามารถใช้งานได้ ดี ปี ๖๘ = ๕๐๐ เมตร ๖๙ = ๕๐๐ เมตร ๗๐ = ๑๕๐ เมตร	ประชาชนสามารถ เดินทางได้สะดวก	กองช่าง
๑๔๘	วางท่อเมนระบบ ประปาหมู่บ้าน หมู่ที่ ๙	เพื่อวางระบบท่อ เมนประปา ทดแทนอันเดิมที่ ชำรุด	ตามแบบแปลน อบต.กำหนด	-	๒๐๐,๐๐๐	-	-	-	ท่อเมนประปา	ประชาชนมีน้ำใช้ อย่างเพียงพอและ ทั่วถึง	กองช่าง



ที่	โครงการ	วัตถุประสงค์	เป้าหมาย (ผลผลิตของ โครงการ)	งบประมาณ					ตัวชี้วัด (kpi)	ผลลัพธ์ที่คาดว่าจะ ได้รับ	หน่วยงาน ที่ รับผิดชอบ หลัก
				๒๕๖๖ (บาท)	๒๕๖๗ (บาท)	๒๕๖๘ (บาท)	๒๕๖๙ (บาท)	๒๕๗๐ (บาท)			
๑๔๙	ก่อสร้าง ถนน คสล.จาก บ้านหนองจาน ถึงวัด หนองจาน หมู่ที่ ๑๐	เพื่อให้ประชาชน สัญจรไปมาได้สะดวก	กว้าง ๕ ม. ยาว ๘๐๐ ม. หนา ๐.๑๕ม.	-	-	๕๐๐,๐๐๐	-	-	ถนน คสล.สามารถ ใช้งานได้ดีขึ้น	ประชาชนสัญจรไปมา ได้สะดวก	กองช่าง
๑๕๐	ก่อสร้างถนน คสล.จาก ถนนเจ้าเสด็จ ถึง บ้าน หนองจาน ม. ๑๐	เพื่อให้ประชาชน สัญจรไปมาได้สะดวก	กว้าง ๔.๐๐ ม. ยาว ๗๓๕ ม. หนา ๐.๑๕ ม.	-	๑,๗๕๙,๐๐๐	-	-	-	ถนน คสล.สามารถ ใช้งานได้ดีขึ้น	ประชาชนสัญจรไปมา ได้สะดวก	กองช่าง
๑๕๑	ก่อสร้างถนนดินจากไร่ นายชมถึงนายนายศักดิ์ ชัย ม. ๑๐	เพื่อให้ประชาชน สัญจรไปมาได้ สะดวก	กว้าง ๕ ม. ยาว๖๐๐ ม. หนา ๐.๒๐ม.	-	-	-	-	๒๐๐,๐๐๐	สามารถดินใช้งาน ได้ดีขึ้น	ประชาชนสัญจรไป มาได้สะดวก	กองช่าง
๑๕๒	ก่อสร้างถนนลูกรังจาก สี่แยกบ้านนางเตือน จิตร ถึง นายนายศักดิ์ ชัย ศรีชนะ ม. ๑๐	เพื่อให้ประชาชน สัญจรไปมาได้ สะดวก	กว้าง ๕.๐๐ ม. ยาว ๒,๐๐๐ ม. หนา ๐.๑๕ ม.	-	-	-	๑๐๐,๐๐๐	-	ถนนลูกรัง สามารถใช้งานได้ ดียิ่งขึ้น	ประชาชนสัญจรไป มาได้สะดวก	กองช่าง
๑๕๓	โครงการก่อสร้างถนน คสล.จากหมู่บ้านถึงวัด หนองจาน ม.๑๐	เพื่อให้ประชาชน สัญจรไปมาได้ สะดวก	กว้าง ๕ ม. ยาว๔๐๐ ม. หนา ๐.๑๕ ม.	-	-	-	-	๒๐๐,๐๐๐	ถนน คสล.สามารถ ใช้งานได้ดีขึ้น	ประชาชนสัญจรไป มาได้สะดวก	กองช่าง
๑๕๔	ก่อสร้างถนน คสล.จาก บ้านนายคำสิงห์ พูลผล ถึงถนนไปวัดหมู่ที่ ๑๐	เพื่อให้ประชาชน สัญจรไปมาได้ สะดวก	กว้าง ๕.๐๐ ม. ยาว ๒,๐๐๐ ม. หนา ๐.๑๕ ม.	-	-	-	๑๐๐,๐๐๐	-	ถนน คสล.สามารถ ใช้งานได้ดียิ่งขึ้น	ประชาชนสัญจรไป มาได้สะดวก	กองช่าง
๑๕๕	โครงการก่อสร้าง คสล. จากถนนเจ้าเสด็จ เข้า หมู่บ้านหนองจาน ม. ๑๐	เพื่อให้ประชาชน สัญจรไปมาได้ สะดวก	กว้าง ๕ ม. ยาว ๗๒๐ ม. หนา ๐.๐๔ ม.	-	๕๐๐,๐๐๐	-	-	-	ถนนคสล.สามารถ ใช้งานได้ดีขึ้น	ประชาชนสัญจรไป มาได้สะดวก	กองช่าง
๑๕๖	ก่อสร้างสะพานข้ามฝาย น้ำล้นข้ามคลองอีสาน เขียว หมู่ที่ ๑๐	เพื่อให้ประชาชนมีน้ำ สำหรับการเกษตร ในฤดูแล้ง	กว้าง ๓.๐ ม .ยาว ๓๐ ม.	๑,๐๐๐,๐๐๐	-	-	-	-	สะพานสามารถใ้ งานได้ดี	ประชาชนสัญจรไปมา ได้สะดวก	กองช่าง

ที่	โครงการ	วัตถุประสงค์	เป้าหมาย (ผลผลิตของ โครงการ)	งบประมาณ					ตัวชี้วัด (kpi)	ผลลัพธ์ที่คาดว่าจะ ได้รับ	หน่วยงาน ที่ รับผิดชอบ หลัก
				๒๕๖๖ (บาท)	๒๕๖๗ (บาท)	๒๕๖๘ (บาท)	๒๕๖๙ (บาท)	๒๕๗๐ (บาท)			
๑๕๗	โครงการก่อสร้างถนนดินจากศาลาประชาคม – คลองอีสานเขียว หมู่ที่ ๑๐	เพื่อให้ประชาชนสัญจรไปมาได้สะดวก	กว้าง ๕.๐๐ ม. ยาว ๒,๐๐๐ ม. หนา ๐.๑๕ ม.	-	๓๐๐,๐๐๐	-	-	-	ถนนดินสามารถใช้งานได้ดีขึ้น	ประชาชนสัญจรไปมาได้สะดวก	กองช่าง
๑๕๘	ก่อสร้างถนน ดินจากสามแยกบ้านนางดุขุฎี ไสลบาท – ไร่ยางนายสวนทุมเสน หมู่ที่ ๑๐	เพื่อให้ประชาชนสัญจรไปมาได้สะดวก	กว้าง ๕ ม. ยาว ๘๐๐ ม. หนา ๐.๒๐ ม.	-	-	-	-	๑๕๐,๐๐๐	ถนนดินสามารถใช้งานได้ดี	ประชาชนสัญจรไปมาได้สะดวก	กองช่าง
๑๕๙	ก่อสร้างบล็อคอคอนเวร์สข้ามคลองอีสานเขียว หมู่ที่ ๑๐	เพื่อให้ประชาชนสามารถเดินข้ามและขนผลผลิตทางการเกษตรได้อย่างยิ่งขึ้น	กว้าง ๔ ม. ยาว ๕๐ เมตร หนา ๐.๒๐ เมตร	-	-	-	-	๑,๐๐๐,๐๐๐	บล็อคอคอนเวร์สคสล.สามารถใช้งานได้	ประชาชนสัญจรไปมาได้สะดวก	กองช่าง
๑๖๐	โครงการก่อสร้างถนนคสล.จากบ้านนายน้อย กองทอง ถึงนายทองมี ในพรม หมู่ที่ ๑๐	เพื่อให้ประชาชนสัญจรไปมาได้สะดวก	กว้าง ๔ ม. ยาว ๑๐๐ ม. หนา ๐.๑๕ ม.	-	-	-	-	๒๐๐,๐๐๐	ถนน คสล.สามารถใช้งานได้ดีขึ้น	ประชาชนสัญจรไปมาได้สะดวก	กองช่าง
๑๖๑	โครงการก่อสร้างถนนคสล.จากบ้านนายเฉลิมชัย ถึงบ้านนายศักดิ์ชัย	เพื่อให้ประชาชนสัญจรไปมาได้สะดวก	กว้าง ๔ ม. ยาว ๑๕๐ ม. หนา ๐.๑๕ ม.	-	-	-	-	๓๕๐,๐๐๐-	ถนน คสล.สามารถใช้งานได้ดีขึ้น	ประชาชนสัญจรไปมาได้สะดวก	กองช่าง
๑๖๒	โครงการก่อสร้างถนนคสล.จากบ้านนางรวงทิพย์ บัวจันทร์ ถึง ทางแยกไปห้วยทวน หมู่ที่ ๑๐	เพื่อให้ประชาชนสัญจรไปมาได้สะดวก	กว้าง ๔ ม. ยาว ๔๑ ม. หนา ๐.๑๕ ม.	-	-	-	-	๙๒,๐๐๐	ถนน คสล.สามารถใช้งานได้ดีขึ้น	ประชาชนสัญจรไปมาได้สะดวก	กองช่าง
๑๖๓	ก่อสร้างถนนลูกรังจากบ้านนางรัตติยากรณ์ สวนเสนห์ ถึงฝายข้ามลำห้วยทวน หมู่ ๑๐	เพื่อให้ประชาชนสามารถเดินทางได้สะดวก	กว้าง ๔ ม. ยาว ๒๘๐ ม. หนา ๐.๑๕ ม.	-	-	-	-	๑๕๐,๐๐๐	ถนนลูกรังสามารถใช้งานได้ดีขึ้น	ประชาชนสัญจรไปมาได้สะดวก	กองช่าง

ที่	โครงการ	วัตถุประสงค์	เป้าหมาย (ผลผลิตของ โครงการ)	งบประมาณ					ตัวชี้วัด (kpi)	ผลลัพธ์ที่คาดว่าจะได้รับ	หน่วยงาน ที่ รับผิดชอบ หลัก
				๒๕๖๖ (บาท)	๒๕๖๗ (บาท)	๒๕๖๘ (บาท)	๒๕๖๙ (บาท)	๒๕๗๐ (บาท)			
๑๖๔	ก่อสร้างถนน คสล.จาก สวนนางมลธิรา มีชัย ถึง วัดหนองจาน หมู่ที่ ๑๐	เพื่อให้ประชาชน สามารถเดินทางได้ สะดวก	กว้าง ๔ ม. ยาว ๑๘๐ ม. หนา ๐.๑๕ ม.	-	๒๕๐,๐๐๐	-	-	-	ถนน คสล.	ประชาชนสัญจร ไปมาได้สะดวก	กองช่าง
๑๖๕	ก่อสร้างถนนลูกรังจาก หลังโรงเรียน ถึงวัด หนองจาน หมู่๑๐	เพื่อให้ประชาชน สัญจรไปมาได้ สะดวก	กว้าง ๔ ม. ยาว ๔๔๐ ม. หนา ๐.๒๐ ม.	-	-	๒๐๐,๐๐๐	-	-	ถนนลูกรังสามารถ ใช้งานได้ดี	ประชาชนสัญจร ไปมาได้สะดวก	กองช่าง
๑๖๖	ก่อสร้างถนนลูกรังจาก ฝายน้ำล้น ถึงวัดป่าดอน เชื่อง	เพื่อให้ประชาชน สัญจรไปมาได้ สะดวก	กว้าง ๕ ม. ยาว ๒,๐๐๐ ม. หนาเฉลี่ย ๐.๑๕ ม.	-	-	-	-	๑๐๐,๐๐๐	ถนนลูกรังสามารถ ใช้งานได้ดี	ประชาชนสัญจร ไปมาได้สะดวก	กองช่าง
๑๖๗	ก่อสร้างถนนดินพร้อม ลงลูกรังจากถนนเจ้า เสด็จถึงวัดป่าหนองจาน	เพื่อให้ประชาชน สัญจรไปมาได้ สะดวก	กว้าง ๕ ม.ยาว ๒,๐๐๐ ม. หนาเฉลี่ย๐.๑๕ ม.	-	-	๑๐๐,๐๐๐	-	-	ถนนลูกรังสามารถ ใช้งานได้ดี	ประชาชนสัญจร ไปมาได้สะดวก	กองช่าง

ที่	โครงการ	วัตถุประสงค์	เป้าหมาย (ผลผลิตของ โครงการ)	งบประมาณ					ตัวชี้วัด (kpi)	ผลลัพธ์ที่คาดว่าจะได้รับ	หน่วยงาน ที่ รับผิดชอบ หลัก
				๒๕๖๖ (บาท)	๒๕๖๗ (บาท)	๒๕๖๘ (บาท)	๒๕๖๙ (บาท)	๒๕๗๐ (บาท)			
๑๖๘	โครงการก่อสร้างถนน คสล. จากวัดสิงห์ทอง ถึง ถนนลาดยางนาสะไมย์-หนองศาลา หมู่ที่ ๑๑	เพื่อให้ประชาชนสัญจรไปมาได้สะดวก	กว้าง ๕ ม. ยาว ๑,๒๒๕ ม.หนา ๐.๒๐ ม.	-	๕๐๐,๐๐๐	๕๐๐,๐๐๐	๕๐๐,๐๐๐	๕๐๐,๐๐๐	ถนนคสล.สามารถใช้งานได้ดี	ประชาชนสัญจรไปมาได้สะดวก	กองช่าง
๑๖๙	โครงการก่อสร้างถนน คสล. จากบ้านนางพันธ์ ก้อนมณี ถึง บ้านนางปา นนทลา หมู่ที่ ๑๑	เพื่อให้ประชาชนสัญจรไปมาได้สะดวก	กว้าง ๔ ม. ยาว ๒๐ ม.หนา๐.๑๕ ม.	๕๐,๐๐๐	-	-	-	-	ถนน คสล.สามารถใช้งานได้ดีขึ้น	ประชาชนสัญจรไปมาได้สะดวก	กองช่าง
๑๗๐	โครงการก่อสร้างถนน คสล.จากบ้านนาสะไมย์ หมู่ที่ ๑๑ ถึงบ้านผือฮี หมู่ที่ ๖	เพื่อให้ประชาชนสัญจรไปมาได้สะดวก	กว้าง ๕.๐๐ ม. ยาว ๖,๐๐๐ ม.หนา ๐.๒๕ ม.	-	๒,๐๐๐,๐๐๐	๒,๐๐๐,๐๐๐	๒,๐๐๐,๐๐๐	๒,๐๐๐,๐๐๐	ถนน คสล.สามารถใช้งานได้ดีขึ้น	ประชาชนสัญจรไปมาได้สะดวก	กองช่าง
๑๗๑	โครงการก่อสร้างถนน คสล.จากบ้านนาสะไมย์ หมู่ที่ ๑๑ - บ้านสร้างข้าง อ.ทรายมูล	เพื่อให้ประชาชนสัญจรไปมาได้สะดวก	กว้าง ๖.๐๐ ม. ยาว ๕,๐๐๐ ม.หนา ๐.๑๕ ม.	-	-	-	-	๒,๐๐๐,๐๐๐	ถนนคสล.สามารถใช้งานได้ดี	ประชาชนสัญจรไปมาได้สะดวก	กองช่าง
๑๗๒	ก่อสร้างถนนลูกรังจากนา นายสำราญ ถึงนางจันสี หมู่ที่ ๑๑	เพื่อให้ประชาชนสัญจรไปมาได้สะดวก	กว้าง ๕.๐๐ ม. ยาว ๑,๐๐๐ ม. หนา ๐.๑๕ ม.	-	-	๑๐๐,๐๐๐	-	๑๕๐,๐๐๐	ถนนลูกรังสามารถใช้งานได้ดี	ประชาชนสัญจรไปมาได้สะดวก	กองช่าง
๑๗๓	โครงการก่อสร้างรางระบายน้ำ คสล.จากบ้านนางมณู กาหริบ - บ้านนายอาจ อุปชัย หมู่ที่ ๑๑	เพื่อป้องกันน้ำท่วมขังภายในหมู่บ้าน	กว้าง ๕.๐๐ ม. ยาว ๑๐๐ ม. ลึก ๐.๓๐ ม.	-	-	-	-	๒๕๐,๐๐๐	รางระบายน้ำสามารถใช้งานได้ดีขึ้นปี	น้ำไม่ท่วมขังภายในหมู่บ้าน	กองช่าง
๑๗๔	ก่อสร้างถนนคสล.จากบ้านนางคำศรี ประทุมวัน ถึงนางนงบุปผา เต้าทอง หมู่ที่ ๑๑	เพื่อให้ประชาชนสัญจรไปมาได้สะดวก	กว้าง ๕.๐๐ ม. ยาว ๑๖๕ ม.หนา ๐.๑๕ ม.	๒๕๐,๐๐๐	-	-	-	-	ถนน คสล.สามารถใช้งานได้ดีขึ้น	ประชาชนสัญจรไปมาได้สะดวก	กองช่าง

ที่	โครงการ	วัตถุประสงค์	เป้าหมาย (ผลผลิตของ โครงการ)	งบประมาณ					ตัวชี้วัด (kpi)	ผลลัพธ์ที่คาดว่าจะ ได้รับ	หน่วยงาน ที่ รับผิดชอบ หลัก
				๒๕๖๖ (บาท)	๒๕๖๗ (บาท)	๒๕๖๘ (บาท)	๒๕๖๙ (บาท)	๒๕๗๐ (บาท)			
๑๗๕	ก่อสร้างร่องระบายน้ำ คสล. จากนายเฉลียว ถึงบ้านนาง บุปผา เต้าทอง หมู่ที่ ๑๑	เพื่อให้สามารถ ระบายน้ำออกจาก หมู่บ้านและไม่ท่วม ข้างภายในหมู่บ้าน	กว้าง ๐.๓๐ ม. ยาว ๘๘ เมตร ลึก ๐.๓๐ เมตร	-	-	๑๕๐,๐๐๐	-	-	ร่องระบายน้ำ สามารถระบายน้ำได้	สามารถระบายน้ำ ออกจากหมู่บ้าน และไม่ท่วมข้าง ภายในหมู่บ้าน	กองช่าง
๑๗๖	โครงการวางท่อเมนประปา หมู่บ้าน หมู่ที่ ๑๑	เพื่อก่อสร้างแทนท่อ เดิมที่ฝังตัวอยู่ลึก และให้ประชาชนมี น้ำใช้อย่างทั่วถึง	ตามแบบ อบต. กำหนด	๑๕๐,๐๐๐	-	-	-	-	ขยายเขตท่อเมน ประปาหมู่บ้าน	ประชาชนมีน้ำ สำหรับอุปโภค บริโภคอย่างทั่วถึง	กองช่าง
๑๗๗	ก่อสร้างถนนลูกรังจากนา นางสรินทร์ คำผาย ถึงนา นายอาจ อุปชัย	เพื่อให้ประชาชน สัญจรไปมาได้สะดวก	ก ๕.๐๐ ม.ยาว ๒,๔๕๐ ม. หนาเฉลี่ย ๐.๑๕ ม.	-	-	-	๒๕๐,๐๐๐	-	ถนน ลูกรังสามารถ ใช้งานได้ดีขึ้น	ประชาชนสัญจรไป มาได้สะดวก	กองช่าง
๑๗๘	ก่อสร้างรางระบายน้ำจาก บ้านนางปา นนทลา ถึง บ้านนายคอย	เพื่อป้องกันน้ำท่วม ข้างภายในหมู่บ้าน	กว้าง ๐.๓๐ ม. ยาว ๙๕ ม. ลึก ๐.๓๐ ม.	-	-	-	-	๓๕๐,๐๐๐	รางระบายน้ำ สามารถใช้งานได้ดี ขึ้นปี	น้ำไม่ท่วมข้างภายใน หมู่บ้าน	กองช่าง
๑๗๙	ก่อสร้างรางระบายน้ำจาก บ้านนายอาน ถึงบ้านนาย พรชัย หมู่ที่ ๑๑	เพื่อป้องกันน้ำท่วม ข้างภายในหมู่บ้าน	กว้าง ๐.๓๐ ม. ยาว ๒๕๐ ม. ลึก ๐.๓๐ ม.	-	-	๓๕๐,๐๐๐	-	-	รางระบายน้ำ สามารถใช้งานได้ดี ขึ้นปี	น้ำไม่ท่วมข้างภายใน หมู่บ้าน	กองช่าง
๑๘๐	ก่อสร้างรางระบายน้ำจาก บ้านนายฉลอง ไสลบาท ถึง บ้านนางทองสุข หมู่ที่ ๑๑	เพื่อป้องกันน้ำท่วม ข้างภายในหมู่บ้าน	กว้าง ๐.๓๐ ม. ยาว ๑๖๒ ม. ลึก ๐.๓๐ ม.	-	๓๐๐,๐๐๐	-	-	-	รางระบายน้ำ สามารถใช้งานได้ดี ขึ้นปี	น้ำไม่ท่วมข้างภายใน หมู่บ้าน	กองช่าง
๑๘๑	ขยายผิวจราจรถนน คสล. จากบ้านนายบุญมี ถึงบ้าน โกศล พรมงคล หมู่ที่ ๑๑	เพื่อให้ประชาชน สัญจรไปมาได้สะดวก	กว้าง ๕ ม. ยาว ๔๐๐ ม. หนา ๐.๑๕ ม.	๕๐๐,๐๐๐	-	-	-	-	ถนน คสล.สามารถ ใช้งานได้ดี	ประชาชนสัญจรไป มาได้สะดวก	กองช่าง

ที่	โครงการ	วัตถุประสงค์	เป้าหมาย (ผลผลิตของ โครงการ)	งบประมาณ					ตัวชี้วัด (kpi)	ผลลัพธ์ที่คาดว่าจะได้รับ	หน่วยงาน ที่ รับผิดชอบ หลัก
				๒๕๖๖ (บาท)	๒๕๖๗ (บาท)	๒๕๖๘ (บาท)	๒๕๖๙ (บาท)	๒๕๗๐ (บาท)			
๑๘๒	ก่อสร้างถนนดินพร้อมลง ลูกรังจากนายนายจันสี ถึง นายนายสมพักต์ ขอบสิงห์	เพื่อให้ประชาชน สามารถเดินทางได้ สะดวก	กว้าง ๐.๓๐ ม.ยาว ๒,๐๐๐ ม. หนาเฉลี่ย ๐.๒๐ ม.	-	-	๓๐๐,๐๐๐-	-	-	ถนนดินพร้อม ลูกรัง	เพื่อให้ประชาชน สามารถเดินทาง ได้สะดวก	กองช่าง
๑๘๓	โครงการก่อสร้างถนน คสล.จากบ้านนางอรทัย จุมิพิลา ถึงบ้านนายกำ อุทธาน	เพื่อให้ประชาชน สัญจรไปมาได้ สะดวก	กว้าง ๔ ม. ยาว ๗๒ ม. ลึก ๐.๓๐ ม.	-	๑๖๗,๐๐๐	-	-	-	ถนน คสล.สามารถ ใช้งานได้ดี	ประชาชนสัญจร ไปมาได้สะดวก	กองช่าง

ที่	โครงการ	วัตถุประสงค์	เป้าหมาย (ผลผลิตของ โครงการ)	งบประมาณ					ตัวชี้วัด (kpi)	ผลลัพธ์ที่คาดว่าจะ ได้รับ	หน่วยงาน ที่ รับผิดชอบ หลัก
				๒๕๖๖ (บาท)	๒๕๖๗ (บาท)	๒๕๖๘ (บาท)	๒๕๖๙ (บาท)	๒๕๗๐ (บาท)			
๑๘๔	ก่อสร้างร่องระบายน้ำจาก บ้านนายประยูร ถึงบ้าน นายสมโภชน์	เพื่อป้องกันน้ำท่วม ขังภายในหมู่บ้าน	กว้าง ๐.๓๐ ม. ยาว ๕๐ ม. ลึก ๐.๓๐ ม.	-	-	๗๐,๐๐๐	-	-	ร่องระบายน้ำได้รับ การก่อสร้าง	น้ำไม่ท่วมขัง ภายในหมู่บ้าน	กองช่าง
๑๘๕	โครงการก่อสร้างราง ระบายน้ำ/ท่อระบายน้ำ ภายในหมู่บ้าน หมู่ที่ ๑๒	เพื่อป้องกันน้ำท่วม ขังภายในหมู่บ้าน	กว้าง ๐.๓๐ ม. ยาว ๔๐๐ ม. ลึก ๐.๓๐ ม.	-	-	๓๐๐,๐๐๐	-	๓๐๐,๐๐๐	รางระบายน้ำ สามารถใช้งานได้ดี	น้ำไม่ท่วมขัง ภายในหมู่บ้าน	กองช่าง
๑๘๖	โครงการก่อสร้างถนน คสล.จากถนนเจ้าเสด็จ – ฐานจุดบั้งไฟ หมู่ที่ ๑๒	เพื่อให้ประชาชน สัญจรไปมาได้ สะดวก	กว้าง ๕ ม. ยาว ๔๐๐ ม. ลึก ๐.๓๐ ม.	-	-	๕๐๐,๐๐๐	๕๐๐,๐๐๐	-	ถนน คสล.สามารถ ใช้งานได้ดี	ประชาชนสัญจร ไปมาได้สะดวก	กองช่าง
๑๘๗	ก่อสร้างถนน คสล.จาก ถนน รพช.ถึงหนองผือ หมู่ที่ ๑๒	เพื่อให้ประชาชน สามารถเดินทางได้ สะดวก	กว้าง ๔ เมตร ยาว ๑๑๐ ม. หนา ๐.๑๕ เมตร	-	๒๕๐,๐๐๐	-	-	-	ถนนคสล.สามารถ ใช้งานได้ดี	ประชาชนสามารถ เดินทางได้สะดวก	กองช่าง
๑๘๘	ปรับปรุงภูมิทัศน์หนองผือ	เพื่อปรับปรุงภูมิทัศน์ หนองน้ำสาธารณะให้ มีความสวยงาม	ตามแบบ อบต. กำหนด	-	-	-	-	๑๐๐,๐๐๐	หนองน้ำสาธารณะมี ความสวยงาม	หนองน้ำสาธารณะ มีความสวยงาม	กองช่าง
๑๘๙	ยกระดับถนน คสล.จากถนน รพช.ถึงบ้านนางจรณา หมู่ที่ ๑๒	เพื่อยกระดับถนน คสล.และป้องกันน้ำ ท่วมถนนในหมู่บ้าน	กว้าง ๔ เมตร ยาว ๑๙๘ เมตร หนา ๐.๑๕ เมตร	๒๕๐,๐๐๐	-	-	-	-	ถนนคสล.สามารถ ใช้งานได้ดี	ประชาชนสามารถ เดินทางได้สะดวก	กองช่าง
๑๙๐	ยกระดับถนน คสล.จาก โรงเรียนบ้านนายหนูไกร	เพื่อยกระดับถนน คสล.และป้องกันน้ำ ท่วมถนนในหมู่บ้าน	กว้าง ๔ เมตร ยาว ๑๔๕ เมตร หนา ๐.๑๕ เมตร	๑๕๐,๐๐๐	-	-	-	-	ถนนคสล.สามารถ ใช้งานได้ดี	ประชาชนสามารถ เดินทางได้สะดวก	กองช่าง
๑๙๑	ก่อสร้างถนนดินจากโรงเรียน บ้านนาดีถึงวัดป่านาดีน้อย	เพื่อให้ประชาชน สามารถเดินทางได้ สะดวก	กว้าง ๕ เมตร ยาว ๖๐๐ เมตร หนา ๐.๒๐ เมตร	-	๓๐๐,๐๐๐	-	-	-	ถนนดิน	ประชาชนสามารถ เดินทางได้สะดวก	กองช่าง

ที่	โครงการ	วัตถุประสงค์	เป้าหมาย (ผลผลิตของ โครงการ)	งบประมาณ					ตัวชี้วัด (kpi)	ผลลัพธ์ที่คาดว่าจะ ได้รับ	หน่วยงาน ที่ รับผิดชอบ หลัก
				๒๕๖๖ (บาท)	๒๕๖๗ (บาท)	๒๕๖๘ (บาท)	๒๕๖๙ (บาท)	๒๕๗๐ (บาท)			
๑๙๒	ขยายเขตท่อเมนประปา จากโรงสูบน้ำโรงเรียนบ้าน นาดีตอนงาน	เพื่อให้ประชาชนมี น้ำสำหรับอุปโภค บริโภคอย่าง เพียงพอ	ตามแบบแปลน อบต.กำหนด	-	๑๐๐,๐๐๐	-	-	-	ท่อเมนประปา	ประชาชนมีน้ำ สำหรับอุปโภค บริโภคอย่าง เพียงพอ	กองช่าง



ที่	โครงการ	วัตถุประสงค์	เป้าหมาย (ผลผลิตของ โครงการ)	งบประมาณ					ตัวชี้วัด (kpi)	ผลลัพธ์ที่คาดว่าจะได้รับ	หน่วยงาน ที่ รับผิดชอบ หลัก
				๒๕๖๖ (บาท)	๒๕๖๗ (บาท)	๒๕๖๘ (บาท)	๒๕๖๙ (บาท)	๒๕๗๐ (บาท)			
๑๙๓	โครงการก่อสร้างวาง ระบายน้ำจากบ้านนาย เดือน – บ้านนาย กมล หมู่ที่ ๑๓	เพื่อระบายน้ำ ออกจากหมู่บ้าน และป้องกันน้ำ ท่วมขังในหมู่บ้าน	กว้าง ๐.๓๐ ม. ลึก ๐.๕๐ ม.ยาว ๒๐๐ ม.	-	๒๐๐,๐๐๐	-	-	-	วางระบายน้ำ สามารถใช้งาน ได้ดี	น้ำไม่ท่วมขัง ภายในหมู่บ้าน	กองช่าง
๑๙๔	โครงการก่อสร้าง ถนน คสล.จากบ้านนางถาวร – บ้านนายท่า ประทุม วัน หมู่ที่ ๑๓	เพื่อให้ประชาชน สัญจรไปมาได้ สะดวก	กว้าง ๓ ม.ยาว ๖๐ ม. หนา ๐.๑๕ ม.	-	๑๐๐,๐๐๐	-	-	-	ถนน คสล. สามารถใช้งาน ได้ดี	ประชาชนสัญจร ไปมาได้สะดวก	กองช่าง
๑๙๕	ก่อสร้างถนน คสล.จาก บ้านนางยงค์ ถึง สนามไก่ หมู่ที่ ๑๓	เพื่อให้ประชาชน สัญจรไปมาได้ สะดวก	ขนาดกว้าง ๕ ม. ยาว ๑,๐๐๐ ม. หนา ๐.๑๕ ม.	-	-	๕๐๐,๐๐๐	-	-	ถนน คสล. สามารถใช้งานได้ ดี	ประชาชนสัญจร ไปมาได้สะดวก	กองช่าง
๑๙๖	โครงการก่อสร้าง ถนนลาดยาง/คสล. ถนน ทางหลวงชนบท ยส ๓๐๓๑ หมู่ที่ ๑๓ – หมู่ที่ ๒	เพื่อให้ประชาชน สัญจรไปมาได้ สะดวก	กว้าง ๖ เมตร ยาว ๕๐๐ เมตร หนา ๐.๑๕ เมตร	-	-	-	๑,๕๕๐,๐๐๐	๑,๕๕๐,๐๐๐	ถนน คสล.ใช้งาน ได้ดีมากขึ้น	ประชาชนสัญจร ไปมาได้สะดวก	กองช่าง
๑๙๗	โครงการก่อสร้างก่อสร้าง ถนน คสล.จากบ้านนาย สมพงษ์ เจริญคุณ ถึง นายบุญเที่ยง ประทุมวัน หมู่ที่ ๑๓	เพื่อให้ประชาชน สัญจรไปมาได้ สะดวก	กว้าง ๔ เมตร ยาว ๑๐๐ เมตร หนา ๐.๑๕ เมตร	๓๐๐,๐๐๐	-	-	-	-	ถนน คสล.ใช้งาน ได้ดีมากขึ้น	ประชาชนสัญจร ไปมาได้สะดวก	กองช่าง
๑๙๘	ก่อสร้างถนนดินพร้อม ลูกรังจากนายนาย สมาน คะเนแสน ถึงนา นางรัตนา หมู่ที่ ๑๓	เพื่อให้ประชาชน สัญจรไปมาได้ สะดวก	กว้าง ๔.๐๐ ม. ยาว ๔๕๐ เมตร หนา ๐.๒๕ เมตร	-	-	-	-	๑๕๐,๐๐๐	ถนนดินใช้งาน ได้ดีขึ้น	ประชาชนสัญจร ไปมาได้สะดวก	กองช่าง

ที่	โครงการ	วัตถุประสงค์	เป้าหมาย (ผลผลิตของ โครงการ)	งบประมาณ					ตัวชี้วัด (kpi)	ผลลัพธ์ที่คาดว่าจะได้รับ	หน่วยงานที่ รับผิดชอบหลัก
				๒๕๖๖ (บาท)	๒๕๖๗ (บาท)	๒๕๖๘ (บาท)	๒๕๖๙ (บาท)	๒๕๗๐ (บาท)			
๑๙๙	โครงการก่อสร้างถนน คสล.จากบ้านนายอุไร ชาวไทย ถึงสามแยกวัดป่า ไทรทอง หมู่๑๓	เพื่อให้ประชาชน สัญจรไปมาได้ สะดวก	กว้าง๐.๓๐ ม. ยาว ๒๑๐ เมตร หนา๐.๑๕ เมตร	-	-	-	๕๐๐,๐๐๐	-	ถนนคสล.ใช้ งานได้ดีขึ้น	ประชาชนสัญจรไป มาได้สะดวก	กองช่าง
๒๐๐	ก่อสร้างร่องระบายน้ำ คสล.จากบ้านนางปราณี ถึง บ้านนางพา อูบชัย หมู่ที่ ๑๓	เพื่อป้องกันน้ำท่วม ซึ่งภายในหมู่บ้าน	กว้าง๐.๓๐ เมตร ยาว ๓๑๒ เมตร ลึก ๐.๓๐ เมตร	-	-	-	๓๕๐,๐๐๐	-	ร่องระบายน้ำ สามารถใช้งาน ได้ดี	น้ำไม่ท่วมซึ่งภายใน หมู่บ้าน	กองช่าง
๒๐๑	ก่อสร้างร่องระบายน้ำ จากสี่แยกศาลาประชาคม ถึงกระดี่ข้าวใหญ่	เพื่อป้องกันน้ำท่วม ซึ่งภายในหมู่บ้าน	กว้าง๐.๓๐ เมตร ยาว ๑๖๑ เมตร ลึก ๐.๓๐ เมตร	-	-	-	๒๐๐,๐๐๐	-	ร่องระบายน้ำ สามารถใช้งาน ได้ดี	น้ำไม่ท่วมซึ่งภายใน หมู่บ้าน	กองช่าง
๒๐๒	ยกระดับถนน คสล.จาก บ้านนางเกสร หาสารี ถึง ศาลาประชาคม หมู่ที่ ๑๓	เพื่อให้ประชาชน สัญจรไปมาได้ สะดวก	กว้าง๕ ม. ยาว ๑๖๑ เมตร หนา ๐.๑๕ เมตร	๕๐๐,๐๐๐	-	-	-	-	ถนนคสล.ใช้ งานได้ดีขึ้น	ประชาชนสัญจรไป มาได้สะดวก	กองช่าง
๒๐๓	ยกระดับถนน คสล.จาก กระดี่ข้าวใหญ่ ถึงแยก นาสีนวน	เพื่อให้ประชาชน สัญจรไปมาได้ สะดวก	กว้าง๕ ม. ยาว ๑๗๐ เมตร หนา ๐.๑๕ เมตร	-	-	-	๕๕๐,๐๐๐	-	ถนนคสล.ใช้ งานได้ดี	ประชาชนสัญจรไป มาได้สะดวก	กองช่าง
๒๐๔	ก่อสร้างท่อระบายน้ำจาก แยกนาสีนวน ถึงนาง ทองสด จุมพिला	เพื่อป้องกันน้ำท่วม ซึ่งภายในหมู่บ้าน	กว้าง๐.๓๐ เมตร ยาว ๔๓ เมตร ลึก ๐.๓๐ เมตร	-	-	-	-	๕๐,๐๐๐	ท่อระบายน้ำ สามารถใช้งาน ได้ดี	น้ำไม่ท่วมซึ่งภายใน หมู่บ้าน	กองช่าง
๒๐๕	วางท่อระบายน้ำจากบ้าน นายสง่า ถึงบ้านนายนวล นราวงค์	เพื่อป้องกันน้ำท่วม ซึ่งภายในหมู่บ้าน	กว้าง๐.๓๐ เมตร ยาว ๓๐๐ เมตร ลึก ๐.๓๐ เมตร	-	-	-	๒๕๐,๐๐๐	-	ท่อระบายน้ำ สามารถใช้งาน ได้ดี	น้ำไม่ท่วมซึ่งภายใน หมู่บ้าน	กองช่าง
๒๐๖	ก่อสร้างถนน คสล.จากบ้าน นางทวิพันธ์ ถึงนางอรทัย หมู่ที่ ๑๓	เพื่อให้ประชาชน สัญจรไปมาได้สะดวก	กว้าง๕ ม. ยาว ๑๐๐ เมตร หนา๐.๑๕ เมตร	-	-	๕๐๐,๐๐๐	-	-	ถนนคสล.ใช้ งานได้ดีขึ้น	ประชาชนสัญจรไป มาได้สะดวก	กองช่าง

ที่	โครงการ	วัตถุประสงค์	เป้าหมาย (ผลผลิตของ โครงการ)	งบประมาณ					ตัวชี้วัด (kpi)	ผลลัพธ์ที่คาดว่าจะได้รับ	หน่วยงานที่ รับผิดชอบหลัก
				๒๕๖๖ (บาท)	๒๕๖๗ (บาท)	๒๕๖๘ (บาท)	๒๕๖๙ (บาท)	๒๕๗๐ (บาท)			
๒๐๗	โครงการก่อสร้างถนน คสล.จากบ้านนางมลัย พรมงคล ถึง นางคุณ เวฬุวนาธร หมู่ที่ ๑๓	เพื่อให้ประชาชน สัญจรไปมาได้ สะดวก	กว้าง ๓ เมตร ยาว ๓๐ เมตร หนา๐.๑๕ เมตร	-	-	-	๑๕๐,๐๐๐	-	ถนน คสล.ใช้ งานได้ดีมาก ขึ้น	ประชาชนสัญจร ไปมาได้สะดวก	กองช่าง
๒๐๘	ยกระดับถนน คสล.จาก บ้านนายอาทิตย์ แก้ว ใส ถึงแยกบ้านนายศักดิ์ ดา จุมพिला หมู่ที่ ๑๓	เพื่อยกระดับถนน คสล.ให้สูงขึ้น	กว้าง๔.๐๐ ม. ยาว ๑๕๐ ม.	-	-	๕๐๐,๐๐๐	-	-	ถนน คสล. สามารถใช้ งานได้ดีขึ้น	ประชาชนสัญจร ไปมาได้สะดวก	กองช่าง
๒๐๙	ขยายผิวจราจรจา กระดืบข้าวใหญ่ ถึงนา นายใส อุบชัย หมู่ที่ ๑๓	เพื่อให้ประชาชน สัญจรไปมาได้ สะดวก	กว้าง๐.๓๐ ม. ยาว ๒๔๗ เมตร หนา๐.๑๕ เมตร	-	-	-	-	๒๕๐,๐๐๐	ผิวจราจร กว้างขึ้น	ประชาชนสัญจร ไปมาได้สะดวก	กองช่าง
	รวม			๒๖ โครงการ ๑๘,๐๘๒,๓๖ ๐	๔๔ โครงการ ๒๔,๗๗๒,๙๖๐	๔๖ โครงการ ๓๒,๘๖๗,๖๐๐	๔๓ โครงการ ๓๑,๕๓๐๐,๐๐๐	๘๒ โครงการ ๔๓,๕๕๒,๐๐๐			

## ๔. ยุทธศาสตร์ที่ ๔ การพัฒนาแหล่งน้ำ

## ๔.๑ แผนงาน การอุทกศาสตร์และการโยธา

ที่	โครงการ	วัตถุประสงค์	เป้าหมาย (ผลผลิตของ โครงการ)	งบประมาณและที่ผ่านมา					ตัวชี้วัด (KPI)	ผลที่คาดว่าจะ ได้รับ	หน่วยงาน รับผิดชอบ หลัก
				๒๕๖๖ (บาท)	๒๕๖๗ (บาท)	๒๕๖๘ (บาท)	๒๕๖๙ (บาท)	๒๕๗๐ (บาท)			
๑.	โครงการขยายเขต ท่อเมนประปา หมู่บ้าน หมู่ที่ ๑ - ๑๓	เพื่อขยายเขตระบบ ท่อเมนประปา หมู่บ้านหมู่บ้านให้ ประชาชนมีน้ำสำหรับ อุปโภคบริโภคอย่าง เพียงพอ	ท่อเมนประปา หมู่บ้าน ตามแบบ อบต.กำหนด	๑,๐๐๐,๐๐๐	๑,๐๐๐,๐๐๐	๑,๐๐๐,๐๐ ๐	๑,๐๐๐,๐๐๐	๑,๐๐๐,๐๐๐	ประชาชนมีน้ำใช้ อย่างเพียงพอ	ประชาชนมีน้ำใช้ใน การอุปโภค บริโภค อย่างเพียงพอ	กองช่าง
๒.	ขุดลอกร่องเม็ก หมู่ ที่ ๓ พร้อมขอบ ถนนทั้งสองข้าง	เพื่อพัฒนาแหล่งน้ำที่ ต้นเขินให้สามารถใช้ ประโยชน์ได้อย่าง เต็มที่	ให้ประชาชนมีน้ำใช้ ในการเกษตรอย่าง เพียงพอ	๕๐๐,๐๐๐	-	๕๐๐,๐๐๐	-	๕๐๐,๐๐๐	ร่องเม็กได้รับการ ขุดลอกเพิ่มขึ้น	ประชาชนมีน้ำใช้ใน การเกษตรอย่าง เพียงพอ	กองช่าง
๓	ก่อสร้างคลองส่งน้ำ เพื่อการเกษตรจาก บึงผือฮีและในตำบล นาสะไมย์ หมู่ที่ ๑ -๑๓	เพื่อก่อสร้างคลองส่ง น้ำเพื่อให้สามารถใช้ ในการเกษตรของ ประชาชน	ประชาชนมีน้ำเพื่อ การเกษตรอย่าง เพียงพอ	๒,๐๐๐,๐๐๐	๒,๐๐๐,๐๐๐	๒,๐๐๐,๐๐ ๐	๒,๐๐๐,๐๐๐	๒,๐๐๐,๐๐๐	คลองส่งได้รับการ ก่อสร้างเพิ่มขึ้น	คลองส่งน้ำเพื่อ การเกษตรอย่าง เพียงพอ	กองช่าง
๔.	ขุดเจาะบ่อบาดาล เพื่อการเกษตร หมู่ ที่ ๑ -๑๓	เพื่อให้มีแหล่งน้ำเพื่อ การเกษตร สำหรับ ประชาชนในหมู่บ้าน	ให้ประชาชนมีน้ำใช้ ในการเกษตรอย่าง เพียงพอ	๒๐๐,๐๐๐	๒๐๐,๐๐๐	๒๐๐,๐๐ ๐	๒๐๐,๐๐๐	๒๐๐,๐๐๐	บ่อบาดาลเพื่อ การเกษตร	ประชาชนมีน้ำใช้ใน การเกษตรอย่าง เพียงพอ	กองช่าง
๕.	ขุดลอกหนองปุดา , หนองจิก หมู่ที่ ๒ พร้อมถนนลูกรังเข้า หนอง	เพื่อให้มีแหล่งน้ำเพื่อ การเกษตร สำหรับ ประชาชนในหมู่บ้าน	ให้ประชาชนมีน้ำใช้ ในการเกษตรอย่าง เพียงพอ	-	๑๐๐,๐๐๐	-	-	-	หนองน้ำได้รับการ ขุดลอกเพิ่มขึ้น	ประชาชนมีน้ำใช้ใน การเกษตรอย่าง เพียงพอ	กองช่าง

ที่	โครงการ	วัตถุประสงค์	เป้าหมาย (ผลผลิตของ โครงการ)	งบประมาณ					ตัวชี้วัด (KPI)	ผลที่คาดว่าจะ ได้รับ	หน่วยงาน รับผิดชอบ หลัก
				๒๕๖๖ (บาท)	๒๕๖๗ (บาท)	๒๕๖๘ (บาท)	๒๕๖๙ (บาท)	๒๕๗๐ (บาท)			
๖.	กำจัดวัชพืชร่องเม็ก หมู่ที่ ๓	เพื่อให้มีแหล่งน้ำเพื่อ การเกษตร สำหรับ ประชาชนในหมู่บ้าน	ให้ประชาชนมีน้ำใช้ใน การเกษตรอย่าง เพียงพอ	-	๑๐๐,๐๐๐	-	-	-	วัชพืชได้รับการ กำจัดและได้รับการ พัฒนามากขึ้น	ประชาชนมีน้ำใช้ใน การเกษตรอย่าง เพียงพอ	กองช่าง
๗.	ขุดลอกหนองเชียงมอ ง,หนองถ่มและทางเข้า หนองเชียงมอ หมู่ที่ ๔	เพื่อให้มีแหล่งน้ำเพื่อ การเกษตร สำหรับ ประชาชนในหมู่บ้าน	ให้ประชาชนมีน้ำใช้ใน การเกษตรอย่าง เพียงพอ	๑๐๐,๐๐๐	-	๑๐๐,๐๐๐	-	-	หนองน้ำได้รับการ ขุดลอกเพิ่มขึ้น	ประชาชนมีน้ำใช้ใน การเกษตรอย่าง เพียงพอ	กองช่าง
๘.	ขุดลอกหนองแก้ว, หนองขอนแก่น หมู่ที่ ๗	เพื่อให้มีแหล่งน้ำเพื่อ การเกษตร สำหรับ ประชาชนในหมู่บ้าน	ให้ประชาชนมีน้ำใช้ใน การเกษตรอย่าง เพียงพอ	-	๑๐๐,๐๐๐	-	-	-	หนองน้ำได้รับการ ขุดลอกเพิ่มขึ้น	ประชาชนมีน้ำใช้ใน การเกษตรอย่าง เพียงพอ	กองช่าง
๙.	ซ่อมแซมฝายน้ำล้น ลำห้วยทวน หมู่ที่ ๙,๑๐,๑๒,๓	เพื่อให้มีแหล่งน้ำเพื่อ การเกษตร สำหรับ ประชาชนในหมู่บ้าน	ให้ประชาชนมีน้ำใช้ ในการเกษตรอย่าง เพียงพอ	๔๐๐,๐๐๐	๔๐๐,๐๐๐	-	-	-	ฝายได้รับการ ซ่อมแซมเพิ่มขึ้น	ประชาชนมีน้ำใช้ใน การเกษตรอย่าง เพียงพอ	กองช่าง
๑๐	ขุดลอกลำห้วยทวน และ คลองอีสาน เขี้ยว หมู่ ๙,๑๐,๑๒	เพื่อให้มีแหล่งน้ำเพื่อ การเกษตร สำหรับ ประชาชนในหมู่บ้าน	ขนาดกว้าง ๒๐ เมตร ยาว ๔,๐๐๐ เมตร	๕๐๐,๐๐๐	-	๕๐๐,๐๐๐	-	-	ห้วยและคลอง อีสานเขี้ยวได้รับ การขุดลอก เพิ่มขึ้น	ประชาชนมีน้ำใช้ใน การเกษตรอย่าง เพียงพอ	กองช่าง
๑๑	ขุดลอกหนองตาจาน หมู่ที่ ๑๓พร้อมถนน เข้าหนอง	เพื่อให้มีแหล่งน้ำเพื่อ การเกษตร สำหรับ ประชาชนในหมู่บ้าน	ให้ประชาชนมีน้ำใช้ใน การเกษตรอย่าง เพียงพอ	-	-	๑๐๐,๐๐๐	-	๑๐๐,๐๐๐	หนองน้ำได้รับการ ขุดลอกเพิ่มขึ้น	ประชาชนมีน้ำใช้ใน การเกษตรอย่าง เพียงพอ	กองช่าง
๑๒	ก่อสร้างระบบคลอง ส่งน้ำใต้ดินเพื่อ การเกษตร หมู่ที่ ๑- ๑๓	เพื่อให้มีแหล่งน้ำเพื่อ การเกษตร สำหรับ ประชาชนในหมู่บ้าน	ให้ประชาชนมีน้ำใช้ใน การเกษตรอย่าง เพียงพอ	๓,๐๐๐,๐๐๐	๔,๐๐๐,๐๐๐	๓,๐๐๐,๐๐๐	๔,๐๐๐,๐๐๐	๓,๐๐๐,๐๐๐	คลองส่งน้ำได้รับ การก่อสร้าง เพิ่มขึ้น	ประชาชนมีน้ำใช้ใน การเกษตรอย่าง เพียงพอ	กองช่าง
๑๓	ขุดลอกบึงผืออี	เพื่อให้มีแหล่งน้ำเพื่อ การเกษตร สำหรับ ประชาชนในหมู่บ้าน	ให้ประชาชนมีน้ำใช้ใน การเกษตรอย่าง เพียงพอ	๑๐,๐๐๐,๐๐	๒๐,๐๐๐,๐๐	๑๐,๐๐๐,๐๐	๒๐,๐๐๐,๐๐	๒๐,๐๐๐,๐๐	บึงได้รับการขุด ลอกเพิ่มขึ้น	ประชาชนมีน้ำใช้ใน การเกษตรอย่าง เพียงพอ	กองช่าง

ที่	โครงการ	วัตถุประสงค์	เป้าหมาย (ผลผลิตของ โครงการ)	งบประมาณและที่ผ่านมา					ตัวชี้วัด (KPI)	ผลที่คาดว่าจะ ได้รับ	หน่วยงาน รับผิดชอบ หลัก
				๒๕๖๖ (บาท)	๒๕๖๗ (บาท)	๒๕๖๘ (บาท)	๒๕๖๙ (บาท)	๒๕๗๐ (บาท)			
๑๔	ชุดลอกสระหลวง/ หนองศาลา หมู่ที่ ๘	เพื่อให้มีแหล่งน้ำเพื่อ การเกษตร สำหรับ ประชาชนในหมู่บ้าน	ให้ประชาชนมีน้ำใช้ ในการเกษตรอย่าง เพียงพอ	-	-	-	-	๒๐๐,๐๐๐	หนองน้ำได้รับ การขุดลอก เพิ่มขึ้น	ประชาชนมีน้ำใช้ใน การเกษตรอย่าง เพียงพอ	กองช่าง
๑๕	ชุดลอกหนองแสง หมู่ที่ ๙	เพื่อให้มีแหล่งน้ำเพื่อ การเกษตร สำหรับ ประชาชนในหมู่บ้าน	ให้ประชาชนมีน้ำใช้ ในการเกษตรอย่าง เพียงพอ	-	-	-	๑๐๐,๐๐๐-	๑๐๐,๐๐๐	หนองน้ำได้รับ การขุดลอก เพิ่มขึ้น	ประชาชนมีน้ำใช้ใน การเกษตรอย่าง เพียงพอ	กองช่าง
๑๖	ชุดลอกหนองหัวลิง หมู่ที่ ๑๐	เพื่อให้มีแหล่งน้ำเพื่อ การเกษตร สำหรับ ประชาชนในหมู่บ้าน	ให้ประชาชนมีน้ำใช้ ในการเกษตรอย่าง เพียงพอ	-	-	-	๑๐๐,๐๐๐	๑๐๐,๐๐๐	หนองน้ำได้รับ การขุดลอก เพิ่มขึ้น	ประชาชนมีน้ำใช้ใน การเกษตรอย่าง เพียงพอ	กองช่าง
๑๗	ชุดลอกหนองอีบอด และถนนเข้าหนอง	เพื่อให้มีแหล่งน้ำเพื่อ การเกษตร สำหรับ ประชาชนในหมู่บ้าน	ให้ประชาชนมีน้ำใช้ ในการเกษตรอย่าง เพียงพอ	-	-	-	-	๑๐๐,๐๐๐	หนองน้ำได้รับ การขุดลอก เพิ่มขึ้น	ประชาชนมีน้ำใช้ใน การเกษตรอย่าง เพียงพอ	กองช่าง
๑๘	ชุดลอกหนองตา จารย์	เพื่อให้มีแหล่งน้ำเพื่อ การเกษตร สำหรับ ประชาชนในหมู่บ้าน	ให้ประชาชนมีน้ำใช้ ในการเกษตรอย่าง เพียงพอ	-	-	-	-	๑๐๐,๐๐๐	หนองน้ำได้รับ การขุดลอก เพิ่มขึ้น	ประชาชนมีน้ำใช้ใน การเกษตรอย่าง เพียงพอ	กองช่าง
๑๙	โครงการกำจัด วัชพืชบึงฝือฮี้ หมู่ที่ ๖	เพื่อกำจัดวัชพืชบึงฝือ ฮี้	บึงฝือฮี้	๕๐๐,๐๐๐	-	๕๐๐,๐๐๐	๕๐๐,๐๐๐	๑๐๐,๐๐๐	วัชพืชได้รับการ กำจัดเพิ่มขึ้น	วัชพืชได้รับการ กำจัดและให้ทำ ทัศนียภาพบึงฝือฮี้มี ความสวยงาม	กองช่าง
๒๐	ก่อสร้างระบบ/ ปรับปรุง/ซ่อมแซม ระบบประปา หมู่บ้าน (ผิวดิน/ บาดาล) หมู่ที่ ๑ -๑๓	เพื่อก่อสร้างระบบ ประปา ให้มีประสิทธิภาพ สามารถใช้งานได้เป็น อย่างดี	ประชาชนมีน้ำเพื่อ การอุปโภค-บริโภค อย่างเพียงพอ	๕,๐๐๐,๐๐ ๐	๑,๐๐๐,๐๐ ๐	๕,๐๐๐,๐๐ ๐	๕,๐๐๐,๐๐ ๐	๕,๐๐๐,๐๐ ๐	ระบบประปา หมู่บ้านได้รับการ ก่อสร้างเพิ่มขึ้น	ระบบประปามี ประสิทธิภาพ ประชาชนมีน้ำเพื่อ การอุปโภค-บริโภค อย่างเพียงพอ	กองช่าง

ที่	โครงการ	วัตถุประสงค์	เป้าหมาย (ผลผลิตของ โครงการ)	งบประมาณ					ตัวชี้วัด (KPI)	ผลที่คาดว่าจะ ได้รับ	หน่วยงาน รับผิดชอบ หลัก
				๒๕๖๖ (บาท)	๒๕๖๗ (บาท)	๒๕๖๘ (บาท)	๒๕๖๙ (บาท)	๒๕๗๐ (บาท)			
๒๑	ก่อสร้างเครื่องกรอง น้ำประปา ในหมู่ที่ ๑-๑๓	เพื่อก่อสร้างเครื่อง กรองน้ำ ให้มีประสิทธิภาพ สามารถใช้งานได้เป็น อย่างดี	ประชาชนมีน้ำเพื่อ การอุปโภค-บริโภค อย่างเพียงพอ	๑,๐๐๐,๐๐๐	๑,๐๐๐,๐๐ ๐	๑,๐๐๐,๐๐๐	๑,๐๐๐,๐๐ ๐	๑,๐๐๐,๐๐๐	เครื่องกรองน้ำได้รับ การก่อสร้างเพิ่มขึ้น	ระบบประปามี ประสิทธิภาพ ประชาชนมีน้ำเพื่อ การอุปโภค-บริโภค อย่างเพียงพอ	กองช่าง
๒๒	โครงการก่อสร้าง ฝายน้ำล้น บ้าน หนองจาน หมู่ที่ ๑๐	เพื่อให้ประชาชนมีน้ำ สำหรับอุปโภค และ น้ำสำหรับการเกษตร	ฝายน้ำล้นตามแบบ มาตรฐาน มช. ๒๕๒๗	๑,๐๐๐,๐๐๐	๑,๐๐๐,๐๐ ๐	๑,๐๐๐,๐๐๐	๑,๐๐๐,๐๐ ๐	๑,๐๐๐,๐๐๐	ฝายน้ำล้นได้รับการ ก่อสร้างเพิ่มขึ้น	ประชาชนมีน้ำ สำหรับมีน้ำสำหรับ อุปโภค และน้ำ สำหรับการเกษตร	กองช่าง
๒๓	โครงการก่อสร้าง ธนาคารน้ำใต้ดิน	เพื่อก่อสร้างระบบ ธนาคารน้ำใต้ดิน สำหรับเพิ่มปริมาณ น้ำให้กับดินในการกัก เก็บน้ำไว้ใช้ในฤดูแล้ง และแก้ไขปัญหา น้ำท่วมขังภายใน หมู่บ้านหรืออื่นๆ	ตามแบบที่ อบต. นาสะไมย์กำหนด หรือตามแบบ มาตรฐานอื่นๆ	๑๐๐๐,๐๐	๑๐๐,๐๐๐	๑๐๐,๐๐๐	๑๐๐๐,๐๐	๑๐๐,๐๐๐	ปี ๖๖ = ๑๐ แห่ง ๖๗ = ๑๐ แห่ง ๖๘ = ๑๐ แห่ง ๖๙ = ๑๐ แห่ง ๗๐ = ๑๐ แห่ง	มีน้ำใต้ดินสำหรับใช้ ในฤดูแล้ง	กองช่าง
รวม				๑๔ โครงการ ๑๑,๕๓๐,๐๐๐	๑๓ โครงการ ๓๑,๐๐๐,๐๐ ๐	๑๕ โครงการ ๒๖,๘๐๐,๐๐๐	๑๒ โครงการ ๓๕,๐๐๐,๐๐ ๐	๑๗ โครงการ ๓๓,๙๐๐,๐๐๐			

ก.ยุทธศาสตร์ชาติ ๒๐ ปี ยุทธศาสตร์ที่ ๔ ด้านความมั่นคง

ข.แผนพัฒนาเศรษฐกิจและสังคมแห่งชาติ ฉบับที่ ๑๓ หมายความว่า ๘ ไทยมีพื้นที่และเมืองอัจฉริยะที่น่าอยู่ ปลอดภัย เติบโตได้อย่างยั่งยืน

ค.เป้าหมายที่ ๒ การพัฒนาคนสู่โลกยุคใหม่ โดยมุ่งเน้น การพัฒนากำลังคนให้มีคุณภาพสอดคล้องกับความต้องการของตลาดแรงงานและส่งเสริมความมั่นคงในชีวิตของ ประชาชนผ่านการพัฒนาพื้นที่และเมือง ง. ยุทธศาสตร์จังหวัดยโสธร ประเด็นยุทธศาสตร์ที่ ที่ ๓ **ยกระดับคุณภาพชีวิต เสริมสร้างความเข้มแข็งของครอบครัวและชุมชน**

จ.เชื่อมโยงยุทธการพัฒนาของอปท. ในเขตจังหวัด : ยุทธศาสตร์ที่ ๓ **ยกระดับคุณภาพชีวิต เสริมสร้างความเข้มแข็งของครอบครัวและชุมชน**

๖..ยุทธศาสตร์การพัฒนาของ อปท. ยุทธศาสตร์ การพัฒนาสังคม

กลยุทธ์ การป้องกันและบรรเทาสาธารณภัย ส่งเสริมพัฒนาศักยภาพด้านคุณภาพชีวิต ส่งเสริม/พัฒนา/เพิ่มศักยภาพ ของ อปพร. ชรบ. เยาวชน ประชาชนและ เพิ่มศักยภาพในการรักษาความมั่นคงภายใน

๖.๑ แผนงาน สร้างความเข้มแข็งให้กับชุมชน

ที่	โครงการ	วัตถุประสงค์	เป้าหมาย (ผลผลิตของโครงการ)	งบประมาณและที่ผ่านมา					ตัวชี้วัด (KPI)	ผลที่คาดว่าจะได้รับ	หน่วยงาน รับผิดชอบหลัก
				๒๕๖๖ (บาท)	๒๕๖๗ (บาท)	๒๕๖๘ (บาท)	๒๕๖๙ (บาท)	๒๕๗๐ (บาท)			
๑	โครงการป้องกันและแก้ไขปัญหายาเสพติด	เพื่อให้ผู้เข้าร่วมโครงการมีความรู้ความเข้าใจเกี่ยวกับการป้องกันและโทษของยาเสพติด	ประชาชนในเขตพื้นที่บริการของ อบต.นาสะไมย์	๕๐,๐๐๐	๕๐,๐๐๐	๕๐,๐๐๐	๕๐,๐๐๐	๕๐,๐๐๐	จำนวนผู้เข้าโครงการมีเพิ่มขึ้น	ผู้เข้าร่วมมีความรู้ความเข้าใจเกี่ยวกับยาเสพติดและสามารถนำความรู้ความเข้าใจที่ได้รับจากการอบรม ไปใช้ในชีวิตประจำวันได้	สำนักปลัดฯ
๒	โครงการติดตั้งสัญญาณไฟจราจรตามสี่แยกต่างๆภายในตำบล(ไฟกระพริบ)	เพื่อความปลอดภัยของประชาชนและผู้สัญจรไปมา	จำนวน ๒๐ อัน	-	-	๒๐๐,๐๐๐	-	๒๐๐,๐๐๐	บริเวณแยกต่างๆได้ติดไฟเพิ่มขึ้น	ประชาชนและผู้สัญจรไปมาไม่มีความปลอดภัยในชีวิตและทรัพย์สิน	กองช่าง
๓	โครงการส่งเสริมบทบาทและสิทธิสตรี	เพื่อส่งเสริมพัฒนาบทบาทศักยภาพสตรีภายในตำบล	สตรีตำบลนาสะไมย์	๒๐,๐๐๐	๒๐,๐๐๐	๒๐,๐๐๐	๒๐,๐๐๐	๒๐,๐๐๐	สตรีตำบลนาสะไมย์ ๑๓ หมู่	สตรีตำบลนาสะไมย์ได้เข้าใจบทบาทและสิทธิของสตรีที่พึงได้	กองสวัสดิการสังคม



## ยุทธศาสตร์ที่ ๗ การการพัฒนาด้านสาธารณสุข

## ๗.๑ แผนงาน สาธารณสุข

## แนวทางการพัฒนาที่ ๑ ส่งเสริมสุขภาพและพละนาามัยของประชาชนในตำบล

ที่	โครงการ	วัตถุประสงค์	เป้าหมาย (ผลผลิตของ โครงการ)	งบประมาณ					ตัวชี้วัด (KPI)	ผลที่คาดว่าจะได้รับ	หน่วยงาน รับผิดชอบ หลัก
				๒๕๖๖ (บาท)	๒๕๖๗ (บาท)	๒๕๖๘ (บาท)	๒๕๖๙ (บาท)	๒๕๗๐ (บาท)			
๑	โครงการศึกษา งานของ อสม.	เพื่อเพิ่มศักยภาพ ของ อสม.เพิ่ม ประสบการณ์ในการ ทำงาน	อสม.จำนวน ๑๓๐ คน	๑๐๐,๐๐๐	๑๐๐,๐๐๐	๑๐๐,๐๐๐	๑๐๐,๐๐๐	๑๐๐,๐๐๐	จำนวน ผู้เข้าร่วม กิจกรรม เพิ่มขึ้น	อสม.มี ประสิทธิภาพมาก ขึ้น มีศักยภาพใน การทำงาน	กอง สาธารณสุข
๒	ก่อสร้างลานกีฬา ออกกำลังกาย พร้อมอุปกรณ์	เพื่อให้ประชาชนใน ตำบลมีสุขภาพ ร่างกายที่แข็งแรง	ประชาชนมีภูมิ ด้านทานโรค มี สุขภาพร่างกายที่ สมบูรณ์แข็งแรง อันเกิดจากการ ออกกำลังกาย อย่างสม่ำเสมอ	๔๐๐,๐๐๐	๔๐๐,๐๐๐	๔๐๐,๐๐๐	๔๐๐,๐๐๐	๔๐๐,๐๐๐	ลานกีฬาได้รับ การก่อสร้าง เพิ่มขึ้น	ประชาชนในตำบล มีสุขภาพร่างกายที่ แข็งแรง	กอง สาธารณสุข

## รายละเอียดโครงการพัฒนา

แผนพัฒนาท้องถิ่น (พ.ศ.๒๕๖๖-๒๕๗๐) แก้ไข เปลี่ยนแปลง ครั้งที่ ๑/๒๕๖๕

สำหรับ โครงการที่เกี่วข้องขององค์การบริหารส่วนท้องถิ่นที่ใช้สำหรับการประสานแผนพัฒนาท้องถิ่น

ก.ยุทธศาสตร์ชาติ ๒๐ ปี ยุทธศาสตร์ที่ ด้านการสร้างความสามารถในการแข่งขัน

ข.แผนพัฒนาเศรษฐกิจและสังคมแห่งชาติ ฉบับที่ ๑๓ หมายความว่า ๑๒ ไทยมีกำลังคนสมรรถนะสูง มุ่งเรียนรู้อย่างต่อเนื่อง ตอบโจทย์การพัฒนาแห่งอนาคต

ค.เป้าหมายที่ ๕ การเสริมสร้างความสามารถของประเทศในการรับมือกับการเปลี่ยนแปลงและความเสี่ยงภายใต้บริบทโลกใหม่ฐานนวัตกรรม

ง. ยุทธศาสตร์จังหวัดยโสธร ประเด็นยุทธศาสตร์ที่ ๒ ส่งเสริมภูมิปัญญาท้องถิ่น วัฒนธรรมประเพณีและการค้าการท่องเที่ยว

จ.เชื่อมโยงยุทธการพัฒนาของอปท. ในเขตจังหวัด : ยุทธศาสตร์ที่ ๑ การพัฒนาโครงสร้างพื้นฐาน การสาธารณสุขโรคและเทคโนโลยีที่ทันสมัย

ยุทธศาสตร์ อปท. ยุทธศาสตร์ การพัฒนาด้านโครงสร้างพื้นฐาน

กลยุทธ์ ก่อสร้าง ปรับปรุง บำรุงรักษาทางเท้า ท่อระบายน้ำและ พัฒนาระบบไฟฟ้าสาธารณะ ให้ได้มาตรฐาน

## ๓.๑ แผนงาน เคหะและชุมชน

ที่	โครงการ	วัตถุประสงค์	เป้าหมาย (ผลผลิตของ โครงการ)	งบประมาณ					ตัวชี้วัด (KPI)	ผลที่คาดว่าจะได้รับ	หน่วยงานที่ จะขอ ประสาน
				๒๕๖๖ (บาท)	๒๕๖๗ (บาท)	๒๕๖๘ (บาท)	๒๕๖๙ (บาท)	๒๕๗๐ (บาท)			
๑	โครงการก่อสร้าง ถนนคสล.จากบ้าน นาสะไมย์ หมู่ที่ ๑๓ - บ้านนาสินวล ต. หนองเรือ (ต่อเนื่อง)	เพื่อให้ประชาชน สัญจรไปมาได้สะดวก	กว้าง ๖.๐๐ ม. ยาว ๘๕๐ ม. หนา ๐.๑๐ ม.	-	๓,๐๐๐,๐๐๐	-	๓,๐๐๐,๐๐๐	-	คสล.สามารถใช้งาน ได้ดี	ประชาชนสัญจรไปมา ได้สะดวก	กรม ส่งเสริมฯ
๒	โครงการก่อสร้าง ถนนคสล. สายนา สะไมย์ - ชาด-บ้าน สร้างข้าง หมู่ที่ ๗	เพื่อให้ประชาชน สัญจรไปมาได้สะดวก	กว้าง ๕ ม. ยาว ๑,๔๐๐ ม. หนา ๐.๒๕ ม.	๕,๗๐๐,๐๐๐	-	-	๓,๐๐๐,๐๐๐	๓,๐๐๐,๐๐๐	ถนน คสล.สามารถใ้ งานได้ดีขึ้น	ประชาชนสัญจรไปมา ได้สะดวก	กรม ส่งเสริมฯ
๓	ก่อสร้างถนนคสล. สายสิงห์ - หนอง หิน หมู่ที่ ๒	เพื่อให้ประชาชน สัญจรไปมาได้สะดวก	กว้าง ๘.๐๐ ม. ยาว ๒,๗๕๐ ม. หนา ๐.๑๐ ม.	๑๓,๔๒๐,๐๐๐	-	-	-	-	ถนนคสล.สามารถใ้ งานได้ดี	ประชาชนสัญจรไปมา ได้สะดวก	กรม ส่งเสริมฯ
๔	ก่อสร้างถนน คสล. สายหนองศาลา ถึงหนองทองกลาง ม.๘	เพื่อให้ประชาชน สัญจรไปมาได้ สะดวก	กว้าง ๖.๐๐ ม. ยาว ๔,๐๐๐ ม. หนา ๐.๑๕ ม.	-	๒,๐๐๐,๐๐๐	-	๒,๕๐๐,๐๐๐	-	ถนน คสล.สามารถ ใช้งานได้ดีขึ้น	ประชาชนสัญจรไป มาได้สะดวก	กรม ส่งเสริมการ ปกครอง ท้องถิ่น

ที่	โครงการ	วัตถุประสงค์	เป้าหมาย (ผลผลิตของ โครงการ)	งบประมาณ					ตัวชี้วัด (KPI)	ผลที่คาดว่าจะได้รับ	หน่วยงาน ที่จะขอ ประสาน
				๒๕๖๖ (บาท)	๒๕๖๗ (บาท)	๒๕๖๘ (บาท)	๒๕๖๙ (บาท)	๒๕๗๐ (บาท)			
๕	ก่อสร้างบล็อก คอนกรีต หนอง ไฮ-หนองเรือ หมู่ ที่ ๓	เพื่อให้ประชาชนสัญจร ไปมาได้สะดวกและ การระบายน้ำได้ดี ยิ่งขึ้น	ขนาดกว้าง ๖ ม. ยาว ๒๐ ม. หนา ๐.๒๐ ม.	๑,๕๐๐,๐๐๐	-	-	๑,๕๐๐,๐๐๐	-	บล็อกคอนกรีตใช้ งานได้ดีขึ้น	ประชาชนสัญจรไปมา ได้สะดวกและการ ระบายน้ำได้ดียิ่งขึ้น	กรม ส่งเสริมการ ปกครอง ท้องถิ่น
๖	ก่อสร้างฝายน้ำล้น ข้ามคลองอีสาน เขียว หมู่ที่ ๑๐	เพื่อให้ประชาชนมี น้ำสำหรับทำ การเกษตรในฤดูแล้ง	ขนาดกว้าง ๓๐ ม. ลึก ๒๐ ม.	-	-	-	๑,๐๐๐,๐๐๐	๑,๕๐๐,๐๐๐	ประชาชนมีน้ำ สำหรับทำ การเกษตรในฤดู แล้ง	ประชาชนมีน้ำ สำหรับทำ การเกษตรในฤดู แล้ง	กรม ส่งเสริมการ ปกครอง ท้องถิ่น
๗	โครงการก่อสร้าง ถนนคสล.นาสะ ไมย์ หมู่ที่ ๑๑ ถึง หนองศาลา หมู่ที่ ๘ (ต่อเนื่อง)	เพื่อให้ประชาชน สัญจรไปมาได้ สะดวก	กว้าง ๕.๐๐ ม. ยาว ๑๗๐ ม. หนา ๐.๑๕ ม.	-	๕๐๐,๐๐๐	-	-	-	ถนนคสล.สามารถ ใช้งานได้ดี	ประชาชนสัญจรไป มาได้สะดวก	กรม ส่งเสริมการ ปกครอง ท้องถิ่น
๘	โครงการก่อสร้าง สนามกีฬากลาง อบต.นาสะไมย์	เพื่อใช้เป็นสถานที่ จัดการแข่งขันกีฬา ของ อบต.โรงเรียน ในเขตพื้นที่ตำบลนา สะไมย์ และอื่น ๆ	จำนวน ๑ สนาม	-	-	-	๑๕,๐๐๐,๐๐ ๐	๑๕,๐๐๐,๐๐ ๐	รองรับการแข่งขัน กีฬาต่างๆได้มาก ยิ่งขึ้น	อบต.มีสถานที่ จัดการแข่งขันกีฬา ของ อบต.โรงเรียน ในเขตพื้นที่ตำบลนา สะไมย์	กรม ส่งเสริมการ ปกครอง ท้องถิ่น
๙	โครงการปรับปรุง สี่แยกนาดีน้อย	เพื่อปรับปรุงขยาย ผิวจราจร และ ปรับปรุงสี่แยกนาดี น้อย	กว้างข้างละ ๔.๐๐ ม. ยาว ๒,๐๐๐ ม.	-	๒,๐๐๐,๐๐๐	๒,๐๐๐,๐๐๐	-	-	ถนนสามารถใช้งาน ได้ดีขึ้น	ประชาชนสัญจรไป มาได้สะดวกขึ้นและ มีความสวยงาม	ทางหลวง ชนบท

ที่	โครงการ	วัตถุประสงค์	เป้าหมาย (ผลผลิตของ โครงการ)	งบประมาณ					ตัวชี้วัด (KPI)	ผลที่คาดว่าจะ ได้รับ	หน่วยงานที่ จะขอ ประสาน
				๒๕๖๖ (บาท)	๒๕๖๗ (บาท)	๒๕๖๘ (บาท)	๒๕๖๙ (บาท)	๒๕๗๐ (บาท)			
๑๐	โครงการก่อสร้างถนน คสล.รอบบึงผือฮี	เพื่อก่อสร้างถนนรอบบึงผือฮี และรองรับแหล่งท่องเที่ยวประจำตำบล	กว้าง ๕.๐๐ ม. ยาว ๒,๔๐๐ ม. หนา ๐.๑๕ ม.	๗,๐๐๐,๐๐๐	๗,๐๐๐,๐๐๐	-	-	-	ถนนคสล.สามารถใช้งานได้ดี	ประชาชนสัญจรไปมาได้สะดวก	กรมส่งเสริมการปกครองท้องถิ่น
๑๒	โครงการก่อสร้างถนน คสล.จากถนนเจ้าเสด็จ ถึงโคกสำราญ	เพื่อก่อสร้างถนนเชื่อมต่อระหว่างตำบล	กว้าง ๕.๐๐ ม. ยาว ๒,๔๐๐ ม. หนา ๐.๑๕ ม.	-	-	๕,๘๐๐,๐๐๐	๕,๘๐๐,๐๐๐	-	ถนนคสล.สามารถใช้งานได้ดี	ประชาชนสัญจรไปมาได้สะดวก	กรมส่งเสริมการปกครองท้องถิ่น
๑๓	โครงการก่อสร้างถนน คสล.จากบึงผือฮี ถึงโคกสำราญ	เพื่อก่อสร้างถนนเชื่อมต่อระหว่างตำบล	กว้าง ๕.๐๐ ม. ยาว ๑,๒๕๐ ม. หนา ๐.๑๕ ม.	-	-	-	-	๓,๗๐๐,๐๐๐	ถนนคสล.สามารถใช้งานได้ดี	ประชาชนสัญจรไปมาได้สะดวก	กรมส่งเสริมการปกครองท้องถิ่น
๑๔	โครงการก่อสร้างถนน คสล.จากบ้านชาติ ถึงสร้างช้าง	เพื่อก่อสร้างถนนเชื่อมต่อระหว่างตำบล	กว้าง ๕.๐๐ ม. ยาว ๑,๕๐๐ ม. หนา ๐.๑๕ ม.	-	-	-	-	๔,๔๐๐,๐๐๐	ถนนคสล.สามารถใช้งานได้ดี	ประชาชนสัญจรไปมาได้สะดวก	กรมส่งเสริมการปกครองท้องถิ่น
๑๕	โครงการก่อสร้างถนน คสล.จากนาสะไมย์ ถึง หนองไฮ-ดอนกลอง (ช่วงที่ นาสะไมย์-หนองไฮ)	เพื่อก่อสร้างถนนเชื่อมต่อระหว่างตำบล	กว้าง ๕.๐๐ ม. ยาว ๑,๐๘๐ ม. หนา ๐.๑๕ ม.	๓,๒๐๐,๐๐๐	-	๓,๒๐๐,๐๐๐	-	-	ถนนคสล.สามารถใช้งานได้ดี	ประชาชนสัญจรไปมาได้สะดวก	กรมส่งเสริมการปกครองท้องถิ่น
๑๖	ก่อสร้างถนนดินพร้อมลูกรังจากโรงงานนายสมร ถึงถนนเจ้าเสด็จ	เพื่อให้ประชาชนสามารถเดินทางได้สะดวก	กว้าง ๔ เมตร ยาว ๔,๐๐๐ เมตร หนาเฉลี่ย ๐.๕๐ เมตร	๗๐๐,๐๐๐	๗๐๐,๐๐๐	-	-	-	ถนนดินพร้อมลูกรัง	ประชาชนสัญจรไปมาได้สะดวก	อบจ.ยโสธร
	รวม			๕ โครงการ ๑๘,๑๐๐,๐๐๐	๕ โครงการ ๑๕,๒๐๐,๐๐๐	๔ โครงการ ๑๓,๒๐๐,๐๐๐	๔โครงการ ๓๘,๐๐๐,๐๐๐	๖ โครงการ ๓๐,๖๐๐,๐๐๐			

- ก.ยุทธศาสตร์ชาติ ๒๐ ปี ยุทธศาสตร์ที่ ....การสร้างการเติบโตบนคุณภาพชีวิตที่เป็นมิตรกับสิ่งแวดล้อม
- ข.แผนพัฒนาเศรษฐกิจและสังคมแห่งชาติ ฉบับที่ ๑๓ หมายความว่า ๑๐ ไทยมีเศรษฐกิจหมุนเวียนและสังคมคาร์บอนต่ำ
- ค.เป้าหมายที่ ๒.๒ ข้อ ๒ การอนุรักษ์ฟื้นฟูและใช้ประโยชน์จากทรัพยากรธรรมชาติอย่างยั่งยืน
- ง.ยุทธศาสตร์จังหวัดยโสธร : ยุทธศาสตร์ที่ ๔ อนุรักษ์ ฟื้นฟู พัฒนา ทรัพยากรธรรมชาติและสิ่งแวดล้อม
- จ.ยุทธศาสตร์พัฒนาของ อปท.ในเขตจังหวัด : ยุทธศาสตร์ที่ ๔ อนุรักษ์ ฟื้นฟู พัฒนา ทรัพยากรธรรมชาติและสิ่งแวดล้อม
- ยุทธศาสตร์การพัฒนาของ อปท. ยุทธศาสตร์ที่ ๔ การพัฒนาแหล่งน้ำ
- กลยุทธ์ พัฒนาระบบน้ำ/แหล่งน้ำเพื่อการเกษตรและอุปโภค บริโภค ให้มีประสิทธิภาพ

## ๔.๑ แผนงาน การเกษตร

ที่	โครงการ	วัตถุประสงค์	เป้าหมาย (ผลผลิตของโครงการ)	งบประมาณ					ตัวชี้วัด (KPI)	ผลที่คาดว่าจะได้รับ	หน่วยงาน ที่จะขอ ประสาน
				๒๕๖๖ (บาท)	๒๕๖๗ (บาท)	๒๕๖๘ (บาท)	๒๕๖๙ (บาท)	๒๕๗๐ (บาท)			
๑	ขุดลอกลำห้วยทวน หมู่ ๙,๑๐,๑๒,คลอง อีสานเขียว)	เพื่อให้มีแหล่งน้ำเพื่อการเกษตร สำหรับการเกษตร สำหรับประชาชนในหมู่บ้าน	ให้ประชาชนมีน้ำใช้ในการเกษตรอย่างเพียงพอ	๕๐๐,๐๐๐	-	-	-	-	ห้วยได้รับการขุดลอกเพิ่มขึ้น	ประชาชนมีน้ำใช้ในการเกษตรอย่างเพียงพอ	อบจ.ยโสธร
๒	ก่อสร้างระบบคลองส่งน้ำใต้ดินเพื่อการเกษตร หมู่ที่ ๑-๑๓	เพื่อให้มีแหล่งน้ำเพื่อการเกษตร สำหรับการเกษตร สำหรับประชาชนในหมู่บ้าน	ให้ประชาชนมีน้ำใช้ในการเกษตรอย่างเพียงพอ	-	๓,๐๐๐,๐๐๐	-	-	๓,๐๐๐,๐๐๐	คลองส่งน้ำได้รับการก่อสร้างเพิ่มขึ้น	ประชาชนมีน้ำใช้ในการเกษตรอย่างเพียงพอ	ชลประทานยโสธร
๓	ขุดลอกบึงผือฮี	เพื่อให้มีแหล่งน้ำเพื่อการเกษตร สำหรับการเกษตร สำหรับประชาชนในหมู่บ้าน	ขนาดบึง ๖๔๐ ไร่	๒๕,๐๐๐,๐๐๐	-	-	-	-	หนองน้ำได้รับการขุดลอกเพิ่มขึ้น	ประชาชนมีน้ำใช้ในการเกษตรอย่างเพียงพอ	กรมทรัพยากรน้ำ
๔	โครงการกำจัดวัช พืช บึงผือฮี หมู่ที่ ๖	เพื่อกำจัดวัชพืชบึงผือฮี	บึงผือฮีขนาด ๖๔๐ ไร่	-	๑,๐๐๐,๐๐๐	-	๑,๐๐๐,๐๐๐	๑,๐๐๐,๐๐๐	วัชพืชได้รับการกำจัดเพิ่มขึ้น	วัชพืชได้รับการกำจัดและให้ทำทัศนียภาพบึงผือฮีมีความสวยงาม	ทรัพยากรธรรมชาติ ยส.
๕	ก่อสร้างระบบประปาหมู่บ้าน (ผือฮี/บาดาล) หมู่ที่ ๑-๑๓	เพื่อให้ประชาชนมีน้ำสำหรับอุปโภค-บริโภค ตลอดทั้งปี	หมู่บ้านในพื้นที่จำนวน ๑๓ หมู่บ้าน	-	๑๐,๐๐๐,๐๐๐	-	-	๑๐,๐๐๐,๐๐๐	ระบบประปาหมู่บ้านได้รับการก่อสร้างเพิ่มขึ้น	ประชาชนมีน้ำเพื่อการอุปโภค-บริโภคอย่างเพียงพอ	กรมส่งเสริมการปกครองท้องถิ่น
๖	โครงการก่อสร้างฝายน้ำล้น บ้านหนองจาน หมู่ที่ ๑๐	เพื่อให้ประชาชนมีน้ำสำหรับอุปโภค และน้ำสำหรับการเกษตร	ฝายน้ำล้นตามแบบมาตรฐาน มข. ๒๕๒๗	-	-	-	๒,๕๐๐,๐๐๐	๒,๕๐๐,๐๐๐	ฝายน้ำล้นได้รับการก่อสร้างเพิ่มขึ้น	ประชาชนมีน้ำสำหรับมีน้ำสำหรับอุปโภค และน้ำสำหรับการเกษตร	กรมทรัพยากรน้ำ

ที่	โครงการ	วัตถุประสงค์	เป้าหมาย (ผลผลิตของโครงการ)	งบประมาณ					ตัวชี้วัด (KPI)	ผลที่คาดว่าจะได้รับ	หน่วยงาน ที่จะขอ ประสาน
				๒๕๖๖ (บาท)	๒๕๖๗ (บาท)	๒๕๖๘ (บาท)	๒๕๖๙ (บาท)	๒๕๗๐ (บาท)			
๗	ชุดลอกร่องเม็ก หมู่ที่ ๓	เพื่อให้มีแหล่งน้ำเพื่อการเกษตร สำหรับประชาชนในหมู่บ้าน	ให้ประชาชนมีน้ำใช้ในการเกษตรอย่างเพียงพอ	-	-	๘๐๐,๐๐๐	-	-	ร่องเม็กได้รับการขุดลอกเพิ่มขึ้น	ประชาชนมีน้ำใช้ในการเกษตรอย่างเพียงพอ	อบจ.ยโสธร
๘	ก่อสร้างคลองส่งน้ำเพื่อการเกษตรจากบึงผือฮีและในตำบลนาสะไมย์ หมู่ที่ ๑ -๑๓	เพื่อก่อสร้างคลองส่งน้ำเพื่อให้สามารถใช้ในการเกษตรของประชาชน	ประชาชนมีน้ำเพื่อการเกษตรอย่างเพียงพอ	-	-	๒,๐๐๐,๐๐๐	๒,๐๐๐,๐๐๐	๒,๐๐๐,๐๐๐	คลองส่งน้ำได้รับการก่อสร้างเพิ่มขึ้น	คลองส่งน้ำเพื่อการเกษตรอย่างเพียงพอ	กรมชลประทาน
๙	ชุดเจาะบ่อบาดาลเพื่อการเกษตร หมู่ที่ ๑ -๑๓	เพื่อให้มีแหล่งน้ำเพื่อการเกษตร สำหรับประชาชนในหมู่บ้าน	ให้ประชาชนมีน้ำใช้ในการเกษตรอย่างเพียงพอ	๑,๓๐๐,๐๐๐	-	-	๑,๓๐๐,๐๐๐	๑,๓๐๐,๐๐๐	บ่อบาดาลที่ได้รับการขุดเจาะเพิ่มขึ้น	ประชาชนมีน้ำใช้ในการเกษตรอย่างเพียงพอ	กรมทรัพยากรน้ำบาดาล
		รวม		๓ โครงการ ๒๖,๘๐๐,๐๐๐	๓ โครงการ ๑๔,๐๐๐,๐๐๐	๓ โครงการ ๒,๘๐๐,๐๐๐	๔ โครงการ ๖,๘๐๐,๐๐๐	๖ โครงการ ๑๙,๘๐๐,๐๐๐			

ก.ยุทธศาสตร์ชาติ ๒๐ ปี ยุทธศาสตร์ที่ ด้านการสร้างความสามารถในการแข่งขัน

ข.แผนพัฒนาเศรษฐกิจและสังคมแห่งชาติ ฉบับที่ ๑๓ หมายความว่า ๑๒ ไทยมีกำลังคนสมรรถนะสูง มุ่งเรียนรู้อย่างต่อเนื่อง ตอบโจทย์การพัฒนาแห่งอนาคต

ค.เป้าหมายที่ ๕ การเสริมสร้างความสามารถของประเทศในการรับมือกับการเปลี่ยนแปลงและความเสี่ยงภายใต้บริบทโลกใหม่ฐานนวัตกรรม

ง. ยุทธศาสตร์จังหวัดยโสธร ประเด็นยุทธศาสตร์ที่ ๒ ส่งเสริมภูมิปัญญาท้องถิ่น วัฒนธรรมประเพณีและการค้าการท่องเที่ยว

จ.เชื่อมโยงยุทธการพัฒนาของอปท. ในเขตจังหวัด : ยุทธศาสตร์ที่ ๑ การพัฒนาโครงสร้างพื้นฐาน การสาธารณสุขโรคและเทคโนโลยีที่ทันสมัย

ยุทธศาสตร์ อปท. ยุทธศาสตร์ การพัฒนาด้านโครงสร้างพื้นฐาน

ยุทธศาสตร์ ด้านโครงสร้างพื้นฐาน

แผนงาน อุตสาหกรรมและการโยธา

ที่	โครงการ	วัตถุประสงค์	เป้าหมาย (ผลผลิตของโครงการ)	งบประมาณ					ตัวชี้วัด (KPI)	ผลที่คาดว่าจะได้รับ	หน่วยงาน รับผิดชอบ หลัก
				๒๕๖๖ (บาท)	๒๕๖๗ (บาท)	๒๕๖๘ (บาท)	๒๕๖๙ (บาท)	๒๕๗๐ (บาท)			
๑	ขยายเขตไฟฟ้าแสงสว่างโซลาร์เซลล์ในหมู่บ้านหมู่ที่ ๑-๑๓	เพื่อให้ประชาชนมีไฟฟ้าใช้อย่างเพียงพอ	ประชาชนตำบลนาสะเม็ย มีไฟฟ้าใช้ ๑๐๐ %	๑๐,๐๐๐,๐๐๐	๑๐,๐๐๐,๐๐๐	-	-	-	จำนวนไฟฟ้าที่ได้ขยายเขตที่ได้มาตรฐานเพิ่มขึ้น	ประชาชนมีไฟฟ้าใช้อย่างเพียงพอ	ไฟฟ้า ยโสธร
๒	ขยายเขตไฟฟ้าเพื่อการเกษตร หมู่ที่ ๑-๑๓	เพื่อให้ประชาชนสามารถติดตั้งเครื่องสูบน้ำทำการเกษตร	ประชาชนมีไฟฟ้าสำหรับติดตั้งเครื่องสูบน้ำทำการเกษตร	-	๑,๐๐๐,๐๐๐	๑,๐๐๐,๐๐๐	๑,๐๐๐,๐๐๐	-	จำนวนไฟฟ้าที่ได้ขยายเขตที่ได้มาตรฐานเพิ่มขึ้น	ประชาชนสามารถติดตั้งเครื่องสูบน้ำทำการเกษตร	ไฟฟ้า ยโสธร
	รวม			๑ โครงการ ๑๐,๐๐๐,๐๐๐	๒ โครงการ ๑๑,๐๐๐,๐๐๐	๑ โครงการ ๑,๐๐๐,๐๐๐	๑ โครงการ ๑,๐๐๐,๐๐๐	-			
	รวมทั้งหมด			๑ โครงการ ๑๐,๐๐๐,๐๐๐	๒ โครงการ ๑๑,๐๐๐,๐๐๐	๑ โครงการ ๑,๐๐๐,๐๐๐	๑ โครงการ ๑,๐๐๐,๐๐๐	-			

